

รายงานประจำปี
2527

มหาวิทยาลัยเชียงใหม่

กองแผนงาน
สำนักงานอธิการบดี

คำนำ

รายงานประจำปี 2527 มหาวิทยาลัยเชียงใหม่ ฉบับนี้จัดทำขึ้นเพื่อสรุปผลการดำเนินงานด้านต่าง ๆ ของมหาวิทยาลัยในรอบปีที่ผ่านมา ได้แก่ การจัดการศึกษา การปรับปรุงคุณภาพการศึกษา การส่งเสริมศิลปและวัฒนธรรม การวิจัย การบริการวิชาการแก่สังคม และกิจการนักศึกษา ตลอดจนกิจกรรมด้านอื่น ๆ ในรอบปี 2527

มหาวิทยาลัยเชียงใหม่หวังว่า ถึงแม้การรวบรวมผลงานในรอบปีที่ผ่านมาของมหาวิทยาลัยและจัดทำเป็นเอกสารรายงานประจำปี 2527 อาจจะรายงานผลงานได้ไม่ครบถ้วนทุกงาน แต่คงจะเป็นประโยชน์ต่อการกำหนดแนวทางการดำเนินงานของคณะ/หน่วยงาน ในอันที่จะพัฒนามหาวิทยาลัยให้เจริญก้าวหน้าต่อไปในอนาคต และอาจเป็นประโยชน์สำหรับหน่วยงานภายนอกมหาวิทยาลัย ตลอดจนบุคคลทั่วไปที่ต้องการทราบถึงบทบาทของมหาวิทยาลัย ที่มีส่วนร่วมรับผิดชอบในการพัฒนาประเทศ

ขอขอบคุณ คณะ/หน่วยงาน ที่ได้ให้ความร่วมมือในการรวบรวมข้อมูล และทำให้การจัดทำเอกสารรายงานประจำปี 2527 ฉบับนี้สำเร็จลงด้วยดี



อธิการบดี

สารบัญ

คำนำ	1
โครงสร้างการแบ่งส่วนราชการและการบริหารของมหาวิทยาลัย	6
รายนามผู้บริหารมหาวิทยาลัยเชียงใหม่	7
สภามหาวิทยาลัยเชียงใหม่	8
คณะกรรมการส่งเสริมมหาวิทยาลัย	13
การจัดการศึกษา	13
โปรแกรมการศึกษา	15
นักศึกษา	19
การปรับปรุงคุณภาพการศึกษา	19
บริการห้องสมุด	19
บริการคอมพิวเตอร์	22
งานแต่ง เรียบเรียง แปลหนังสือและตำรา	31
งานพัฒนาหลักสูตร และการสอน	33
งานพัฒนาบุคลากรทางวิชาการ	35
โครงการบ่มเพาะธุรกิจและการประชุมนานาชาติ	39
การส่งเสริมศิลปะและวัฒนธรรม	43
การวิจัย	43
การวิจัยที่ได้รับทุนวิจัยประเภทอาจารย์และศาสตราจารย์	43
การวิจัยที่ได้รับทุนวิจัยของมหาวิทยาลัย	47
การวิจัยที่ได้รับทุนวิจัยจากแหล่งอื่น ๆ	51
การวิจัยจัดดำเนินการโดยคณะ-ภาควิชา	53
การวิจัยจัดดำเนินการโดยสถาบันและโครงการ	59
การบริการวิชาการแก่สังคม	69
กิจการนักศึกษา	69
งานกิจกรรมเสริมหลักสูตร	70
งานกีฬาและนันทนาการ	71
งานบำเพ็ญประโยชน์ต่อสังคม	75
งานสวัสดิการนักศึกษา	76
งานแนะแนวและจัดหางาน	77
งานบริการทุนการศึกษา	79
โครงการความร่วมมือระหว่างมหาวิทยาลัยเชียงใหม่กับกลุ่มสถาบัน	79
อุดมศึกษาภาคเหนือ	81
ภาคผนวก	82
บุคลากร	82
การเงิน	90
โครงการก่อสร้าง	90

โครงสร้างการแบ่งส่วนราชการและการบริหารของมหาวิทยาลัย

รูปที่ 1: แผนภูมิ การแบ่งส่วนราชการของมหาวิทยาลัยเชียงใหม่
 FIGURE 1: CHART OF CHIANG MAI UNIVERSITY ORGANIZATION

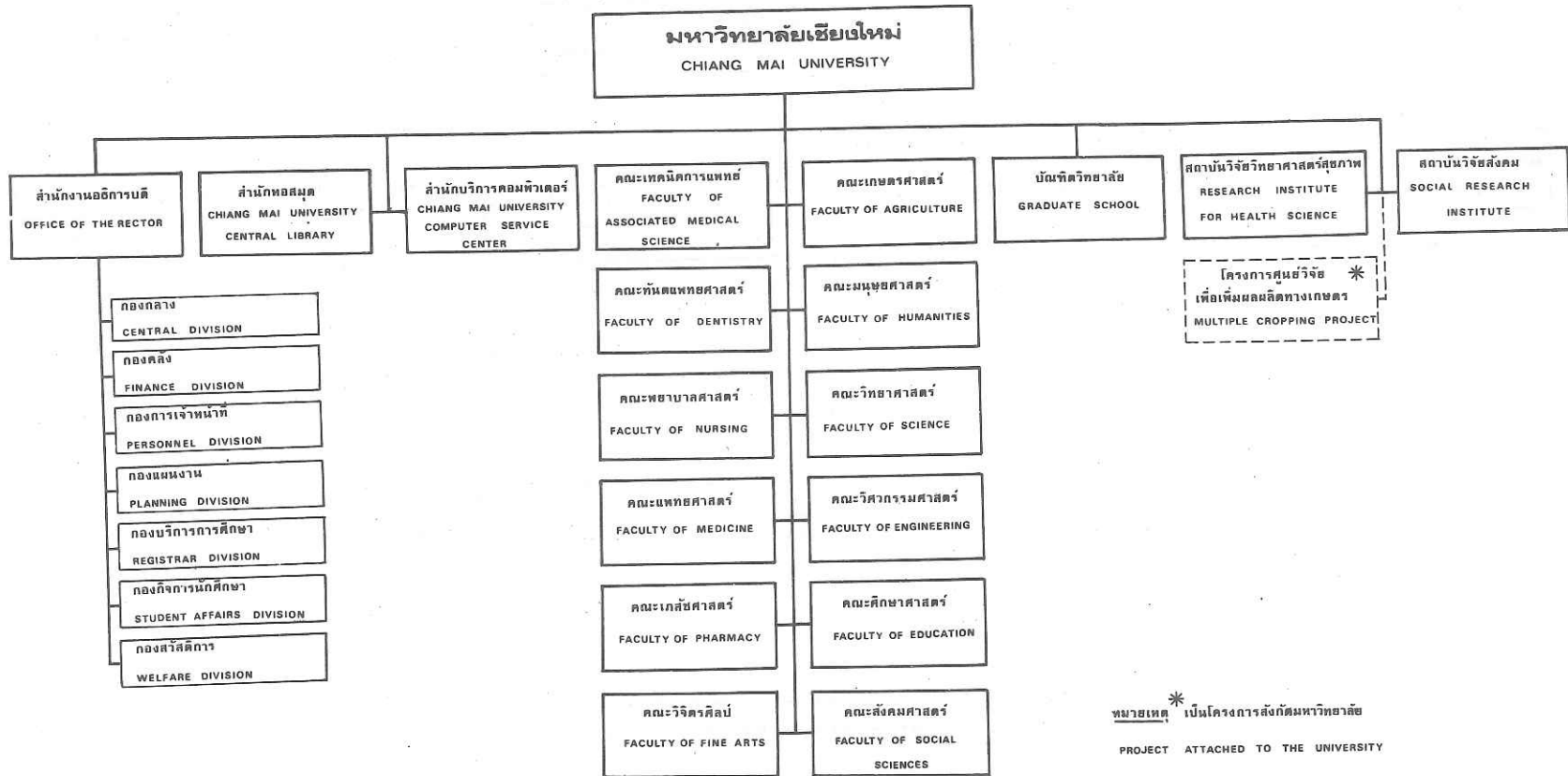

รูปที่ 2 : แผนภูมิ การบริหารของมหาวิทยาลัยเชียงใหม่

FIGURE 2 : CHART OF ADMINISTRATIVE POSITION IN CHIANG MAI UNIVERSITY

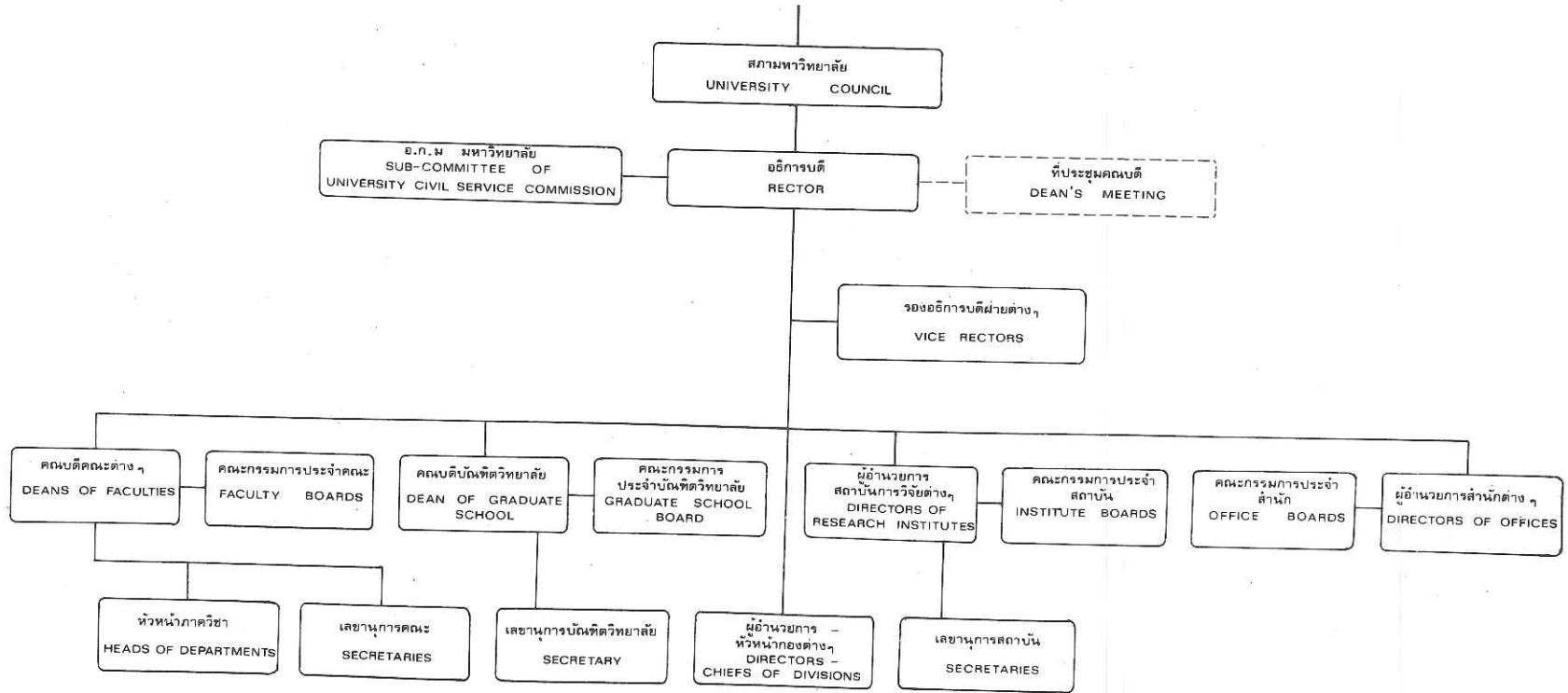

การแบ่งส่วนราชการ

สำนักงานอธิการบดี แบ่งเป็น

1. กองกลาง
2. กองการเจ้าหน้าที่
3. กองกิจการนักศึกษา
4. กองคลัง
5. กองบริการการศึกษา
6. กองแผนงาน
7. กองสวัสดิการ

สำนักหอสมุด

สำนักบริการคอมพิวเตอร์

สถาบันวิจัยวิทยาศาสตร์สุขภาพ แบ่งเป็น

1. สำนักงานเลขาธิการ

สถาบันวิจัยสังคม แบ่งเป็น

1. สำนักงานเลขาธิการ

บัณฑิตวิทยาลัย แบ่งเป็น

1. สำนักงานเลขาธิการ

คณะเกษตรศาสตร์ แบ่งเป็น

1. สำนักงานเลขาธิการ
2. ภาควิชาภูมิวิทยา
3. ภาควิชาปฐพีศาสตร์และอนุรักษ์ศาสตร์
4. ภาควิชาพืชไร่
5. ภาควิชาพืชสวน
6. ภาควิชาโรคพืช
7. ภาควิชาวิทยาศาสตร์และเทคโนโลยีการอาหาร
8. ภาควิชาเศรษฐศาสตร์เกษตร
9. ภาควิชาส่งเสริมและเผยแพร่การเกษตร
10. ภาควิชาสัตวบาล

คณะทันตแพทยศาสตร์ แบ่งเป็น

1. สำนักงานเลขานุการ
2. ภาควิชาทันตกรรมจัดฟัน
3. ภาควิชาทันตกรรมชุมชน
4. ภาควิชาทันตกรรมสำหรับเด็ก
5. ภาควิชาทันตกรรมบูรณะ
6. ภาควิชาทันตกรรมประจักษิษฐ์
7. ภาควิชาทันตรังสีวิทยา
8. ภาควิชาทันตวิทยา-พยาธิวิทยาช่องปาก
9. ภาควิชาปริทันตวิทยา
10. ภาควิชาศัลยศาสตร์ช่องปาก

คณะเทคนิคการแพทย์ แบ่งเป็น

1. สำนักงานเลขาธิการ
2. ภาควิชากิจกรรมบำบัด ✓
3. ภาควิชาคลินิกัลไมโครสโคปี ✓
4. ภาควิชาเคมีคลินิก ✓
5. ภาควิชาจุลชีววิทยาคลินิก ✓
6. ภาควิชาภูมิคุ้มกันวิทยาคลินิก ✓
7. ภาควิชารังสีเทคนิค ✓

8. ภาควิชาพยาธิวิทยา

คณะพยาบาลศาสตร์ แบ่งเป็น

1. สำนักงานเลขาธิการ
2. ภาควิชาการพยาบาลกุมารเวชศาสตร์
3. ภาควิชาการพยาบาลจิตเวช
4. ภาควิชาการพยาบาลพื้นฐาน
5. ภาควิชาการพยาบาลศัลยศาสตร์
6. ภาควิชาการพยาบาลสาธารณสุข
7. ภาควิชาการพยาบาลสูติศาสตร์-นรีเวชวิทยา
8. ภาควิชาการพยาบาลอายุรศาสตร์
9. ภาควิชาการบริหารการพยาบาล

คณะแพทยศาสตร์ แบ่งเป็น

1. สำนักงานเลขาธิการ
2. ภาควิชากายวิภาคศาสตร์
3. ภาควิชากุมารเวชศาสตร์
4. ภาควิชาจักษุวิทยา
5. ภาควิชาจิตเวชศาสตร์
6. ภาควิชาจุลชีววิทยา
7. ภาควิชาชีวเคมี
8. ภาควิชาปรสิตวิทยา
9. ภาควิชานิติเวชศาสตร์
10. ภาควิชาพยาธิวิทยา
11. ภาควิชาเภสัชวิทยา
12. ภาควิชารังสีวิทยา
13. ภาควิชาวิสัญญีวิทยา
14. ภาควิชาศัลยศาสตร์-ออร์โธปิดิกส์
และกายภาพบำบัด
15. ภาควิชาเวชศาสตร์ชุมชน
16. ภาควิชาศัลยศาสตร์
17. ภาควิชาสรีรวิทยา
18. ภาควิชาสูติศาสตร์-นรีเวชวิทยา
19. ภาควิชาโสตนาสิกการังสีวิทยา
20. ภาควิชาอายุรศาสตร์

คณะเภสัชศาสตร์ แบ่งเป็น

1. สำนักงานเลขาธิการ
2. ภาควิชาชีวเภสัชกรรม
3. ภาควิชาบริหารเภสัชกิจ
4. ภาควิชาเภสัชกรรม
5. ภาควิชาเภสัชเวช
6. ภาควิชาเภสัชเคมี
7. ภาควิชาเภสัชอุตสาหกรรม

คณะมนุษยศาสตร์ แบ่งเป็น

1. สำนักงานเลขาธิการ
2. ภาควิชาการสื่อสารมวลชน
3. ภาควิชาจิตวิทยา
4. ภาควิชาบรรณารักษศาสตร์
5. ภาควิชาประวัติศาสตร์
6. ภาควิชาภาษาปัจจุบันต่างประเทศ
7. ภาควิชาภาษาไทย
8. ภาควิชาภาษาอังกฤษ
9. ภาควิชามนุษยสัมพันธ์

คณะวิจิตรศิลป์ แบ่งเป็น

1. สำนักงานเลขาธิการ

๒ ศิลปะไทย

๓ จิตรกรรม

คณะวิทยาศาสตร์ แบ่งเป็น

1. สำนักงานเลขาธิการ
2. ภาควิชาคณิตศาสตร์
3. ภาควิชาเคมี
4. ภาควิชาชีววิทยา
5. ภาควิชาธรณีวิทยา
6. ภาควิชาฟิสิกส์
7. ภาควิชาสถิติ

คณะวิศวกรรมศาสตร์ แบ่งเป็น

1. สำนักงานเลขาธิการ
2. ภาควิชาวิศวกรรมไฟฟ้า
3. ภาควิชาวิศวกรรมโยธา
4. ภาควิชาวิศวกรรมเครื่องกล
5. ภาควิชาวิศวกรรมสภาวะแวดล้อม
6. ภาควิชาวิศวกรรมเหมืองแร่
7. ภาควิชาวิศวกรรมอุตสาหกรรม

คณะศึกษาศาสตร์ แบ่งเป็น

1. สำนักงานเลขาธิการ
2. ภาควิชาเทคโนโลยีทางการศึกษา
3. ภาควิชาการบริหารการศึกษา
4. ภาควิชาประถมศึกษา
5. ภาควิชาประเมินผลและวิจัยทางการศึกษา
6. ภาควิชาพลานามัย
7. ภาควิชาพื้นฐานการศึกษา
8. ภาควิชามัธยมศึกษา
9. ภาควิชาอาชีวศึกษา
10. ภาควิชาส่งเสริมการศึกษา

คณะสังคมศาสตร์ แบ่งเป็น

1. สำนักงานเลขาธิการ
2. ภาควิชาบัญชีและการบริหารธุรกิจ
3. ภาควิชาภูมิศาสตร์
4. ภาควิชารัฐศาสตร์
5. ภาควิชาเศรษฐศาสตร์
6. ภาควิชาสังคมวิทยาและมานุษยวิทยา

รายนามผู้บริหารมหาวิทยาลัยเชียงใหม่

- | | |
|--|--|
| 1. ศาสตราจารย์ นายแพทย์อาวธ ศรีศุกรี | อธิการบดี |
| 2. ผู้ช่วยศาสตราจารย์ ประสิทธิ์ ม้าลำพอง | รองอธิการบดีฝ่ายบริหาร |
| 3. รองศาสตราจารย์ สวัสดิ์กั นิยมคำ | รองอธิการบดีฝ่ายวิชาการและศิลปวัฒนธรรม |
| 4. รองศาสตราจารย์ บุญยวาทย์ ลำเพาพงศ์ | รองอธิการบดีฝ่ายวิจัยและบริการชุมชน |
| 5. รองศาสตราจารย์ นายแพทย์เกษม วัฒนชัย | รองอธิการบดีฝ่ายกิจการนักศึกษา |
| 6. รองศาสตราจารย์ ดร. กณิศ เศรษฐเสถียร | รองอธิการบดีฝ่ายสวัสดิการ |
| 7. รองศาสตราจารย์ แพทย์หญิงพวงณี เทชะเสน | ผู้ช่วยอธิการบดีฝ่ายกิจการทั่วไป |
| 8. ผู้ช่วยศาสตราจารย์ ดร. สุธรรม จันทร์หอม | ผู้ช่วยอธิการบดีฝ่ายวิชาการและศิลปวัฒนธรรม |
| 9. รองศาสตราจารย์ ดร. วิจิตร รัตนพานี | ผู้ช่วยอธิการบดีฝ่ายนโยบาย และ แผน |
| 10. อาจารย์วิศิษฐ์ศักดิ์ ไทยทอง | ผู้ช่วยอธิการบดีฝ่ายกิจการนักศึกษา |
| 11. ผู้ช่วยศาสตราจารย์ วันเพ็ญ เอี่ยมจ้อย | ผู้ประสานงาน |

สภามหาวิทยาลัยเชียงใหม่

สภามหาวิทยาลัยเชียงใหม่ เป็นองค์กรบริหารสูงสุดของมหาวิทยาลัย มีอำนาจหน้าที่ในการจัดวางระเบียบข้อบังคับต่าง ๆ ของมหาวิทยาลัย พิจารณาหลักสูตร จัดการศึกษา การอบรม การวิจัย ให้เจริญยิ่งขึ้น ตลอดจนมีอำนาจและหน้าที่ควบคุมดูแลกิจการทั่วไปของมหาวิทยาลัย

รายนามกรรมการสภามหาวิทยาลัยเชียงใหม่*

- | | |
|---|---|
| 1. นายกสภามหาวิทยาลัย | ศาสตราจารย์ เรือโทนายแพทย์ยงยุทธ สัจจวานิชย์ |
| 2. อธิการบดี | ศาสตราจารย์นายแพทย์อาวูห์ ศรีศุภี |
| 3. รองอธิการบดี | ผู้ช่วยศาสตราจารย์ประสิทธิ์ ม้าลำพอง |
| 4. รองอธิการบดี | รองศาสตราจารย์บุญญาภรณ์ ลำพะพงศ์ |
| 5. รองอธิการบดี | รองศาสตราจารย์นายแพทย์เกษม วัฒนชัย |
| 6. รองอธิการบดี | รองศาสตราจารย์ ดร. กนิษฐ เศรษฐเสถียร |
| 7. คณบดีบัณฑิตวิทยาลัย | ศาสตราจารย์ ดร. พาณี เขียววานิช |
| 8. คณบดีคณะเกษตรศาสตร์ | รองศาสตราจารย์ นคร ณ ลำปาง |
| 9. คณบดีคณะทันตแพทยศาสตร์ | ผู้ช่วยศาสตราจารย์ ทันตแพทย์สัมพันธ์ ศรีสุวรรณ |
| 10. คณบดีคณะเทคนิคการแพทย์ | ผู้ช่วยศาสตราจารย์ เนตร สุวรรณฤทธิ |
| 11. คณบดีคณะพยาบาลศาสตร์ | ผู้ช่วยศาสตราจารย์ สมจิตต์ ภาติก |
| 12. คณบดีคณะแพทยศาสตร์ | ผู้ช่วยศาสตราจารย์ นายแพทย์พิสิฏฐ์ โนนานนท์ |
| 13. คณบดีคณะเภสัชศาสตร์ | อาจารย์ ดร. ทองปาน เทียมราช |
| 14. คณบดีคณะมนุษยศาสตร์ | อาจารย์วิมลนะ สุขสมย์ |
| 15. คณบดีคณะวิศวกรรมศาสตร์ | ผู้ช่วยศาสตราจารย์ ดร. สุเทพ สุนทรภัส |
| 16. คณบดีคณะวิทยาศาสตร์ | รองศาสตราจารย์ ดร. ทวีศักดิ์ รมิงวงศ์ |
| 17. คณบดีคณะวิศวกรรมศาสตร์ | ผู้ช่วยศาสตราจารย์สุธรรม ยุกบุตร |
| 18. คณบดีคณะศึกษาศาสตร์ | รองศาสตราจารย์ ประจักษ์ สุกประเสริฐ |
| 19. คณบดีคณะสังคมศาสตร์ | ผู้ช่วยศาสตราจารย์ โฉมเจลา เรืองพงษ์ |
| 20. ผู้อำนวยการสำนักหอสมุด (รักษาการแทน) | ศาสตราจารย์นายแพทย์อาวูห์ ศรีศุภี |
| 21. ผู้อำนวยการสำนักบริการคอมพิวเตอร์ | ผู้ช่วยศาสตราจารย์สมศักดิ์ เอี่ยมศรีทอง |
| 22. ผู้อำนวยการสถาบันวิจัยวิทยาศาสตร์สุขภาพ | รองศาสตราจารย์นายแพทย์กอสัน อมาตยกุล |
| 23. ผู้อำนวยการสถาบันวิจัยสังคม | ผู้ช่วยศาสตราจารย์ ดร. ม.ถ. พันธุ์สุรีย์ ลดาวัลย์ |
| 24. เลขาธิการคณะกรรมการการศึกษาแห่งชาติ | ศาสตราจารย์ ดร. พจน์ สะเพียรชัย |
| 25. กรรมการสภามหาวิทยาลัย ผู้ทรงคุณวุฒิ | ศาสตราจารย์นายแพทย์ชาญ สถาปนกุล |
| 26. กรรมการสภามหาวิทยาลัยผู้ทรงคุณวุฒิ | นายณรงค์ ศักดาพร |
| 27. กรรมการสภามหาวิทยาลัยผู้ทรงคุณวุฒิ | ศาสตราจารย์ นาวาเอก นายแพทย์ตะวัน กังวานพงศ์ |
| 28. กรรมการสภามหาวิทยาลัยผู้ทรงคุณวุฒิ | นายประวิทย์ อัครชิโนเรศ |
| 29. กรรมการสภามหาวิทยาลัยผู้ทรงคุณวุฒิ | ผู้ช่วยศาสตราจารย์ ดร. พิเศษฐ์ วรอุไร |
| 30. กรรมการสภามหาวิทยาลัยผู้ทรงคุณวุฒิ | ศาสตราจารย์ ดร. วิจิตร ศรีสอ้าน |
| 31. กรรมการสภามหาวิทยาลัยผู้ทรงคุณวุฒิ | ศาสตราจารย์ ดร. สิบปนนท์ เกตุทัต |
| 32. กรรมการสภามหาวิทยาลัยผู้ทรงคุณวุฒิ | ดร. อาณัติ อาภาภิรม |
| 33. รองอธิการบดี เลขาธิการสภามหาวิทยาลัย | รองศาสตราจารย์สุวัฒน์ นิยมคำ |

หมายเหตุ * รายนามกรรมการสภามหาวิทยาลัยเชียงใหม่ ที่ดำรงตำแหน่ง ณ วันที่ 1 กรกฎาคม 2528

คณะกรรมการส่งเสริมมหาวิทยาลัย

คณะกรรมการส่งเสริมมหาวิทยาลัย เป็นคณะกรรมการที่ได้รับการแต่งตั้งโดยสภามหาวิทยาลัย มีอำนาจและหน้าที่ในการส่งเสริมการพัฒนา และการจัดผลประโยชน์ให้มหาวิทยาลัย ให้คำแนะนำปรึกษาเกี่ยวกับการดำเนินงานของมหาวิทยาลัย ตลอดจนดำเนินงานในกิจการต่าง ๆ ตามที่สภามหาวิทยาลัยมอบหมาย

รายนามคณะกรรมการส่งเสริมมหาวิทยาลัย

1. นายณรงค์ วงศ์วรรณ	ที่ปรึกษา
2. นายชัยยา พุนศิริวงศ์	ที่ปรึกษา
3. นายณรงค์ ศักดาทร	ที่ปรึกษา
4. นายชัชวาล ชุติมา	ที่ปรึกษา
5. นายธวัช คันทรานนท์	ที่ปรึกษา
6. นายประวิทย์ อัครชิโนเรศ	ประธาน
7. นายนิത്യ วัจวิวัฒน์	รองประธาน
8. นายปรีชา เอื้อประเสริฐ	รองประธาน
9. นายถาวร นิโรจน์	กรรมการ
10. นายชัยสิน มณีเนันท์	กรรมการ
11. นายถวิล ศรีไชยันต์	กรรมการ
12. นายบรรจบ ลัมจรรยา	กรรมการ
13. นายบุญทรง ชัยบาล	กรรมการ
14. นางบุญเทียม สุวรรณอัคร์	กรรมการ
15. นายแพทย์บุญเริ่ม สิงหนัตร	กรรมการ
16. นายสมชาย โลหะโชติ	กรรมการ
17. นายแสวง เกรือวิวัฒน์กุล	กรรมการ
18. นายประวิณ นิวาสวัต	กรรมการ
19. เจ้าพงศ์แก้ว วัฒนพูน	กรรมการ
20. นายพันธ์เลิศ บุรณศิริปิ่น	กรรมการ
21. นายยุกุทธ อินทรวาทิชย์	กรรมการ
22. นายวิวรรธน์ ตัญยาธิคม	กรรมการ
23. นายศุภวัตร ภูวกุล	กรรมการ
24. นายสมบุรณ์ กันทะปา	กรรมการ

25. นายกสภาคมนักศึกษาเก่ามหาวิทยาลัยเชียงใหม่	กรรมการ
26. นายสุบรรณ เศรษฐมาลัย	กรรมการ
27. นายสุภาพ อัครชิโนเรศ	กรรมการ
28. นายเฉลิมชาติ นกรังกุล	กรรมการ
29. นายวิจิตร ภูเจริญ	กรรมการ
30. นายศรีสวัสดิ์ อาวิพันธ์	กรรมการ
31. นายบัญญัติ บุรพาชีพ	กรรมการ
32. นายทวีพันธ์ ทันสกุล	กรรมการ
33. นายรัตน์ พนมขวัญ	กรรมการ
34. นายชาญศักดิ์ เติ้งไตรสรณ์	กรรมการ
35. นายมังกร จินดาศิลป์	กรรมการ
36. นายวัชร ทัศนทรานนท์	กรรมการ
37. นายเมธา เอื้ออภิญญกุล	กรรมการ
38. รองอธิการบดีมหาวิทยาลัยเชียงใหม่	กรรมการและเลขานุการ

มหาวิทยาลัยเชียงใหม่ดำเนินงานโดยมีสภามหาวิทยาลัยทำหน้าที่ควบคุมดูแลกิจการทั่วไป มีสำนักงานอธิการบดี คณะบัณฑิตวิทยาลัย สถาบันและสำนักเป็นส่วนราชการของมหาวิทยาลัย ภาระหน้าที่สำคัญของมหาวิทยาลัยเชียงใหม่มี 4 ประการคือ การจัดการศึกษา การวิจัย การให้บริการวิชาการแก่สังคม และการส่งเสริมศิลปและวัฒนธรรม จากภารกิจหลัก 4 ประการดังกล่าว มหาวิทยาลัยได้จำแนกงานเพื่อรับผิดชอบภารกิจทั้ง 4 ประการเป็น 7 ลักษณะคืองานบริหารการศึกษา งานจัดการศึกษา งานปรับปรุงคุณภาพการศึกษา งานส่งเสริมจริยศึกษาศิลปและวัฒนธรรม งานวิจัย งานบริการวิชาการแก่สังคมและงานกิจการนักศึกษา

ปีงบประมาณ 2527 มหาวิทยาลัยเชียงใหม่ ได้รับจัดสรรงบประมาณแผ่นดินสำหรับการดำเนินงานด้านต่าง ๆ เป็นจำนวนเงิน 624,393,800.-บาท โดยจำแนกเป็นงบดำเนินการ 447,054,600.-บาท และงบลงทุน 177,339,200.-บาท ในจำนวนนี้เป็นงบประมาณเพื่อ

การจัดการศึกษา 302,880,910.-บาท (ร้อยละ 48.51)

การปรับปรุงคุณภาพการศึกษา 30,356,749.-บาท (ร้อยละ 4.86)

การส่งเสริมศิลปและวัฒนธรรม 27,000.-บาท (ร้อยละ 0.004)

การวิจัย 20,094,930.-บาท (ร้อยละ 3.22)

การบริการวิชาการแก่สังคม 125,990,130.-บาท (ร้อยละ 20.18)

กิจการนักศึกษา 11,379,553.-บาท (ร้อยละ 1.82)

การบริหารการศึกษา 133,664,528.-บาท (ร้อยละ 21.41)

ปีการศึกษา 2527 มหาวิทยาลัยเชียงใหม่ ได้ขอพระราชทานปริญญาดุษฎีบัณฑิตกิติมศักดิ์ เพื่อเป็นเกียรติประวัติและเป็นการประกาศเกียรติคุณให้แก่ นายโยชิโมริ คาโตะ ในสาขาวิชาเคมี ศาสตราจารย์นายแพทย์วิทย์ มีนะกะนิษฐ์ ในสาขาวิชาแพทยศาสตร์ และนายวิชา เศรษฐบุศกร ในสาขาวิชาธรณีวิทยา

นายโยชิโมริ คาโตะ เริ่มปฏิบัติงานในต่างประเทศ นับจากปี พ.ศ. 2499 เป็นต้นมา ซึ่งโครงการที่รับผิดชอบงานต่าง ๆ ภายใต้แผนโคลัมโบ และขององค์การพัฒนาอุตสาหกรรม ประชาชาติในประเทศต่าง ๆ เช่น ศรีลังกา เวียดนาม เกาหลี ฟิลิปปินส์ ลาว ประเทศ อารบอบางประเทศรวมทั้งประเทศไทย สำหรับในส่วนที่เกี่ยวข้องกับประเทศไทย ท่านได้สนับสนุนและจัดหาโครงการความช่วยเหลือจากองค์การพัฒนาอุตสาหกรรมสหประชาชาติ ทำการจัดตั้งโรงฝึกและห้องปฏิบัติการทดลองทางเซรามิกส์ ให้กับกองบริการอุตสาหกรรมภาคเหนือ จังหวัดเชียงใหม่ โดยมีเครื่องมือเครื่องใช้ครบบริบูรณ์ นอกจากนี้ท่านยังเป็นผู้ก่อตั้งโครงการ ซิลิเกตเทคโนโลยี คณะวิทยาศาสตร์ มหาวิทยาลัยเชียงใหม่ ได้สำเร็จสมบูรณ์ โดยเป็นผู้จัดทำโครงการต่าง ๆ เช่น หลักสูตร การเรียนการสอน จัดการและวางแผนห้องปฏิบัติการทดลอง โดยได้ขอความช่วยเหลือจากทุนอุปกรณ์ และเครื่องมือทางซิลิเกตเทคโนโลยีเป็นจำนวนมากจากรัฐบาลญี่ปุ่น ซึ่งคิดเป็นมูลค่าการจัดทำโครงการซิลิเกตเทคโนโลยีทั้งสิ้นประมาณ 15 ล้านบาท นายโยชิโมริ คาโตะ ได้ใช้เวลาที่เหลือจากการปฏิบัติงานประจำ ไปช่วยเหลือและแนะนำโรงงาน อุตสาหกรรมเซรามิกส์ภาคเหนือ ระหว่างที่อยู่ในคณะวิทยาศาสตร์ มหาวิทยาลัยเชียงใหม่ ซึ่งทำให้ผลิตภัณฑ์ของโรงงานเหล่านั้นพัฒนาขึ้นมาก นอกจากนี้ท่านยังได้ช่วยแนะนำและร่วมในโครงการจัดทำกระเบื้องรอบพระอุโบสถวัดพระศรีรัตนศาสดาราม เพื่อเปลี่ยนแปลงส่วนที่ชำรุด

ผลงานที่นายโยชิโมริ คาโตะ มีอยู่อย่างมากมาย ทำให้การจัดหลักสูตรการเรียนการสอนเกี่ยวกับโครงการซิลิเกตเทคโนโลยี คณะวิทยาศาสตร์ มหาวิทยาลัยเชียงใหม่ พัฒนาไปอย่างมีประสิทธิภาพมากยิ่งขึ้น ทั้งนี้ยังได้มีส่วนช่วยพัฒนาทางอุตสาหกรรมเซรามิกส์ ในภูมิภาคภาคเหนือให้เจริญก้าวหน้าเป็นประโยชน์ต่อประเทศชาติ ซึ่งควรค่าแก่การได้รับพระราชทาน ปริญญาวิทยาศาสตรดุษฎีบัณฑิตกิติมศักดิ์ สาขาวิชาเคมี ของมหาวิทยาลัยเชียงใหม่ เพื่อเป็นเกียรติประวัติและเป็นการประกาศเกียรติคุณสืบไป

ศาสตราจารย์ นายแพทย์วิทย์ มีนะกะนิษฐ์ เป็นผู้หนึ่งที่ได้ริเริ่มวางรากฐานการศึกษา วิชาพยาธิวิทยา สำหรับนักศึกษาแพทย์ในคณะแพทยศาสตร์ โรงพยาบาลนครเชียงใหม่ มหาวิทยาลัยแพทยศาสตร์ นับตั้งแต่เริ่มจัดตั้งคณะแพทยศาสตร์ขึ้นในส่วนภูมิภาคเป็นแห่งแรก ซึ่งต่อมาเป็นคณะแพทยศาสตร์ มหาวิทยาลัยเชียงใหม่ ผลงานที่นับว่าเป็นประโยชน์และมีคุณค่าอย่างยิ่งในการศึกษาทางการแพทย์ของท่านคือ การริเริ่มก่อตั้งพิพิธภัณฑ์พยาธิวิทยา ซึ่งเป็นพิพิธภัณฑ์พยาธิวิทยาที่ใหญ่ที่สุดในมหาวิทยาลัยในส่วนภูมิภาค ในการเก็บรวบรวมเนื้อเยื่อที่ผิดปกติ โดยเฉพาะอย่างยิ่งโรคมะเร็ง และโรคที่พบได้ยาก ซึ่งพิพิธภัณฑ์พยาธิวิทยาแห่งนี้ ได้ใช้เป็นตัวอย่างในการเรียนการสอนสำหรับนักศึกษาแพทย์ สามารถนำออกเผยแพร่ให้ความรู้แก่ประชาชนทั่วไปได้เป็นอย่างดี จนกระทั่งได้รับเกียรติจากมหาวิทยาลัยในต่างประเทศ ในการติดต่อขอตัวอย่างเนื้อเยื่อจากพิพิธภัณฑ์พยาธิวิทยา เพื่อไปประกอบการเรียนการสอนทางการแพทย์ ในประเทศของตน นอกจากนี้ ท่านยังได้ศึกษา วิจัย ค้นคว้า เก็บรวบรวมสถิติทางพยาธิวิทยา

โดยเฉพาะคำแนะนำของผู้ป่วยในเขตภูมิภาค 16 จังหวัดภาคเหนือ ซึ่งผลงานด้านวิชาการนี้ได้รับเกียรติพิมพ์ในวารสารการแพทย์ในประเทศและต่างประเทศ เป็นอันมาก

ตลอดอายุราชการของ ศาสตราจารย์ นายแพทย์วิทย์ มีนะกนิษฐ ท่านได้อุทิศเวลาให้แก่ทางราชการ ทั้งทางด้านการศึกษาแพทยศาสตร์ ทำการสอนนักศึกษาแพทย์ และนักศึกษาสาขาวิชาวิทยาศาสตร์สุขภาพ อื่น ๆ ตลอดจนได้ทำการฝึกอบรมแพทย์ฝึกหัด แพทย์ประจำบ้านในสาขาวิชาศัลยศาสตร์ อย่างมีประสิทธิภาพเพียง

การปฏิบัติงานของ ศาสตราจารย์ นายแพทย์วิทย์ มีนะกนิษฐ ดังกล่าว นอกจากจะทำตลอดอายุราชการของท่าน ปัจจุบัน แม้ท่านจะเกษียณอายุราชการไปแล้ว ท่านยังได้สละเวลา มาช่วยปฏิบัติงานทั้งด้านการสอน และการวินิจฉัยผลทางพยาธิวิทยาให้แก่ภาควิชาพยาธิวิทยา คณะแพทยศาสตร์ มหาวิทยาลัยเชียงใหม่ต่อไปอีก จากผลงานของท่านที่ได้เสียสละประโยชน์ส่วนตัวเพื่อความเจริญก้าวหน้าในวิชาการแพทย์ จึงสมควรที่จะได้รับปริญญาดุษฎีบัณฑิตกิตติมศักดิ์ ของมหาวิทยาลัยเชียงใหม่ เพื่อเป็นเกียรติประวัติสืบไป

นายวิชา เศรษฐบุตร์ เป็นผู้ที่มิมีบทบาทต่อการจัดตั้งภาควิชาธรณีวิทยาขึ้นในคณะวิทยาศาสตร์จุฬาลงกรณ์มหาวิทยาลัย และโครงการสร้างเขื่อนพลังงานไฟฟ้าแห่งแรกของประเทศไทย (เขื่อนภูมิพล) โดยเป็นผู้สำรวจหาข้อมูลและเสนอแนะให้เลือกบริเวณซอกเขายันซีเป็นบริเวณสร้างเขื่อน นอกจากนี้ท่านมีบทบาทสำคัญในการที่รัฐบาลไทยได้เข้าร่วมเป็นภาคีคณะมนตรีภูมิภาคตะวันออกเฉียงใต้ ทำให้อุตสาหกรรมเหมืองแร่ได้เจริญก้าวหน้าจนสามารถผลิตดีบุกขายเป็นสินค้าออก ทำรายได้ให้กับประเทศเป็นอันดับสองรองจากข้าว

ในช่วงที่ดำรงตำแหน่งเป็นอธิบดีกรมโลหกิจนั้น ท่านเป็นบุคคลที่มีบทบาทสำคัญต่อการพัฒนาแหล่งพลังงานธรรมชาติต่าง ๆ ของประเทศ ตั้งแต่ลิกไนท์ แหล่งพลังงานปรมาณู จนถึงแหล่งน้ำมันปิโตรเลียม และแก๊ส สำหรับการพัฒนาแหล่งพลังงานปรมาณูนั้น ท่านได้มีส่วนในการจัดตั้งสำนักงานปรมาณูเพื่อสันติ และได้เป็นผู้ริเริ่มโครงการสำรวจแร่ปรมาณูขึ้นในปี พ.ศ. 2500 ซึ่งโครงการนี้ ยังคงดำเนินการมาจนทุกวันนี้ เมื่อมหาวิทยาลัยเชียงใหม่จัดตั้งขึ้น ท่านได้เสนอให้มีศูนย์วิจัยธรณีวิทยา และวิศวกรรมเหมืองแร่ รวมอยู่ในเขตมหาวิทยาลัย โดยมีวัตถุประสงค์เพื่อช่วยในการสอนการวิจัยทางธรณีวิทยา และวิศวกรรมเหมืองแร่แก่นักศึกษาของมหาวิทยาลัย

จากประวัติการทำงานและผลงานของ นายวิชา เศรษฐบุตร์ ดังกล่าว ท่านได้มีบทบาทสำคัญในการสนับสนุนให้มีหน่วยงานรัฐบาลรองรับการขยายตัวทางด้านวิชาการของคณะวิทยาศาสตร์มหาวิทยาลัยเชียงใหม่ ตั้งแต่เริ่มต้น และตลอดชีวิตการทำงาน ท่านได้มุ่งมั่นที่จะปฏิบัติงานให้เกิดประโยชน์ต่อประเทศชาติ โดยเฉพาะทางด้านวิชาชีพธรณีวิทยา แม้ท่านจะได้เกษียณอายุแล้ว ก็ยังคงปฏิบัติตนให้เกิดประโยชน์ต่อส่วนรวมมาโดยตลอด เกียรติคุณอันดีเด่นของท่าน ดังกล่าว สมควรที่จะได้รับปริญญาดุษฎีบัณฑิตกิตติมศักดิ์ สาขาวิชาธรณีวิทยาของมหาวิทยาลัยเชียงใหม่ เพื่อเป็นเกียรติสืบไป

การจัดการศึกษา

การจัดการศึกษา

โปรแกรมการศึกษา

ปีการศึกษา 2527 มหาวิทยาลัยเชียงใหม่ มีหน่วยงานที่มีหน้าที่รับผิดชอบการจัดการศึกษา ประกอบด้วยบัณฑิตวิทยาลัย และคณะ 12 คณะ 91 ภาควิชา มีหลักสูตรสาขาวิชาที่เปิดสอน รวม 96 สาขาวิชา จำแนกเป็น

การจัดการศึกษาระดับต่ำกว่าปริญญาตรี 2 สาขาวิชา

การจัดการศึกษาระดับปริญญาตรี 66 สาขาวิชา

การจัดการศึกษาระดับปริญญาโท 28 สาขาวิชา

มีกระบวนวิชาที่เปิดสอนทั้งหมด 1,305 กระบวนวิชา

หลักสูตรสาขาวิชาที่เปิดใหม่ ในปีการศึกษา 2527 มีดังนี้
ระดับปริญญาตรี 2 สาขาวิชา ได้แก่

สาขาวิชากายภาพบำบัด คณะเทคนิคการแพทย์

สาขาวิชาวิทยาศาสตร์คอมพิวเตอร์ คณะวิทยาศาสตร์

ระดับปริญญาโท 1 สาขาวิชา ได้แก่

สาขาวิชาพัฒนาหลักสูตรและการสอน คณะศึกษาศาสตร์

หลักสูตรสาขาวิชาที่เปิดสอน ปีการศึกษา 2527

คณะ	ระดับ	หลักสูตรสาขาวิชาที่เปิดสอน
		สาขาวิชา
1. เกษตรศาสตร์ รวม 13 สาขาวิชา	ตรี	เศรษฐศาสตร์เกษตร, วิทยาศาสตร์และเทคโนโลยีการอาหาร, พืชไร่, สัตวบาล, ภูมิวิทยา, พืชสวน, โรคพืช, ปฐพีศาสตร์และอนุรักษศาสตร์, ส่งเสริมและเผยแพร่การเกษตร
	โท	พืชไร่, พืชสวน,* ปฐพีศาสตร์*, ระบบเกษตร*
2. ทันตแพทยศาสตร์ รวม 1 สาขาวิชา	ตรี	ทันตแพทยศาสตร์
3. เทคนิคการแพทย์ รวม 5 สาขาวิชา	ต่ำกว่าตรี	พนักงานห้องทดลองปฏิบัติการชันสูตรโรค
	ตรี	เทคนิคการแพทย์, รังสีเทคนิค, กิจกรรมบำบัด, กายภาพบำบัด
4. พยาบาลศาสตร์ รวม 3 สาขาวิชา	ต่ำกว่าตรี	ผู้ช่วยพยาบาล
	ตรี	พยาบาลและผดุงครรภ์, การพยาบาลสาธารณสุข

คณะ	หลักสูตรสาขาวิชาที่เปิดสอน	
	ระดับ	สาขาวิชา
5. แพทยศาสตร์ รวม 7 สาขาวิชา	ตรี โท	แพทยศาสตร์ กายวิภาคศาสตร์, จุฬชีวะวิทยา, ชีวเคมี, ปาราสิทวิทยา, เภสัชวิทยา, สรีรวิทยา
6. เกษัตริศาสตร์ รวม 2 สาขาวิชา	ตรี โท	เกษตรศาสตร์ เกษตรเขต
7. มนุษยศาสตร์ รวม 11 สาขาวิชา	ตรี โท	ภาษาอังกฤษ, ภาษาฝรั่งเศส, ภาษาเยอรมัน, ประวัติศาสตร์ บ้านและชุมชน, ปรัชญา, บรรณารักษศาสตร์, การสื่อ- สารมวลชน, จิตวิทยา, ภาษาไทย ปรัชญา
8. วิจารณ์ศิลป์ รวม 4 สาขาวิชา	ตรี	ศิลป์ไทย, จิตรกรรม, ประติมากรรม, ภาพพิมพ์
9. วิทยาศาสตร์ รวม 16 สาขาวิชา	ตรี โท	ชีววิทยา, เคมี, คณิตศาสตร์, ธรณีวิทยา, ฟิสิกส์, สถิติ, วิทยาศาสตร์คอมพิวเตอร์ คณิตศาสตร์, การสอนคณิตศาสตร์, เคมี, การสอนเคมี, ชีววิทยา, การสอนชีววิทยา, ธรณีวิทยา, ฟิสิกส์, การ สอนฟิสิกส์
10. วิศวกรรมศาสตร์ รวม 6 สาขาวิชา	ตรี	วิศวกรรมโยธา, วิศวกรรมไฟฟ้า, วิศวกรรมเครื่องกล, วิศวกรรมสภาวะแวดล้อม, วิศวกรรมอุตสาหกรรม, วิศว- กรรมเหมืองแร่
11. ศึกษาศาสตร์ รวม 20 สาขาวิชา	ตรี โท	การศึกษาผู้ใหญ่, เกษตรกรรม, บริหารธุรกิจ, บริหาร- การศึกษา, ประถมศึกษา, ภาษาอังกฤษ, ภาษาฝรั่งเศส, สุขศึกษา, ทักษะ, อุตสาหกรรม, คณิตศาสตร์, พลศึกษา, วิทยาศาสตร์, สังคมศึกษา, ภาษาไทย เทคโนโลยีทางการศึกษา, วิทยาศาสตร์ศึกษา, การวัดและ ประเมินผลการศึกษา, บริหารการศึกษา, พัฒนาหลักสูตร และการสอน

คณะ	หลักสูตรสาขาวิชาที่เปิดสอน	
	ระดับ	สาขาวิชา
12. สังคมศาสตร์ รวม 8 สาขาวิชา	ตรี โท	บัญชี, บริหารธุรกิจ, เศรษฐศาสตร์, ภูมิศาสตร์, รัฐ- ศาสตร์, สังคมวิทยา และ มานุษยวิทยา ภูมิศาสตร์, เศรษฐศาสตร์

* หมายถึง สาขาวิชาที่รับนักศึกษาแล้วและอยู่ในระหว่างการพิจารณาหลักสูตรของทบวงฯ

นักศึกษา

นักศึกษาใหม่

ปีการศึกษา 2527 มหาวิทยาลัยเชียงใหม่ รับนักศึกษาเข้าใหม่ทั้งหมด 3,023 คน
จำแนกเป็นนักศึกษาระดับต่ำกว่าปริญญาตรี 146 คน ระดับปริญญาตรี 2,655 คน และระดับ
ปริญญาโท 222 คน ในจำนวนนักศึกษาใหม่ระดับปริญญาตรีทั้งหมด เป็นนักศึกษาโควตา
ในเขตพัฒนาภาคเหนือ 1,049 คน

นักศึกษาทั้งหมด

ปีการศึกษา 2527 มหาวิทยาลัยเชียงใหม่ มีนักศึกษาทั้งหมด 10,637 คน จำแนก
เป็นนักศึกษาระดับต่ำกว่าปริญญาตรี 163 คน ระดับปริญญาตรี 9,936 คน และระดับปริญญาโท
538 คน

ผู้สำเร็จการศึกษา

ปีการศึกษา 2526 มหาวิทยาลัยเชียงใหม่ มีผู้สำเร็จการศึกษาทั้งหมด 2,253 คน
จำแนกเป็นนักศึกษาระดับต่ำกว่าปริญญาตรี 103 คน ระดับปริญญาตรี 2,063 คน และระดับ
ปริญญาโท 87 คน

จำนวนนักศึกษารับเข้าใหม่ ปีการศึกษา 2527

ระดับการศึกษา	ต่ำกว่า ป.ตรี			ป.ตรี			ป.โท			รวมทุกระดับ		
	ช.	ญ.	รวม	ช.	ญ.	รวม	ช.	ญ.	รวม	ช.	ญ.	รวม
1. เกษตรศาสตร์	-	-	-	122	73	195	18	5	23	140	78	218
2. ทันตแพทยศาสตร์	-	-	-	45	37	82	-	-	-	45	37	82
3. เทคนิคการแพทย์	15	24	39	61	65	126	-	-	-	76	89	165
4. พยาบาลศาสตร์	25	82	107	9	106	115	-	-	-	34	188	222
5. แพทยศาสตร์	-	-	-	88	35	123	5	4	9	93	39	132
6. เกษตรศาสตร์	-	-	-	45	57	102	1		1	46	57	103
7. มนุษยศาสตร์	-	-	-	82	293	375	4	2	6	86	295	381
8. ศึกษาศาสตร์	-	-	-	32	9	41	-	-	-	32	9	41
9. วิทยาศาสตร์	-	-	-	164	110	274	71	38	109	235	148	383

ระดับการศึกษา	ต่ำกว่า ป.ตรี			ป.ตรี			ป.โท			รวมทุกระดับ		
	ช.	ญ.	รวม	ช.	ญ.	รวม	ช.	ญ.	รวม	ช.	ญ.	รวม
10. วิศวกรรมศาสตร์	-	-	-	255	18	273	-	-	-	255	18	273
11. ศึกษาศาสตร์	-	-	-	-	-	-	43	15	58	43	15	58
-หลักสูตร 4 ปี	-	-	-	70	131	201	-	-	-	70	131	201
-หลักสูตร 2½ ปี	-	-	-	173	172	345	-	-	-	173	172	345
12. สังคมศาสตร์	-	-	-	243	160	403	9	7	16	252	167	419
รวม	40	106	146	1,389	1,266	2,655	151	71	222	1,580	1,443	3,023

จำนวนนักศึกษาทั้งหมด ปีการศึกษา 2527

ระดับการศึกษา	ต่ำกว่าป.ตรี			ป.ตรี			ป.โท			รวมทุกระดับ		
	ช.	ญ.	รวม	ช.	ญ.	รวม	ช.	ญ.	รวม	ช.	ญ.	รวม
1. เกษตรศาสตร์	-	-	-	504	205	709	20	5	25	524	210	734
2. ทันตแพทยศาสตร์	-	-	-	219	187	406	-	-	-	219	187	406
3. เทคนิคการแพทย์	19	37	56	179	219	398	-	-	-	198	256	454
4. พยาบาลศาสตร์	25	82	107	23	382	405	-	-	-	48	464	512
5. แพทยศาสตร์	-	-	-	552	180	732	13	20	33	565	200	765
6. เกษตรศาสตร์	-	-	-	221	220	441	3	2	5	224	222	446
7. มนุษยศาสตร์	-	-	-	313	1,258	1,571	5	6	11	318	1,264	1,582
8. วิศวกรรมศิลป์	-	-	-	59	22	81	-	-	-	59	22	81
9. วิทยาศาสตร์	-	-	-	610	383	993	187	116	303	797	499	1,296
10. วิศวกรรมศาสตร์	-	-	-	994	47	1,041	-	-	-	994	47	1,041
11. ศึกษาศาสตร์	-	-	-	-	-	-	89	33	122	89	33	122
-หลักสูตร 4 ปี	-	-	-	290	504	794	-	-	-	290	504	794
-หลักสูตร 2½ ปี	-	-	-	384	386	770	-	-	-	384	386	770
12. สังคมศาสตร์	-	-	-	855	740	1,595	23	16	39	878	756	1,634
รวม	44	119	163	5,203	4,733	9,936	340	198	538	5,587	5,050	10,637

จำนวนผู้สำเร็จการศึกษา ปีการศึกษา 2526

ระดับการศึกษา คณะ	ต่ำกว่า ป.ตรี			ป.ตรี			ป.โท			รวมทุกระดับ		
	ช	ญ	รวม	ช	ญ	รวม	ช	ญ	รวม	ช	ญ	รวม
1. เกษตรศาสตร์	-	-	-	105	40	145	-	-	-	105	40	145
2. ทันตแพทยศาสตร์	-	-	-	25	24	49	-	-	-	25	24	49
3. เทคนิคการแพทย์	-	-	-	33	33	66	-	-	-	33	33	66
4. พยาบาลศาสตร์	28	75	103	1	114	115	-	-	-	29	189	218
5. แพทยศาสตร์	-	-	-	68	25	93	2	7	9	70	32	102
6. เกษัตริศาสตร์	-	-	-	44	31	75	-	-	-	44	31	75
7. มนุษยศาสตร์	-	-	-	79	304	383	-	-	-	79	304	383
8. วิศวกรรมศิลป์	-	-	-	-	-	-	-	-	-	-	-	-
9. วิทยาศาสตร์	-	-	-	57	75	132	49	28	77	106	103	209
10. วิศวกรรมศาสตร์	-	-	-	111	4	115	-	-	-	111	4	115
11. ศึกษาศาสตร์	-	-	-	-	-	-	1	-	1	1	-	1
หลักสูตร 4 ปี	-	-	-	33	101	134	-	-	-	33	101	134
หลักสูตร 2½ ปี	-	-	-	186	160	346	-	-	-	186	160	346
12. สังคมศาสตร์	-	-	-	183	227	410	-	-	-	183	227	410
	28	75	103	925	1,138	2,063	52	35	87	1,005	1,248	2,253

**การปรับปรุง
คุณภาพการศึกษา**

การปรับปรุงคุณภาพการศึกษา

การดำเนินงานของมหาวิทยาลัยในด้านการปรับปรุงคุณภาพการศึกษา บึงบประมาณ 2527 ที่จัดดำเนินการในค้ำนบริการวิชาการ และพัฒนาวิชาการ มีดังนี้-

1. การบริการวิชาการ เพื่อส่งเสริมการเรียนการสอนและวิชาการต่าง ๆ ประกอบด้วยงานบริการห้องสมุดและเทคโนโลยีทางการศึกษา งานบริการคอมพิวเตอร์ทางวิชาการ และงานส่งเสริมการผลิตค้ำราทางวิชาการ

2. การพัฒนาวิชาการ ประกอบด้วยงานพัฒนาหลักสูตรและการเรียนการสอน ให้ก้าวหน้าทันกับความเปลี่ยนแปลงทางวิชาการ และความต้องการของสังคม งานพัฒนาบุคลากรทางวิชาการ เพื่อให้มีโอกาสเพิ่มพูนความรู้ประสบการณ์ทางวิชาการ รวมทั้งเพิ่มพูนสมรรถภาพทางการวิจัยโดยผ่านการศึกษาคอ การฝึกอบรม การร่วมประชุมการวิชาการ

งานบริการห้องสมุด

งานบริการห้องสมุดของมหาวิทยาลัยเชียงใหม่ มีการจัดบริการ 2 ระดับ คือ ระดับแรกจัดบริการโดยคณะ และระดับที่ 2 จัดบริการโดยส่วนกลาง โดยมีสำนักหอสมุดของมหาวิทยาลัยรับฝักชอบ ในปีการศึกษา 2527 สำนักหอสมุดมีหนังสือสำหรับให้บริการ จำนวนทั้งหมดประมาณ 142,399 เล่ม จำแนกเป็น

หนังสือภาษาไทย 59,588 เล่ม

หนังสือภาษาต่างประเทศ 82,811 เล่ม

นอกจากนี้ยังมีวารสาร สิ่งพิมพ์ และโศกทัศน์ปรกรณ์ต่าง ๆ เพื่อจัดให้บริการแก่นักศึกษา คณาจารย์ ข้าราชการ และบุคคลทั่วไป ทั้งภายในและภายนอกมหาวิทยาลัย

ประเภทของการให้บริการที่สำนักหอสมุดจัดบริการ ได้แก่การแนะนำข้อมูล บริการให้ยืมและรับคืนหนังสือ บริการหนังสือสารอง บริการถ่ายเอกสาร บริการช่วยการค้นคว้ำ บริการตรวจช้และข้อมูลวารสาร บริการรถตุภาคและจุลสาร บริการยืมระหว่างห้องสมุด บริการโศกทัศน์ศึกษา บริการพิพิธภณัฑ์ และคิลปลานนา ตลอดจนบริการวิชาการอื่นที่เกี่ยวข้องกับห้องสมุด เป็นต้น

ปีการศึกษา 2527 มีจำนวนผู้ใช้บริการจากสำนักหอสมุดประมาณ 737,143 คน ประกอบด้วยจำนวนผู้ใช้บริการที่ยืมหนังสือทั่วไปประมาณ 106,079 คน และมีจำนวนบุคคลภายนอกที่มาใช้บริการจากสำนักหอสมุดประมาณ 1,010 คน

งานบริการคอมพิวเตอร์

งานบริการคอมพิวเตอร์ของมหาวิทยาลัย ที่จัดบริการโดยสำนักบริการคอมพิวเตอร์ ในบึงบประมาณ 2527 ประกอบด้วยงานจัดบริการในค้ำนต่าง ๆ ดังนี้:-

1. งานบริการคอมพิวเตอร์เพื่อการเรียนการสอน ได้แก่การให้บริการใช้เครื่อง
สำหรับนักศึกษาคณะต่าง ๆ ที่ลงทะเบียนเรียนในกระบวนวิชาในคณะต่าง ๆ ดังนี้:-

1.1 คณะวิทยาศาสตร์	จำนวน	11	กระบวนวิชา
1.2 คณะสังคมศาสตร์	จำนวน	2	กระบวนวิชา
1.3 คณะวิศวกรรมศาสตร์	จำนวน	4	กระบวนวิชา
1-4 คณะเกษตรศาสตร์	จำนวน	1	กระบวนวิชา
1.5 คณะศึกษาศาสตร์	จำนวน	1	กระบวนวิชา

2. งานบริการคอมพิวเตอร์เพื่อช่วยงานวิจัยของมหาวิทยาลัย

ลำดับที่	ชื่อโครงการ	หัวหน้าโครงการ	หน่วยงาน
1.	Highland Survey for Community Development II	สถาบันวิจัยสังคม	สถาบันวิจัยสังคม
2.	สำรวจข้อมูลพิษณุโลก	สมพงษ์ ชิวสันต์	สถาบันวิจัยสังคม
3.	ศึกษาชุมชนระดับอำเภอ	สมพงษ์ ชิวสันต์	สถาบันวิจัยสังคม
4.	ประชากรกับการพัฒนาชนบท และภาพฉายประชากรใน 50 ปีข้างหน้า	มนัส สุวรรณ	คณะสังคมศาสตร์
5.	ภาวะการเจริญพันธุ์และการอพยพของชาวเขา	เบญจวรรณ ทองศิริ	คณะสังคมศาสตร์
6.	โครงการวิจัยหัตถกรรมภาคเหนือ	ชัยวัฒน์ รุ่งเรืองศรี	คณะสังคมศาสตร์
7.	การกระจายรายได้และประเมินผลโครงการพัฒนาลุ่มน้ำแจ่ม (ECON 799)	กิติพงษ์ ฤทธิบุตร	คณะสังคมศาสตร์
8.	วิจัยประกอบการศึกษาวิชา GEO 799	วรรณะ รัตนพงษ์	คณะสังคมศาสตร์
9.	บทบาทยุติในการประมวลกฎหมายแพ่งและพาณิชย์: ศึกษาวิเคราะห์ผลกระทบจากมาตรา 425 และ 426 แห่งประมวลกฎหมายแพ่งและพาณิชย์ ผลกระทบกฎหมายต่อนายจ้างและลูกจ้าง	ยงยุทธ ฉานสาร	คณะสังคมศาสตร์
10.	การเข้าร่วมแรงงานสตรีในอุตสาหกรรมโรงแรม: ศึกษาเฉพาะกรณีของจังหวัดเชียงใหม่ (EC 799)	เบญจวรรณ บุญใจเพชร	คณะสังคมศาสตร์
11.	วิจัยตามหลักสูตรครุศาสตรมหาบัณฑิต	วาณี เอี่ยมศรีทอง	คณะศึกษาศาสตร์
12.	วิจัยวิถีชีวิตและค่านิยมของชาวล้านนาไทย เพื่อขอรับทุนของสภาวิจัยแห่งชาติ	มณี พยอมยงค์	คณะศึกษาศาสตร์

ลำดับที่	ชื่อโครงการ	หัวหน้าโครงการ	หน่วยงาน
13.	วิจัยเรื่อง ทักษะคิดต่ออาชีพครูของนักศึกษา ระดับ ป.กศ. สูง ที่เข้าศึกษาในคณะ ศึกษาศาสตร์	ชาติ ลัทธิ	คณะศึกษาศาสตร์
14.	การใช้แบบทดสอบเพื่อปรับปรุงการเรียนการ สอนแทนการตรวจสอบแบบฝึกหัดในวิชา คณิตศาสตร์	สุนทร ชนะกอก	คณะศึกษาศาสตร์
15.	สภาพและปัญหาในการเรียนการสอนเกี่ยวกับ การทดลองในวิชาวิทยาศาสตร์ตามหลักสูตร มัธยมศึกษาตอนปลาย พ.ศ. 2524	ภพ เลหาไพบุลย์	คณะศึกษาศาสตร์
16.	การศึกษาความโน้มเอียงในการให้ความร่วมมือ หรือแข่งขันและความวิตกกังวลของวัยรุ่น	พรพิมล วรวิฑูพิพุทธพงศ์	คณะมนุษยศาสตร์
17.	รูปแบบการสื่อสารและการรับข่าวสารที่มีอิทธิ- พลต่อการตัดสินใจของชนบทที่เข้ามาทำงาน ในเชียงใหม่	จงจิต เทียมทอง	คณะมนุษยศาสตร์
18.	การประมวลผลข้อมูลผู้ป่วย	สุภิญญา เมธิ์ถล	คณะแพทยศาสตร์
19.	โรคอูจจาาระหว่างในเด็ก	วิรัตน์ ศิริสันธนะ	คณะแพทยศาสตร์
20.	สื่อมวลชนกับการยอมรับวิทยาการ แผนใหม่ (นวกรรม)	นรินทร์ชัย พัฒนพงศา	คณะเกษตรศาสตร์
21.	วิจัยกาแพ	อารีย์ วิบูลย์พงศ์	คณะเกษตรศาสตร์
22.	วิเคราะห์ลักษณะทางพฤกษศาสตร์ และ ผลผลิตของมันเทศ	บัณฑิต วัฑุทธิ	คณะเกษตรศาสตร์
23.	วิจัยนิเวศรณพลังงานสูง	นรา จิรภัทรพิมล	คณะวิทยาศาสตร์
24.	สร้างระบบสารสนเทศคำนวณกลางโดยใช้ คอมพิวเตอร์ (MATH 499)	อาร์ักษ์ ทองเรือง	คณะวิทยาศาสตร์
25.	สนับสนุนวิจัยดาราศาสตร์	เรืองศักดิ์ ทรงสถาพร	คณะวิทยาศาสตร์
26.	พัฒนาแบบวัดทัศนคติต่อวิชาชีพพยาบาล	อัญชลี เชี่ยวโสธร	คณะพยาบาลศาสตร์
27.	งานวิจัยสถาบันวิจัยวิทยาศาสตร์สุขภาพ	สถาบันวิจัยวิทยา- ศาสตร์สุขภาพ	สถาบันวิจัยวิทยา- ศาสตร์สุขภาพ

3. งานบริการคอมพิวเตอร์แก่หน่วยงาน/บุคคลภายนอกมหาวิทยาลัย มีดังนี้:-

- 3.1 บทบาทที่พึงประสงค์ของครูพลศึกษาในโรงเรียนมัธยมศึกษาในเขตการศึกษา 8
ของนายสุทัศน์ วรณวิจิตร จากวิทยาลัยพลศึกษา

- 3.2 ประมวลผลข้อมูลงานสาธารณสุขจังหวัดลำปาง ของ พญ. วิไล ต้นสุขนันท์ จากสาธารณสุขจังหวัดลำปาง
- 3.3 คุณลักษณะบุคลิกภาพ CDI ในสถานพินิจเด็กและเยาวชนเชียงใหม่ ของ นายนเรศ สุริยาภรณ์ จากโรงพยาบาลประสาท จังหวัดเชียงใหม่
4. งานบริการคอมพิวเตอร์ เพื่อสนับสนุนงานบริหารของมหาวิทยาลัย มีดังนี้:-
- 4.1 งานประมวลผลข้อมูลด้านบุคลากร ของกองแผนงาน
- 4.2 การประมวลผลข้อมูลเกี่ยวกับนักศึกษาทั้งหมดประจำปีการศึกษา 2525-26 ของกองแผนงาน
- 4.3 การเขียนโปรแกรมคำสั่งเพื่อใช้ในงานจัดลำดับที่โควต้า ประจำปีการศึกษา 2527 ของกองบริการการศึกษา
- 4.4 วิจัยเพื่อติดตามผลการคัดเลือกนักศึกษาเข้าสู่วิชาเอก ของคณะมนุษยศาสตร์
5. งานบริการคอมพิวเตอร์ เชิงวิชาการอื่น ๆ มีดังนี้:-
- 5.1 จัดชมรม VAX-11/750 แก่นักศึกษา อาจารย์ และข้าราชการในมหาวิทยาลัยเชียงใหม่ จำนวน 26 ครั้ง รวม 620 คน
- 5.2 จัดประชุมสัมมนา เรื่อง การใช้คอมพิวเตอร์ทางด้านการบริหารให้มีประสิทธิภาพ เมื่อ 5-6 เม.ย. 27 มีผู้เข้าร่วมประชุมสัมมนา 50 คน
- 5.3 จัดอบรมเรื่องการใช้โปรแกรมสำเร็จรูป SPSS^x เมื่อ 25-27 พ.ค. 27 มีผู้เข้ารับการอบรม 50 คน

งานแต่ง เรียบเรียง แปลหนังสือหรือตำรา

ปีการศึกษา 2527 มหาวิทยาลัยเชียงใหม่ มีผลงานแต่ง เรียบเรียง และแปลหนังสือหรือตำราทางวิชาการในคณะต่าง ๆ ดังนี้

ลำดับที่	ชื่องานแต่ง เรียบเรียง แปลหนังสือหรือตำรา	ชื่อผู้แต่ง ๆ
	<u>คณะเกษตรศาสตร์</u>	
1.	หลักการของปฐพีเคมีวิเคราะห์	สุพจน์ โตตระกูล
2.	หลักการและการจัดการลุ่มน้ำ	จรรยา สุขเกษม
3.	อุทกนิยามวิทยาเกษตร (ภาคสนาม)	สิทธิพร สุขเกษม
4.	สรีรวิทยาการผลิตพืช	เฉลิมพล แซ่มเพชร
5.	หลักการเขียนรายงานการวิจัยและวิทยานิพนธ์ทางวิทยาศาสตร์	เฉลิมพล แซ่มเพชร
6.	หลักการและวิธีปฏิบัติการไถเตรียมดิน	ศุภศักดิ์ ติမ်ปิติ
7.	การทดสอบเมล็ดพันธุ์	นงลักษณ์ ประกอบบุญ

ลำดับที่	ชื่องานแต่ง เรียบเรียง แปลหนังสือหรือตำรา	ชื่อผู้แต่ง ฯ
8.	หลักการผลิตพืช	นคร ณ ลำปาง
9.	โรคพืชวิทยา	ประสาทร สมิตะมาน, นิตยา สุวรรณรัตน์
10.	โรคพืชเศรษฐกิจบนที่สูง	นุชนารถ จงเลขา ภมรทิพย์ อักษรทอง สมบัติ ศรีชูวงศ์ ชาติรี สิริทกุล
11.	โรคพืชเศรษฐกิจบนที่สูง	สมบัติ ศรีชูวงศ์
12.	โรคนิวโมโตซิส	นิตยา สุวรรณรัตน์
13.	การป้องกันและกำจัดศัตรูพืชบนที่สูง	นุชนารถ จงเลขา
14.	เกมินมและผลิตภัณฑ์นม	นิตยา รัตนานนท์
15.	การปฏิบัติภายหลังการตัดอกไม้	นิตยา รัตนานนท์
16.	โภชนาศาสตร์เบื้องต้น	นิตยา รัตนานนท์
17.	การประเมินผลงานส่งเสริมเกษตร	วิบูลย์ รัตนานนท์
18.	การจัดระบบงานและวางโครงการส่งเสริมยุวเกษตรกร	กุษฎี ณ ลำปาง
19.	การใช้สื่อทางทางไกลทางงานส่งเสริมการเกษตร	กฐิน ศรีมงคล
20.	การประชาสัมพันธ์ในงานส่งเสริมการเกษตร	นรินทร์ชัย พัฒนพงศา
21.	การพูดการเขียนเพื่อการส่งเสริมการเกษตร	นรินทร์ชัย พัฒนพงศา
22.	การประเมินผลการส่งเสริมการเกษตร	นรินทร์ชัย พัฒนพงศา
23.	พัฒนาชุมชนกับการพัฒนาเกษตร	ไพบลีย์ สุทธสุภา
24.	วิธีส่งเสริมการเกษตร	ไพบลีย์ สุทธสุภา
25.	การบริหารและการจัดการงาน	พงษ์ศักดิ์ อังกสิทธิ์
26.	การเป็นผู้บริหารงานเกษตร	พงษ์ศักดิ์ อังกสิทธิ์ และ กุษฎี ณ ลำปาง
27.	การปลูกมันฝรั่ง	พงษ์ศักดิ์ อังกสิทธิ์
28.	การปลูกกาแฟอาราบิก้า	พงษ์ศักดิ์ อังกสิทธิ์
29.	สถิติสำหรับการวิจัยเบื้องต้น	พงษ์ศักดิ์ อังกสิทธิ์
30.	หลักการคัดเลือกสัตว์ไว้ผสมพันธุ์	สุวัฒน์ รัตนธนาชาติ
31.	หลักการผลิตสัตว์ทั่วไป	สุวัฒน์ รัตนธนาชาติ
32.	การเลี้ยงโคทดแทน	ธีระ วิสิทธิ์พานิช
33.		นิรันทร โพธิ์กานนท์, บุญเสริม ชีวะอิสระกุล, บุญล้อม ชีวะอิสระกุล

ลำดับที่	ชื่องานแต่ง เรียบเรียง แปลหนังสือหรือตำรา	ชื่อผู้แต่ง ๆ
31.	การผลิตสุกร (สำหรับชนบท)	บุญลือ เผือกผ่อง
32.	การคัดเลือกและคัดเลือกสุกร	บุญลือ เผือกผ่อง
33.	การผลิตและการจัดการสุกร	บุญลือ เผือกผ่อง
34.	การเลี้ยงไก่ในชนบท	สังเวียน โพธิ์ศรี
35.	การเลี้ยงกระต่าย	สังเวียน โพธิ์ศรี
36.	การเลี้ยงโคและกระบือในสภาพพื้นบ้าน	สังเวียน โพธิ์ศรี
37.	ข้อแนะนำการเลี้ยงเบ็ดในชนบท	สังเวียน โพธิ์ศรี
38.	โภชนศาสตร์สัตว์เคี้ยวเอื้อง	บุญล้อม ชีวะอิสระกุล
39.	วิธีการวิเคราะห์และทดลองทางโภชนศาสตร์สัตว์	บุญล้อม ชีวะอิสระกุล,
40.	โภชนศาสตร์สัตว์	บุญล้อม ชีวะอิสระกุล
		บุญเสริม ชีวะอิสระกุล
41.	การปรับปรุงพันธุ์สัตว์	ศิริพงษ์ สุนทรสรรพ
	<u>คณะทันตแพทยศาสตร์</u>	
1.	การสำรวจสุขภาพช่องปาก และปัจจัยทางพฤติกรรมที่เกี่ยวข้องในชุมชนท้องถิ่น	อนุศักดิ์ กงมาลัย
2.	ระบบการบดเคี้ยวเบื้องต้น	ปราโมทย์ ดิมกุล
3.	คู่มือการใช้ยาในทางทันตกรรมสำหรับเด็ก	ธารทิพย์ อูทรงค์
4.	คู่มือประกอบการเรียนภาคปฏิบัติวิชาทันตกรรมประคิษุ II	พิชิต โคตรจรัส
		ทะนง ฉัตรอุทัย
		ประไพ สัตตพันธ์
		ปัญญา อินทรทัศน์
		สถลพล สัตตพันธ์
		ธวัช โอจรัสพร
	<u>คณะเทคนิคการแพทย์</u>	
1.	หลักการทางกิจกรรมบำบัด	อรพรรณ วิญญูวรรณ
2.	คู่มือปฏิบัติการชั้นสูตรโรค ฉบับปรับปรุง; นิตินเวชศาสตร์ ปาราสิทวิทยา ภูมิคุ้มกันวิทยา ธนาการเลือด	บุญพะเยาว์ เลาหะจินดา
3.	คู่มือปฏิบัติการชั้นสูตรโรค ฉบับปรับปรุง; จุลชีววิทยา	บุญพะเยาว์ เลาหะจินดา
4.	คู่มือปฏิบัติการชั้นสูตรโรค ฉบับปรับปรุง; เภสัชกรรม	บุญพะเยาว์ เลาหะจินดา
5.	คู่มือปฏิบัติการชั้นสูตรโรค ฉบับปรับปรุง; คลินิกคัลไมโครสโคปี	บุญพะเยาว์ เลาหะจินดา

ลำดับที่	ชื่องานแต่ง เรียบเรียง แปลหนังสือหรือตำรา	ชื่อผู้แต่ง
6.	การป้องกันอันตรายจากรังสี; Radiation Protection	ระวีวรรณ โชติเจริญรัตน์
7.	ภูมิคุ้มกันวิทยาชั้นสูง <u>คณะพยาบาลศาสตร์</u>	ศักดิ์ชัย เทชทรย์รัตน์
1.	การดูแลเด็กทารก (อายุ 1 เดือน - 1 ปี)	นิตยา ไทยภักดิ์
2.	การพยาบาลผู้ป่วยเด็กโรคเบาหวาน	นิตยา ไทยภักดิ์
3.	วิชาฝึกปฏิบัติการพยาบาลจิตเวช	อุบล นวัตกรรม
4.	แนวคิดพื้นฐานทางการพยาบาล	สุนีย์ เกี้ยวกิ่งแก้ว
5.	คู่มือปฏิบัติการพยาบาล	รัตนา ทองสวัสดิ์
6.	กฎหมายกับการพยาบาล	รัตนา ทองสวัสดิ์
7.	เอกสารการสอนชุดวิชาหมโนคติและกระบวนการพยาบาล	มยุรา กาญจนางกูร
8.	แบบฝึกปฏิบัติชุดวิชาหมโนคติและกระบวนการพยาบาล	มยุรา กาญจนางกูร
9.	บาดเจ็บที่ศีรษะ	ฉวีวรรณ ธงชัย
10.	อาชีวอนามัยสำหรับพยาบาล	อำไพ ชนะกอก
11.	การประเมินสุขภาพทางกายตอนศีรษะ และคอ	ชลอศรี แดงเปี่ยม
12.	การนิเทศงานพยาบาลสาธารณสุข	ราตรี โอภาส
13.	การวางแผนครอบครัว	วิจิตร ศรีสุพรรณ
14.	การพยาบาลในระยะคลอด	พยอม อยู่สวัสดิ์
15.	การพยาบาล สูติศาสตร์ การตั้งครรภ์	ปราณีต สวัสดิ์รักษา, มณฑิลา สุขราตรี
	<u>คณะแพทยศาสตร์</u>	
1.	คู่มือการชำแหละร่างกายมนุษย์ รวม 4 เล่ม	เตชะทัต เตชะเสน, ยิ่งพันธ์ อนุศรี
2.	เอกสารประกอบคำบรรยาย : ประสาทกายวิภาคศาสตร์ รวม 4 เล่ม	เตชะทัต เตชะเสน
3.	ภาคปฏิบัติ : ประสาทกายวิภาคศาสตร์	พิทยศักดิ์ ไวทยการ
4.	Embryology for Health Science Students	วิวัฒน์ หวังปรีตาเลิศกุล
5.	Molecular genetics	วิวัฒน์ หวังปรีตาเลิศกุล
6.	คู่มือปฏิบัติการ พ. กว. 221	คณะอาจารย์ภาควิชากายวิภาคศาสตร์
7.	คู่มือปฏิบัติการ พ. กว. 241	คณะอาจารย์ภาควิชากายวิภาคศาสตร์
8.	คู่มือปฏิบัติการ พ. กว. 331	คณะอาจารย์ภาควิชากายวิภาคศาสตร์
9.	คู่มือปฏิบัติการ พ. กว. 361	คณะอาจารย์ภาควิชากายวิภาคศาสตร์

ลำดับที่	ชื่องานแต่ง เรียบเรียง แปลหนังสือหรือตำรา	ชื่อผู้แต่ง ๆ
10.	หลักเกณฑ์ในการศึกษาภาคปฏิบัติการ จุลกาย วิทยาศาสตร์ (พ. กว. 353)	คณะอาจารย์ภาควิชากายวิภาคศาสตร์
11.	Recent Advances in Hematology	ปัญญา กุลพงษ์
12.	ชีวโมเลกุล	มุกดา ฐิตะสุต และคณะ*
13.	เมตะบอลิซึม	มุกดา ฐิตะสุต และคณะ
14.	ชีวเคมีประยุกต์	มุกดา ฐิตะสุต และคณะ
15.	สารพิษในสิ่งแวดล้อมและการเกิดมะเร็ง	ไมตรี สุทธิจิตต์
16.	มะเร็งและอาหาร	ไมตรี สุทธิจิตต์ และ ศิริวรรณ สุทธิจิตต์
17.	วิธีประเมินภาวะโภชนาการ	วิบูลย์ รัตนাপนนท์
18.	เอนไซม์ และ โคเอนไซม์	วิบูลย์ รัตนাপนนท์
19.	เซลล์	วิบูลย์ รัตนাপนนท์
20.	โภชนาศาสตร์เบื้องต้น	วิบูลย์ รัตนাপนนท์ นิธิยา รัตนাপนนท์
21.	ปฏิบัติการวินิจฉัยโรคปอดอักเสบ	คณะอาจารย์ภาควิชาปรสิตวิทยา
22.	ยาในระบบทางเดินอาหาร	บุษบง จำเริญการารัตน์
23.	รังสีวินิจฉัย ในผู้ป่วยฉุกเฉิน	เจดีย์ว บียะชน
24.	Drugs used in premedication	นารีศรี มหารักษ์กะ
25.	ยาหย่อนกล้ามเนื้อ	นารีศรี มหารักษ์กะ ยอดยิ่ง ปัญจสวัสดิ์วงศ์
26.	Stages and sign of general anaesthesia	ธนา นิพิทสุขการ
27.	Intravenous anaesthetic	นารีศรี มหารักษ์กะ อร่าม พงศ์เชื้อบุญ
28.	Complication of local anaesthetic neural blockade	ศรีวิรัตน์ ชัยพฤษ
29.	Methods of anaesthetic inhalations	ยอดยิ่ง บันจสวัสดิ์วงศ์
30.	Oxygen therapy	ประสงค์ คุณทรงเกียรติ
31.	General Anaesthesia	ศรีวิรัตน์ ชัยพฤษ
32.	Cardiovascular drugs 2 nd edition	เกษม วัฒนชัย, สมชาย หารักษ์คุณชัย, อานนท์ แมนมนตรี, อภิชาติ สุกนธธรรม

ลำดับที่	ชื่องานแต่ง เรียบเรียง แปลหนังสือหรือตำรา	ชื่อผู้แต่งฯ
33.	การประชุมวิชาการเนื่องในวันสถาปนาสถาบันวิจัย วิทยาศาสตร์สุขภาพ มหาวิทยาลัยเชียงใหม่ ครั้งที่ 3 วันที่ 12 ตุลาคม 2527 เรื่อง Coronary atherosclerotic heart disease	สมชาย ทรัพย์คุณาชัย, อานนท์ แมนมนตรี, อภิชาติ สุคนธ์สรรพ
34.	คู่มือการตรวจทางโลหิตวิทยา ครั้งที่ 1	นิเวศน์ นันทจิต, วีระศักดิ์ นาวารวงศ์
35.	ทบทวนและเตรียมสอบวิชาอายุรศาสตร์ ฉบับที่ 2 และ 3 (ข้อสอบปรนัย) <u>คณะเภสัชศาสตร์</u>	ชาญ สถาปนกุล
1.	สมุนไพรใกล้ตัว เล่ม 1, 2, 3, 4	สมพร ทิรัญรามเกษ
2.	พืชพิษ สำหรับวิชา PCGY 531, 411, 412	สมพร ทิรัญรามเกษ
3.	สี่ผสมอาหาร	ดวงพร วินิจกุล
4.	การบริหารงานเภสัชกรรมโรงพยาบาล	พีรวัฒน์ เจริญศุภพงศ์
5.	บัพเฟอร์และสารละลายไฮโดรโทนิค	วัชร เนติสิงหะ
6.	คู่มือการใช้เครื่องวัดความหนืดชนิดอาศัยการตกลงของลูกทรงกลม	วัชร เนติสิงหะ
7.	คู่มือการใช้เครื่องวัดความหนืด Rotovisco RV 3	วัชร เนติสิงหะ
8.	หนังสือปฏิบัติการเภสัชกรรม 4	อรรวรรณ ทิพย์วรรณ พรทิพย์ เข้มโนชาญ วัชร เนติสิงหะ
9.	วิทยาศาสตร์การไหลทางเภสัชกรรม	อรรวรรณ ทิพย์วรรณ
10.	คู่มือการใช้เครื่องวัดความหนืดสโตรเมอร์วิสโคมิเตอร์	อรรวรรณ ทิพย์วรรณ
11.	ยาผง, ยาขี้ผึ้ง, ยาเหน็บ สำหรับ PHAR 423	อรรวรรณ ทิพย์วรรณ
12.	หนังสือปฏิบัติการเภสัชกรรม 3	ศิริพร ทองวิชัย, พาดิ ศิริสะอาด
13.	หลักการคำนวณทางเภสัชกรรม	พาดิ ศิริสะอาด
14.	รูปแบบยาเตรียม พิมพ์ครั้งที่ 2	ศิริพร บุรพาเดชะ
15.	เภสัชกรรมการเตรียมยาภาคปฏิบัติการ	ศิริพร บุรพาเดชะ
	<u>คณะมนุษยศาสตร์</u>	
1.	ตำราเรียนจิตวิทยาทั่วไป	คณาจารย์ภาควิชาจิตวิทยา
2.	ตำราจิตวิทยาสังคมร่วมสมัย	พิสมัย วิบลัยสันติ, วิศิษฐศักดิ์ ไทยทอง, พรพิมล วรวิฑูรฑพงศ์, แสงสุรีย์ สำอางค์กุล

ลำดับที่	ชื่องานแต่ง เรียบเรียง แปลหนังสือหรือตำรา	ชื่อผู้แต่งฯ
3.	การผลิตรายการวิทยุ	ยุพา สุภากุล
4.	ความรู้เบื้องต้นในการเสนอคอนกรีตเพื่อความเข้าใจและความชื่นชม	มนัส พุอินทลง
5.	การวิจัยการสื่อสารมวลชน	มนต์ชัย นินนาทนนท์
6.	การศึกษาการใช้วรรณกรรมมนุษยศาสตร์ประกอบการสอนของคณาจารย์คณะมนุษยศาสตร์ มหาวิทยาลัยเชียงใหม่	รัตนา เทชะวัตัญญู
7.	การอ่านหนังสือ และการใช้ห้องสมุดของนักศึกษาคณะมนุษยศาสตร์	อังสนา กุสิตาการ
8.	โครงการผลิตตำราวรรณกรรมมนุษยศาสตร์	รัตนา เทชะวัตัญญู
9.	เมตาฟิสิกส์เบื้องต้น	บุญย์ นิลเกษ
10.	ตรรกศาสตร์เชิงสัญลักษณ์	บุญย์ นิลเกษ
11.	อุคมการณ์และชีวิตพระโพธิสัตว์	บุญย์ นิลเกษ
12.	พุทธศาสนamahayan	บุญย์ นิลเกษ
13.	ปรัชญาเบื้องต้น	บุญย์ นิลเกษ
14.	ศาสนาเบื้องต้น	บุญย์ นิลเกษ
15.	ประวัติศาสตร์พุทธศาสนา	บุญย์ นิลเกษ
16.	พระไตรปิฎกฉบับสังฆสภา	รุ่งเรือง บุญไธโรส
17.	จริยศาสตร์	น้อย พงษ์สนิท
	<u>คณะวิทยาศาสตร์</u>	
1.	สถิติสำหรับสังคมศาสตร์ 1	วิยะดา ทันวัฒนากุล
2.	สถิติเบื้องต้น	คณาจารย์ภาควิชาสถิติ
3.	สถิติสำหรับสังคมศาสตร์ 1	คณาจารย์ภาควิชาสถิติ
4.	ความน่าจะเป็นและสถิติ เล่ม 1	อังกาบ บุญย้อย
5.	เทคนิคการสุ่มตัวอย่างเบื้องต้น	ไพฑูริย์ ตันฉศิริ
6.	หมู : การสืบพันธุ์ และการเจริญเติบโต	สมศักดิ์ วนิศชีวะ
7.	กายวิภาคพื้นฐาน	สมศักดิ์ วนิศชีวะ
8.	กายวิภาค, สรีรวิทยา, การสืบพันธุ์ของกบ	สมศักดิ์ วนิศชีวะ

ลำดับที่	ชื่องานแต่ง เรียบเรียง แปลหนังสือหรือตำรา	ชื่อผู้แต่งฯ
9.	กายวิภาคเปรียบเทียบของสัตว์มีกระดูกสันหลัง	สมศักดิ์ วนิศชีวะ
10.	ฮอว์โมนของการสืบพันธุ์	สมศักดิ์ วนิศชีวะ
11.	โครงสร้างและหน้าที่ของเซลล์	อรรณพ วราธศัวปติ
12.	แบคทีเรีย	อภิญญา ผลิตโกมล
13.	สารปฏิชีวนะ และปฏิกิริยาการต่อต้านจุลินทรีย์	สายสมร ล้ายอง
14.	สรีรวิทยาของพืช ภาคการเจริญเติบโตและการควบคุม	จินดา ศรศรีวิชัย
15.	ระบบการลำเลียง	จินดา ศรศรีวิชัย
16.	Bioenergetics	กนกมณฑล ศรศรีวิชัย
17.	Enzymes : Kinetics, Calculations and Applications	กนกมณฑล ศรศรีวิชัย
<u>คณะวิศวกรรมศาสตร์</u>		
1.	การออกแบบโครงสร้างเหล็ก (ครั้งที่ 2)	เจษฎา เกษมเศรษฐ์
2.	Soil Testing	บุญเทพ นานะรังสรรค์
3.	Foundation Engineering	บุญเทพ นานะรังสรรค์
<u>คณะศึกษาศาสตร์</u>		
1.	หลักและวิธีการสอน	เสริมศรี ไชยสร
2.	แนวทางการสอนการอ่านหนังสือนอกเวลา	สมร เจนจิระ
3.	ประวัติศาสตร์ศึกษาตะวันตก (งานแปล Educational History of the Western World)	จัน เกริกมธุกร
4.	ความหมายและขอบข่ายของจริยธรรมในโรงเรียน	พิรชาติ สัจจวาทิต
5.	คู่มือประกอบการสอนคิดปสำหรับครู	พิศาล ทิพารัตน์
6.	ประวัติศาสตร์ศึกษาไทย : ตารางข้อมูลเบื้องต้น ชุดที่ 2	สมโชติ อ่องสกุล
7.	แผนรวมวิทยาลัยครูเชียงใหม่ เข้ากับมหาวิทยาลัยเชียงใหม่ (พ.ศ. 2508-2509)	สมโชติ อ่องสกุล
8.	ขบวนการเรียกร้องมหาวิทยาลัยแห่งลานนาไทย ต้นกำเนิดมหาวิทยาลัยเชียงใหม่	สมโชติ อ่องสกุล
9.	หลักการศึกษาผู้ใหญ่	สุจิต ศิลารักษ์
10.	เทคนิคการพัฒนา	สุจิต ศิลารักษ์
11.	การจัดแหล่งวิชาการชุมชน	สุจิต ศิลารักษ์
12.	หลักการประเมินผลการศึกษา	สุธรรม์ จันทน์หอม
13.	คู่มือการวิจัยและประเมินผลการศึกษา	สุธรรม์ จันทน์หอม

ลำดับที่	ชื่องานแต่ง เรียบเรียง แปลหนังสือหรือตำรา	ชื่อผู้แต่ง
14.	เอกสารการวิจัยเบื้องต้น	คณาจารย์ภาควิชา- ประเมินผลและวิจัยการศึกษา
15.	การวัดและประเมินผลทางพลศึกษา	โสภณ อรุณรัตน์
16.	การใช้น้ำหนักช่วยฝึกนักกีฬา	โสภณ อรุณรัตน์
17.	โครงการสุขภาพในโรงเรียน	ชวลิต พุทธวงศ์
18.	การบริหารโครงการสุขภาพในโรงเรียน	ชวลิต พุทธวงศ์
19.	กิจกรรมเข้าจังหวะ	จำลอง ทะคำสอน
20.	มวยสากล	มนัส ยอดคำ
21.	ผู้ฝึกสอนและการจัดการแข่งขันฟุตบอล	อนันต์ เอี้ยวเจริญ
22.	การสอนพลศึกษา	อนันต์ เอี้ยวเจริญ
23.	มวยสากล	อนันต์ เอี้ยวเจริญ
24.	การว่ายน้ำ	อนันต์ เอี้ยวเจริญ
25.	มวยไทย	อนันต์ เอี้ยวเจริญ
26.	ยูโด	อนันต์ เอี้ยวเจริญ
คณะสังคมศาสตร์		
1.	ธุรกิจเบื้องต้น	จินตนา สุนทรธรรม
2.	คำบรรยายภาษีเงินได้บุคคลธรรมดา	จินตนา สุนทรธรรม
3.	ภาษีเงินได้นิติบุคคล ภาษีการค้า อากรแสตมป์ และอากรมหรศพ	จินตนา สุนทรธรรม เพ็ญศรี ภู่อุทัย, สุนี ตระการศิริ
4.	การบัญชีขั้นต้น 1	บุญเรือง เจริญศรี
5.	การบัญชีขั้นต้น 2	จิราวรรณ ฉายสุวรรณ, ธานี ศิริสกุล
6.	การวางระบบบัญชี	เปรมจิตต์ ชุณหะวัณ, นภาพร ณ เชียงใหม่
7.	การบัญชีต้นทุน 1	นภาพร ณ เชียงใหม่
8.	การบัญชีต้นทุน 2	นภาพร ณ เชียงใหม่
9.	การวิเคราะห์งบการเงิน	นภาพร ณ เชียงใหม่
10.	การบัญชีหนี้สินและทุน	นภาพร ณ เชียงใหม่ บุญเรือง เจริญศรี
11.	การวางแผนงบประมาณ	นภาพร ณ เชียงใหม่

ลำดับที่	ชื่องานแต่ง เรียบเรียง แปลหนังสือหรือตำรา	ชื่อผู้แต่ง ฯ
12.	การบัญชีบริหาร	นภาพร ณ เชียงใหม่
13.	หลักการบัญชี 1	นภาพร ณ เชียงใหม่
14.	การบัญชีต้นทุน 1	จิตรารภรณ์ พงษ์ไพบุลย์
15.	การวางแผนและควบคุมงบประมาณเพื่อผลกำไร	เพ็ญศรี ภู่อุทัย
16.	การรายงานธุรกิจ	เพ็ญศรี ภู่อุทัย
17.	การบัญชีรัฐบาล	เพ็ญศรี ภู่อุทัย
18.	ภูมิสถานวิทยา	นวลศิริ วงศ์ทางสวัสดิ์
19.	คำอธิบายรัฐธรรมนูญแห่งราชอาณาจักรไทย พ.ศ. 2521	สุพจน์ ผลชวนบุญไญ
20.	การพัฒนาชนบทภาคเหนือของประเทศไทย (2527)	ประชิต ณ บางช้าง
21.	การวางแผนเศรษฐกิจ	เกษ กาญจนางกูร
22.	ทฤษฎีเศรษฐศาสตร์มหภาค 1	กัญญา กุณฑิกานนท์
23.	เศรษฐศาสตร์แรงงาน	แมน สारวรัตน์
24.	ทฤษฎีเศรษฐศาสตร์จุลภาค 1	ธงชัย ชูสุวรรณ
25.	เศรษฐศาสตร์สิ่งแวดล้อม	คณิต เศรษฐเสถียร
26.	คณิตเศรษฐศาสตร์เบื้องต้น	ศศิเพ็ญ พวงสายใจ
27.	มานุษยวิทยาและสังคมวิทยาการเมือง : บทวิเคราะห์ทฤษฎี	ฉลาคชาย รมิตานนท์
28.	พัฒนาชุมชน-พัฒนาสังคม	วิทยากร เชียงกุล
29.	ชีวิตและวัฒนธรรมชุมชน : กรณีศึกษาเมืองในอเมริกา	อานันท์ กาญจนพันธ์ุ

งานพัฒนาหลักสูตรและการเรียนการสอน

1. การปรับปรุงหลักสูตร

มหาวิทยาลัยเชียงใหม่ ได้ปรับปรุงหลักสูตรสาขาวิชาเคมี ระดับปริญญาตรีในคณะ
ต่าง ๆ รวม 16 หลักสูตร ดังนี้

- | | | |
|-----|------------------------------------|-----------------|
| 1.1 | หลักสูตรสาขาวิชาเศรษฐศาสตร์เกษตร | คณะเกษตรศาสตร์ |
| 1.2 | หลักสูตรสาขาวิชาสัตวบาล | คณะเกษตรศาสตร์ |
| 1.3 | หลักสูตรสาขาวิชาโรคพืช | คณะเกษตรศาสตร์ |
| 1.4 | หลักสูตรสาขาวิชาการพยาบาลสาธารณสุข | คณะพยาบาลศาสตร์ |
| 1.5 | หลักสูตรสาขาวิชาภาษาเยอรมัน | คณะมนุษยศาสตร์ |
| 1.6 | หลักสูตรสาขาวิชาภาษาฝรั่งเศส | คณะมนุษยศาสตร์ |
| 1.7 | หลักสูตรสาขาวิชาภาษาอังกฤษ | คณะมนุษยศาสตร์ |
| 1.8 | หลักสูตรสาขาวิชาคณิตศาสตร์ | คณะวิทยาศาสตร์ |

1.9	หลักสูตรสาขาวิชาเคมี	คณะวิทยาศาสตร์
1.10	หลักสูตรสาขาวิชาสถิติ	คณะวิทยาศาสตร์
1.11	หลักสูตรสาขาวิชาชีววิทยา	คณะวิทยาศาสตร์
1.12	หลักสูตรสาขาวิชาฟิสิกส์	คณะวิทยาศาสตร์
1.13	หลักสูตรสาขาวิชาธรณีวิทยา	คณะวิทยาศาสตร์
1.14	หลักสูตรสาขาวิชาวิศวกรรมไฟฟ้า	คณะวิศวกรรมศาสตร์
1.15	หลักสูตรสาขาวิชาการประถมศึกษา	คณะศึกษาศาสตร์
1.16	หลักสูตรสาขาวิชาภูมิศาสตร์	คณะศึกษาศาสตร์

2. การเปิดสอนกระบวนวิชาใหม่

กระบวนวิชาที่เปิดสอนใหม่ในปีการศึกษา 2527 มีจำนวนรวมทั้งหมด 22 กระบวนวิชา เป็นกระบวนวิชาระดับ Lower division 7 กระบวนวิชา และระดับ Upper division 15 กระบวนวิชา

3. การปรับปรุงกระบวนวิชา

การปรับปรุงกระบวนวิชาในคณะต่าง ๆ มีจำนวนรวมทั้งหมด 99 กระบวนวิชา เป็นกระบวนวิชาระดับ Lower division 42 กระบวนวิชา และระดับ Upper division 57 กระบวนวิชา

ตาราง จำนวนกระบวนวิชาที่เปิดใหม่ และจำนวนการปรับปรุงกระบวนวิชา
ในปีการศึกษา 2527 จำแนกตามคณะ

คณะ	จำนวนกระบวนวิชาที่เปิดใหม่			จำนวนกระบวนวิชาที่ปรับปรุง		
	Upper division	Lower division	รวม	Upper division	Lower division	รวม
1. เกษตรศาสตร์	-	-	-	-	4	4
2. ทันตแพทยศาสตร์	-	-	-	2	-	2
3. เทคนิคการแพทย์	1	-	1	11	3	14
4. พยาบาลศาสตร์	-	-	-	1	-	1
5. แพทยศาสตร์	-	-	-	6	-	6
6. เภสัชศาสตร์	1	-	1	2	1	3
7. มนุษยศาสตร์	4	4	8	2	3	5
8. วิทยาศาสตร์	3	2	5	20	29	49
9. วิศวกรรมศาสตร์	1	-	1	8	1	9
10.ศึกษาศาสตร์	1	-	1	3	-	3
11. สังคมศาสตร์	4	1	5	2	1	3
รวม	15	7	22	57	42	99

งานพัฒนาบุคลากรทางวิชาการ

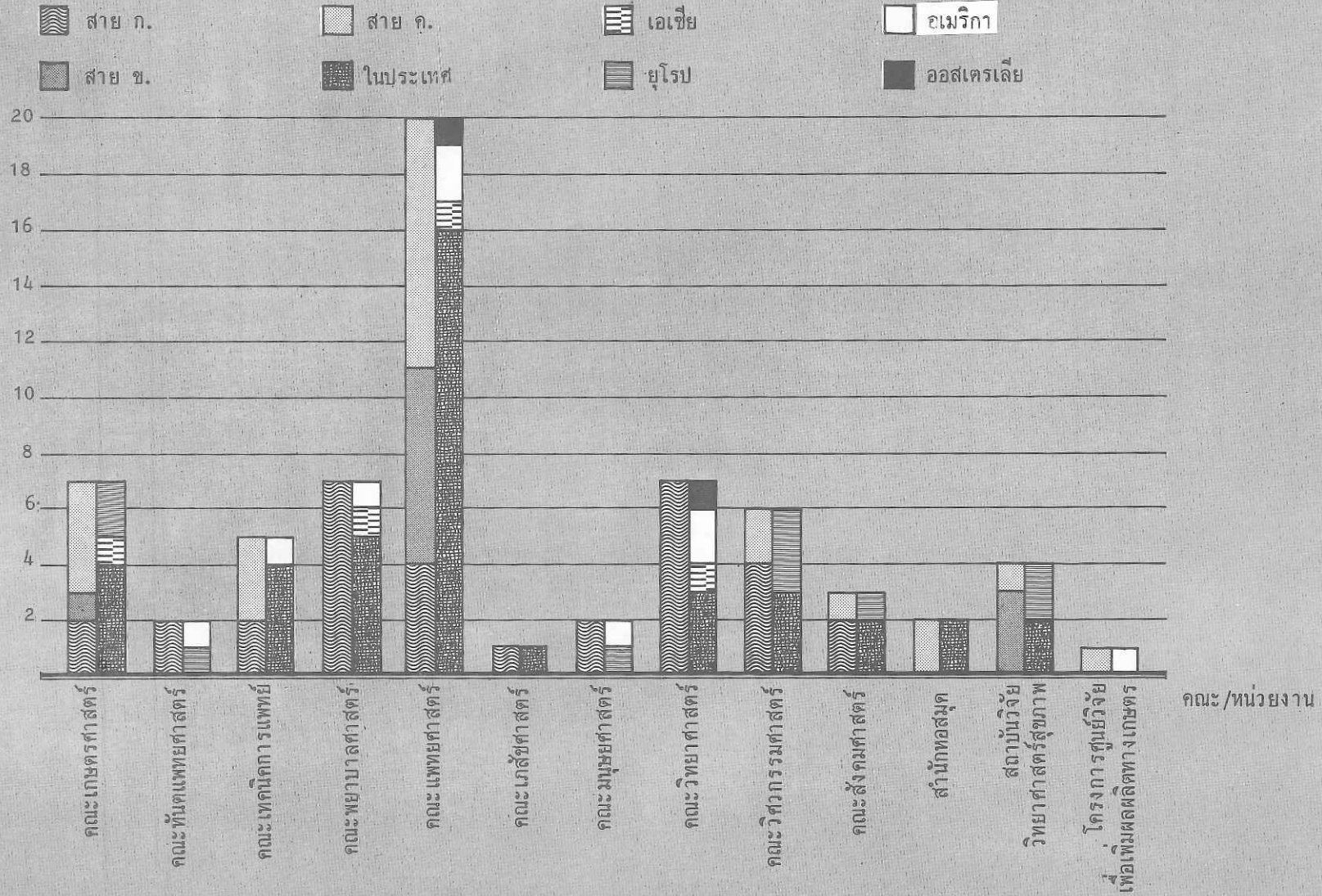

การส่งเสริมบุคลากรไปอบรม ศึกษาน และประชุมทางวิชาการ ปีการศึกษา 2526

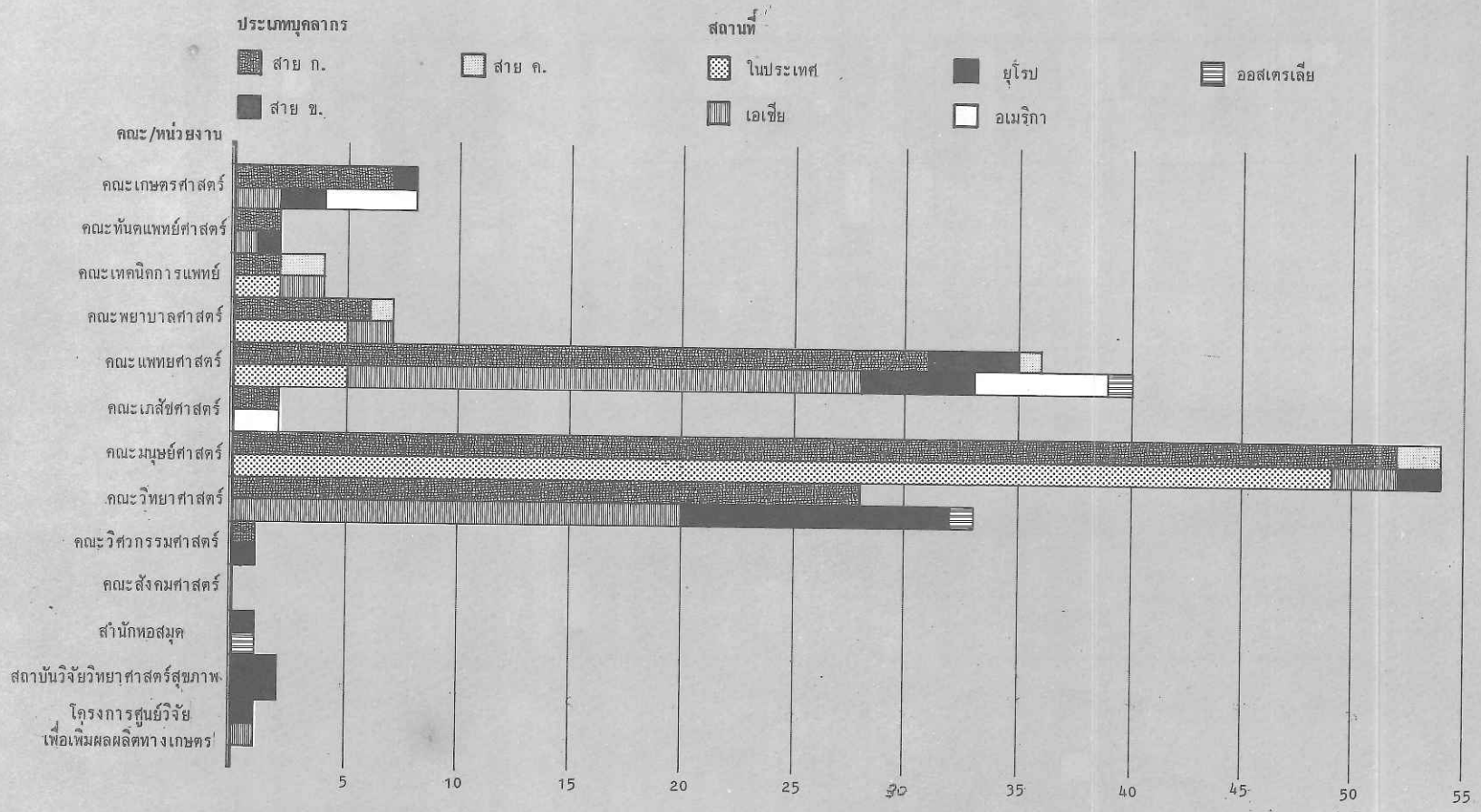

โครงการงบประมาณจากรัฐกิจและการประชุมนานาชาติ

สำนักงบประมาณได้กำหนดวงเงินส่วนหนึ่งจากงบประมาณแผ่นดิน เรียกว่า “งบ
 เจริญรัฐกิจและการประชุมนานาชาติ” เพื่อจัดสรรให้ กระทรวง ทบวง กรม และหน่วยงาน
 ของรัฐ ซึ่งในส่วนที่จัดสรรไว้ที่ทบวงมหาวิทยาลัยเพื่อจัดสรรให้มหาวิทยาลัยและหน่วยงานต่างๆ
 ในสังกัดนั้น มีวัตถุประสงค์เพื่อ:-

1. แสวงหาแหล่งทรัพยากรกันต่าง ๆ เพิ่มเติมจากต่างประเทศ เพื่อสนับสนุนกิจการ
 การกันต่าง ๆ ของหน่วยงานในสังกัดทบวงมหาวิทยาลัย
2. พัฒนางานวิชาการและแลกเปลี่ยนแนวความคิดทางวิชาการกันต่าง ๆ กับต่าง
 ประเทศ
3. เป็นการเสริมสร้างประสบการณ์ทางวิชาการ และเผยแพร่ผลงานทางวิชาการของ
 ณาจารย์ ข้าราชการในสังกัดทบวงมหาวิทยาลัย

ทบวงมหาวิทยาลัยได้จำแนกประเภทของงบเจริญรัฐกิจ และการประชุมนานาชาติไว้
 ดังนี้

ประเภท 01 การเป็นเจ้าของจัดประชุมนานาชาติภายในประเทศ

ประเภท 02 การเจริญรัฐกิจและการประชุมนานาชาติในต่างประเทศ

ประเภท 03 การประชุมวิชาการในต่างประเทศ

สำหรับในปีงบประมาณ 2527 มหาวิทยาลัยเชียงใหม่ ได้รับจัดสรรงบเจริญรัฐกิจ
 และการประชุมนานาชาติ เป็นจำนวนเงินทั้งสิ้น 400,000.- บาท จัดสรรให้แก่โครงการประ
 เภท 01 จำนวน 1 โครงการ ประเภท 02 จำนวน 5 โครงการ และประเภท 03 จา
 มนวน 9 โครงการ รวมเป็น 15 โครงการ ซึ่งมีรายละเอียดดังนี้

1. มหาวิทยาลัยเชียงใหม่ เป็นเจ้าภาพจัดการประชุมนานาชาติ “Symposium on Language
 and Linguistic” ระหว่าง 12-14 ม.ค. 2527 เพื่อการเสนอผลงานทางวิชาการ รวบรวม
 เนื้อหาสาระที่เกี่ยวกับงานวิจัย ศึกษาค้นคว้าทางด้านภาษาและภาษาศาสตร์ในภูมิภาคเอเชีย
 อากาศเนย์ ยุโรป, อเมริกา และออสเตรเลีย มีนักวิชาการ นักวิจัย นักการศึกษา ตลอดจน
 ผู้สนใจทางภาษาและภาษาศาสตร์จากประเทศต่าง ๆ เข้าร่วมประชุมประมาณ 170 คน

2. รองศาสตราจารย์ ดร. พิมล เรียนวัฒนา คณะวิทยาศาสตร์ เข้าร่วมประชุม The Role of particulate Matter in the transport and fate of contaminants ณ ประเทศออสเตรเลีย (เมลเบิร์น) ตั้งแต่ 14 พ.ย. 2526-2 ธ.ค. 2526 ^{๕๕} ทั้งนี้เพื่อเพิ่มพูนความรู้ด้านเทคโนโลยีเกี่ยวกับ water analysis and water quality mamagement และนำมาใช้ในการจัดสัมมนาระดับชาติที่มหาวิทยาลัยเชียงใหม่ในเดือน ต.ค. 2527
3. ผู้ช่วยศาสตราจารย์ นายแพทย์ คำรง ภาวิไล คณะแพทยศาสตร์ เข้าร่วมประชุม 6th Asian Australasian Congress of Neurological Surgery ณ ฮ็องกง ตั้งแต่ 20-25 พ.ย. 2526 เพื่อเสนอรายงานทางวิชาการ เรื่อง Cysticercosis of the Contral Nervous System และเพื่อให้ได้ความรู้จากวิทยากรที่ก้าวหน้าใหม่ๆ
4. รองศาสตราจารย์ ดร. วิทย์ เทียงบุญธรรม คณะเภสัชศาสตร์ เข้าร่วมประชุม Eight Conference of ASEAN Drug Experts ณ ประเทศอินโดนีเซีย (จาการ์) ตั้งแต่ 28 พ.ย.-3 ธ.ค. 2526
5. ผู้ช่วยศาสตราจารย์ ทญ. มุกดา สิริธิง คณะทันตแพทยศาสตร์ เข้าร่วมประชุม เรื่อง 71st Annual World Dental Congress of the Federation Dentaire International (F.D.I.) และแะะงงานการสอนที่มหาวิทยาลัย Osaka ณ ประเทศญี่ปุ่น ตั้งแต่ 14-20 พ.ย. 2526 เพื่อเผยแพร่ผลงานวิจัยของคณะทันตแพทยศาสตร์ มหาวิทยาลัยเชียงใหม่
6. ผู้ช่วยศาสตราจารย์ ดร. นุชนารถ จงเลขา คณะเกษตรศาสตร์ เข้าร่วมและเสนอผลงานในการประชุม เรื่อง 10th International Congress of Plant Protection ณ ประเทศอังกฤษ ตั้งแต่ 20-25 พ.ย. 2526 เพื่อจะได้ทราบความก้าวหน้าทางวิชาการในด้านการป้องกันและกำจัดศัตรูพืช และได้แลกเปลี่ยนความรู้กับนักวิชาการทางนี้ ซึ่งมาจากประเทศต่างๆ
7. รองศาสตราจารย์ รวี จิรานุกรม, ผู้ช่วยศาสตราจารย์ อัมภางค์ โปราณานนท์ และอาจารย์วิดิ พานิชพันธ์ เข้าร่วมประชุมนานาชาติและงาน ณ ประเทศอินเดีย ตั้งแต่ 15 ก.ย.-16 ต.ค. 2527
8. รองศาสตราจารย์ ดร. สนิท มกรแก้วเกยูร คณะเทคนิคการแพทย์ เข้าร่วมประชุม เรื่อง "XII International Leprosy Congress" ณ เมืองนิวเคลย์ ประเทศอินเดีย ตั้งแต่ 20-25 ก.พ. 2527 เพื่อเสนอผลงานวิจัย เรื่อง "ความผิดปกติของระบบภูมิคุ้มกันในผู้ป่วยโรคเรื้อน"
9. ผู้ช่วยศาสตราจารย์ พญ. ประคอง วิทยาศัย คณะแพทยศาสตร์ เข้าร่วมและเสนอผลงานวิจัยในการประชุม The 40th Annual Meeting of the American Academy of Allergy and Immunology ณ ประเทศสหรัฐอเมริกา (ชิคาโก) ตั้งแต่ 3-7 มี.ค. 2527
10. รองศาสตราจารย์ ดร. ทวีศักดิ์ ระมิงวงศ์ คณะวิทยาศาสตร์ เข้าร่วมประชุม เรื่อง

- Geology, Mineral and Energy Resources of Southeast Asia (GEOSEA V) ณ ประเทศมาเลเซีย ตั้งแต่ 9-13 เม.ย. 2527 เพื่อเสนอผลงานวิจัย และเปลี่ยนความคิด และข้อมูลเกี่ยวกับธรณีวิทยาแหล่งแร่ และแหล่งพลังงานในเอเชียตะวันออกเฉียงใต้
11. ผู้ช่วยศาสตราจารย์ ดร.ม.ล. พันธุ์สุรีย์ ลดาวัลย์ คณะสังคมศาสตร์ เข้าร่วมการเจรจาธุรกิจทางวิชาการ ณ ประเทศสิงคโปร์ ตั้งแต่ 4-8 มิ.ย. 2527 เกี่ยวกับการขอความช่วยเหลือ ในด้านตำราและเอกสาร ทุนวิจัย ทุนเขียนตำรา และทุนอบรมระยะสั้น รวมทั้งความช่วยเหลืออื่น ๆ ในอันที่จะสนับสนุนต่อการเปิดหลักสูตรปริญญาโททางรัฐศาสตร์ ในปีการศึกษา 2528 ตลอดจนเชื้อเชิญให้นักวิชาการ และนักวิจัยจากสถาบันการศึกษาและวิจัยในประเทศสิงคโปร์ ได้มาทำการค้นคว้าวิจัยในพื้นที่ทางภาคเหนือของประเทศไทย
 12. อาจารย์ พิสมัย วิบูลสวัสดิ์ คณะมนุษยศาสตร์ เข้าร่วมประชุมทางวิชาการ เรื่อง "Third Asian Workshop on Child and Adolescent Development : Preparation for Adulthood" Organized by Department of Pedegogy & Educational Psychology University of Malaya ประเทศมาเลเซีย ตั้งแต่ 9-14 เม.ย. 2527 พร้อมทั้งเสนอผลงานวิจัยเรื่อง "Cooperative and Competitive Behavior in Subcultural Groups of Thailand."
 13. ผู้ช่วยศาสตราจารย์ นพ. วชิระ โมกมด คณะแพทยศาสตร์ เข้าร่วมประชุมทางวิชาการ เกี่ยวกับโรคทางต่อมไร้ท่อ ณ ประเทศเยอรมันตะวันตก ตั้งแต่ 5-9 เม.ย. 2527 เพื่อแลกเปลี่ยนความรู้และรับความรู้ความก้าวหน้าใหม่ ๆ เพื่อจะนำมาใช้เป็นประโยชน์ต่อกัน-ศึกษาแพทย์ และเป็นประโยชน์ต่อผู้ป่วยในประเทศไทย
 14. ผู้ช่วยศาสตราจารย์ ดร. ปาน พิมพา คณะวิทยาศาสตร์ เข้าร่วมประชุม เรื่อง "Third International Congress on Cell Biology ณ ประเทศญี่ปุ่น ตั้งแต่ 25 ส.ค.-7 ก.ย. 2527 เพื่อเสนอผลงานวิจัยเรื่อง "The Effect of Initial Concentration of Lactose on Solvent Composition in Acetone-Butanol Fermentation, ร่วมประชุมวิชาการ และเจรจาธุรกิจด้าน Genetic Engineering and Biotechnology กับนักวิทยาศาสตร์ในโครงการ JSPS-NRCT ในส่วนของมหาวิทยาลัยเชียงใหม่
 15. อาจารย์ศุภา กานตวนิชกูร คณะวิศวกรรมศาสตร์ เข้าร่วมประชุม เรื่อง International Conference on Water Pollution Control and Aquatech '84 ณ ประเทศเนเธอร์แลนด์ ตั้งแต่ 17-21 ก.ย. 2527 เพื่อรับความรู้ที่เป็นประโยชน์ต่อการทำงานในภาค วิชาวิศวกรรมสถานะแวดล้อม และมีโอกาสที่จะได้พบกับนักวิชาการจากต่างประเทศ ซึ่งสามารถเรียนรู้และแลกเปลี่ยนประสบการณ์ การทำงานจากประเทศอื่น และสามารถนำมาคัดแปลงแก้ไขปัญหาในประเทศไทยได้.

**การส่งเสริมศิลป
และวัฒนธรรม**

การส่งเสริมศิลปและวัฒนธรรม

การส่งเสริมศิลปและวัฒนธรรมเป็นภารกิจอย่างหนึ่งของมหาวิทยาลัย จัดดำเนินการขึ้นเพื่ออำนวยการซึ่งศิลปวัฒนธรรมและประเพณีอันดีงาม โดยเฉพาะอย่างยิ่งศิลปวัฒนธรรมและประเพณีพื้นบ้านของลานนาไทย ตลอดจนเพื่อประโยชน์ในการศึกษา และเสริมสร้างเอกลักษณ์ของชาติ เผยแพร่และอนุรักษ์วัฒนธรรม

ปีงบประมาณ 2527 มหาวิทยาลัยได้ส่งเสริมให้มีการจัดโครงการ/กิจกรรมต่าง ๆ ที่เกี่ยวกับงานส่งเสริมศิลปและวัฒนธรรม โดยให้จ่ายจากงบประมาณแผ่นดิน เงินรายได้มหาวิทยาลัย และเงินช่วยเหลือจากแหล่งอื่น ๆ เป็นเงินทั้งสิ้น 92,436.- บาท (ไม่รวมโครงการ/กิจกรรมที่ไม่ระบุจำนวนเงิน) ซึ่งมีรายละเอียดดังนี้

มหาวิทยาลัยเชียงใหม่

งานทำบุญสถาปณาวัดฝายหิน

เมื่อ 15 ต.ค. 2526 วัดฝายหิน ได้จัดให้มีพิธีทำบุญสถาปณาก่อขึ้น ณ ศาลานักศึกษา วัดฝายหิน เพื่อเป็นการฟื้นฟู และ อนุรักษ์ประเพณีอันดีงามของชาวลานนาสืบไป

พิธีทักษิบาลเทโวฯ

เมื่อ 22 ต.ค. 2526 มหาวิทยาลัยได้นิมนต์พระภิกษุสงฆ์จากวัดต่าง ๆ มารับบิณฑบาตจำนวน 500 รูป ในการนี้ได้มีการรับบริจาคผู้มีจิตศรัทธา เพื่อสมทบทุนสร้างพระอุโบสถวัดฝายหิน เป็นเงินทั้งสิ้น 16,810.- บาท

พิธีทำบุญทอดกฐินมหาวิทยาลัยเชียงใหม่

เมื่อ 18 พ.ย. 2526 มหาวิทยาลัยเชียงใหม่ ได้จัดองค์กฐินเพื่อนำไปทอด ณ วัดฝายหิน ซึ่งเป็นวัดในความอุปถัมภ์ของมหาวิทยาลัย ในการนี้ได้มีผู้ร่วมทำบุญบริจาคทรัพย์เพื่อสมทบทุนสร้างพระอุโบสถวัดฝายหิน เป็นเงินทั้งสิ้น 48,000.- บาท

งานประเพณีลอยกระทงประจำปีของจังหวัดเชียงใหม่

เมื่อ 20 พ.ย. 2526 มหาวิทยาลัยเชียงใหม่ ได้จัดกระทงเข้าร่วมประกวดและร่วมขบวนแห่ เนื่องในประเพณีลอยกระทงของจังหวัดเชียงใหม่ ส่งประกวดในประเภทสวยงามและลอยน้ำ ปรากฏว่าได้รับรางวัลชมเชยในประเภทสวยงาม และรางวัลที่ 3 ในประเภทยอยน้ำ

วันคล้ายวันสถาปนามหาวิทยาลัย

เมื่อ 24 ม.ค. 2527 ได้มีการจัดพิธีทำบุญเนื่องในวันคล้ายวันสถาปนามหาวิทยาลัยขึ้น ณ สำนักงานอธิการบดี

พิธีรับมอบพระพุทธรศพลชินราช

มหาวิทยาลัยเชียงใหม่ ได้รับมอบพระพุทธรชินราชจำลอง ในโอกาสครบรอบ 20 ปีของมหาวิทยาลัย ซึ่งพระบาทสมเด็จพระเจ้าอยู่หัวทรงพระกรุณาโปรดเกล้าฯ พระราชทานนามพระพุทธรชินราชจำลองว่า "พระพุทธรศพลชินราช" นำมาประดิษฐานอยู่ในอาคารศาลาธรรม

และได้เปิดให้ข้าราชการ นักศึกษา และบุคคลทั่วไปเข้าไปนมัสการได้เป็นประจำ

พิธีรดน้ำคำหัวหน้าคณาจารย์อาวุโส

เมื่อ 16 เม.ย. 2527 นักศึกษา ข้าราชการ และเจ้าหน้าที่ของมหาวิทยาลัย ได้ร่วมในพิธีรดน้ำคำหัวหน้าคณาจารย์อาวุโสของมหาวิทยาลัย ซึ่งจัดให้มีขึ้น ณ ศาลาธรรม
คณะมนุษยศาสตร์

รายการพระธรรมยามเย็น

คณะมนุษยศาสตร์ ได้จัดให้มี “รายการพระธรรมยามเย็น” เพื่อเป็นการเผยแพร่ความรู้ทางด้านธรรมะให้ประชาชนทั่วไปได้เข้าใจอย่างลึกซึ้ง ออกอากาศทางสถานีวิทยุเสียงสื่อสารมวลชน

โครงการศึกษาเครื่องปั้นดินเผา

คณะมนุษยศาสตร์ มีโครงการศึกษาเครื่องปั้นดินเผา เพื่อศึกษาข้อมูลเกี่ยวกับเทคนิคแหล่งผลิตและการกระจายของเครื่องปั้นดินเผา จัดทำหมวดหมู่ของเครื่องปั้นดินเผาตามแหล่งผลิตเพื่อให้ง่ายต่อการศึกษาค้นคว้าและอ้างอิง จัดตั้งเป็นศูนย์ข้อมูลเกี่ยวกับเครื่องปั้นดินเผา โดยเฉพาะภาคเหนือ และเพื่อทำนุบำรุงศิลปประเภทเครื่องปั้นดินเผาไว้มิให้สูญหาย ได้รับงบประมาณสนับสนุนเป็นจำนวน 27,000.- บาท

วรรณกรรมท้องถิ่น

หน่วยส่งเสริมศิลปวัฒนธรรมล้านนาไทย คณะมนุษยศาสตร์ ได้จัดพิมพ์วรรณกรรมท้องถิ่นขึ้นเพื่อเผยแพร่วรรณกรรมท้องถิ่น เสียค่าใช้จ่าย 6,000.- บาท

สำนักหอสมุด

- โครงการจัดห้องแสดงศิลปโบราณวัตถุถาวร เริ่มตั้งแต่ 4 ก.พ. 2525 เป็นต้นมา มีวัตถุประสงค์เพื่อเผยแพร่ศิลปวัฒนธรรมล้านนา, แสดงชีวิตความเป็นอยู่ของคนล้านนาไทยในสมัยโบราณ, แสดงลักษณะและความงามของศิลปกรรมแต่ละยุคสมัย

- โครงการรวบรวมข้อมูลทางวัฒนธรรม เริ่มตั้งแต่ พ.ศ. 2525 มีวัตถุประสงค์เพื่อรวบรวมข้อมูลทางวัฒนธรรมล้านนาทุกประเภท, เป็นศูนย์รวมและรักษามรดกทางประเพณีและวัฒนธรรมของล้านนา ได้รับงบประมาณสนับสนุนเป็นจำนวน 16,000.- บาท

- โครงการจัดทำคู่มือช่วยการค้นคว้าข้อมูลทางวัฒนธรรม เพื่อความสะดวกในการให้บริการและเพื่อเผยแพร่ข้อมูลทางวัฒนธรรม เสียค่าใช้จ่าย 4,000.- บาท

- โครงการไมโครฟิล์มเอกสารล้านนาและหนังสือหายากอื่น ๆ เพื่ออนุรักษ์เอกสารล้านนาที่มีคุณค่าและหายาก เสียค่าใช้จ่าย 6,000.- บาท

- นิทรรศการศิลปกรรมของผู้สอนศิลปจักขน์เมื่อ 8-15 ธ.ค. 2526 มีวัตถุประสงค์เพื่อเสนอผลงานค้นคว้าและสร้างสรรค์ทางศิลป, สร้างความสนใจและตระหนักในคุณค่าของศิลป และส่งเสริมบรรยากาศของวิชาการศิลปในมหาวิทยาลัย เสียค่าใช้จ่าย 10,000.- บาท

- นิทรรศการภาพถ่ายชุดโครงสร้างจิตรกรรมฝาผนังถ้ำนางนา จัดขึ้นเมื่อ 27 ธ.ค. 2526-26 ม.ค. 2527 มีวัตถุประสงค์เพื่อเผยแพร่งานวิจัยด้านจิตรกรรมฝาผนังถ้ำนางนา โดยได้รับเงินสนับสนุนจากมูลนิธิโตโยต้า เป็นจำนวน 16,996.- บาท

- โครงการสัมมนาเรื่องบทบาทของวัดกับมหาวิทยาลัย ในการทำนุบำรุงศิลปวัฒนธรรมของถ้ำนางนา : การรวบรวมข้อมูลทางวัฒนธรรม จัดขึ้นเมื่อ 14 ธ.ค. 2526 มีวัตถุประสงค์เพื่อหาแนวทางการร่วมมือในการจัดหาและรวบรวมศิลปกรรม และเอกสารทั้งฉบับตัวพิมพ์และตัวเขียนไว้เพื่อการศึกษาวิจัย เสียค่าใช้จ่าย 2,600.- บาท

- โครงการประชุมทางวิชาการ เรื่องบทบาทของห้องสมุดในค้ำจุนการอนุรักษ์ ส่งเสริมวัฒนธรรมและพัฒนาจิตใจ จัดขึ้นเมื่อ 16-17 ม.ค. 27 มีวัตถุประสงค์เพื่อหาแนวทางที่ชัดเจนของห้องสมุดในการปฏิบัติภารกิจที่เกี่ยวกับการอนุรักษ์ ส่งเสริมวัฒนธรรมของชาติ และการพัฒนาจิตใจของคนในชาติ เสียค่าใช้จ่าย 3,840.- บาท

การวิจัย

การวิจัย

ปีงบประมาณ 2527 มหาวิทยาลัยเชียงใหม่ ได้สนับสนุนให้คณาจารย์และนักวิจัยทำการค้นคว้าวิจัยในสาขาวิชาต่าง ๆ ด้วยเงินทุนอุดหนุนการวิจัยจากสำนักงานคณะกรรมการวิจัยแห่งชาติ งบประมาณแผ่นดิน เงินรายได้มหาวิทยาลัย และเงินอุดหนุนการวิจัยจากแหล่งต่างๆ ทั้งภายในและภายนอกประเทศ เป็นเงินทั้งสิ้นประมาณ 24,552,762.- บาท (ยังไม่ได้รวมทุนที่ไม่ระบุจำนวนเงิน)

ทุนวิจัยประเภทอาจารย์และศาสตราจารย์ ได้รับทุนอุดหนุนการวิจัยจากสำนักงานคณะกรรมการวิจัยแห่งชาติ รวม 6 โครงการ เป็นจำนวนเงิน 50,000.- บาท

ลำดับที่	ชื่อโครงการ	หัวหน้าโครงการ	งบประมาณ
* 1.	ปัญหาห้องสมุดมหาวิทยาลัยเชียงใหม่ : ศึกษาเฉพาะกรณีห้องสมุดของคณะต่าง ๆ ที่อยู่ในกลุ่มวิทยาศาสตร์	จรินทร์ สกุดถาวร คณะศึกษาศาสตร์	9,500.-
2.	ประวัติและวิวัฒนาการของจารึกในวรรณคดีไทย : วิเคราะห์แนวภาษาศาสตร์เชิงสังคม	เอมอร ชิตตะโสภณ คณะมนุษยศาสตร์	9,000.-
3.	การสำรวจความต้องการบรรณารักษ์ และห้องสมุดของหน่วยงานในเขต 17 จังหวัด	ครุณี ณ ลำปาง คณะมนุษยศาสตร์	8,800.-
4.	ความพึงพอใจและความรู้สึกแปลกแยกในการเป็นข้าราชการท้องถิ่น : ศึกษาเฉพาะกรณีเทศบาลและองค์การบริหารส่วนจังหวัดเชียงใหม่	วรพิทย์ มีมาก คณะสังคมศาสตร์	8,200.-
5.	การศึกษาวิธีใช้แรงจูงใจอย่างมีประสิทธิภาพในชั้นเรียน	สลิลดา เจริญพงศ์ คณะศึกษาศาสตร์	7,370.-
6.	ผลของระยะเวลาเก็บเกี่ยวที่มีต่อผลผลิตของถั่วลิสง	ทรงเชาว์ อินทสมพันธ์ คณะเกษตรศาสตร์	7,130.-

ทุนวิจัยของมหาวิทยาลัย มหาวิทยาลัยเชียงใหม่ ได้รับทุนอุดหนุนการวิจัยจากเงินงบประมาณแผ่นดิน สำหรับปีงบประมาณ 2527 เป็นจำนวนเงิน 700,000.- บาท จัดสรรให้แก่โครงการวิจัย 35 โครงการ ดังนี้

ลำดับที่	ชื่อโครงการ	หัวหน้าโครงการ	งบประมาณ
กลุ่มวิทยาศาสตร์สุขภาพ			
1.	การศึกษาฤทธิ์ของสารยับยั้งทริพซินต่อการทำงานของเอ็นไซม์อโครซิน	วิบูลย์ รัตนพานนท์ คณะแพทยศาสตร์	35,544.-
2.	การเลือกใช้สารรักษาสภาพที่เหมาะสม	รุจภา นิมสังข์	33,600.-

ลำดับที่	ชื่อโครงการ	หัวหน้าโครงการ	งบประมาณ
	สำหรับการเตรียม Liquid Control Serum เพื่อใช้ควบคุมคุณภาพในการตรวจวิเคราะห์ต่าง ๆ ทางห้องปฏิบัติการเคมีคลินิก	คณะเทคนิคการแพทย์	
3.	การศึกษาพืชในสกุล Piper ทางพฤกษเคมีและทางเภสัชวิทยาเพื่อหาพืชที่ใช้เป็นยาระงับชัก	พัทธ์พรวิ้ง แสงดี คณะเภสัชศาสตร์	29,600.-
4.	ผลกระทบของการให้อาหารกลางวันในโรงเรียน ต่อการสะสมเหล็กในร่างกายและอุบัติเหตุของโลหิตจาง	สุชานา ทาวารัตน์ คณะเทคนิคการแพทย์	24,885.-
5.	การตรวจสอบความปราศจากสารที่ทำให้เกิดใช้ของสารละลายปริมาณมากที่ให้ทางเส้นเลือดดำที่ผลิตจากโรงพยาบาลต่าง ๆ ในเชียงใหม่	อรัญญา วานิชศิริโรจน์ คณะเภสัชศาสตร์	22,869.-
6.	การสร้างสารอินเทอร์ลิวคิน 2 ในผู้ป่วยโรคมะเร็ง	ศักดิ์ชัย เคชตรัยรัตน์ คณะเทคนิคการแพทย์	22,400.-
7.	การศึกษาปริมาณและวิธีเตรียมวิตามินอี จากถั่ว ผลิตภัณฑ์ของถั่วและน้ำมันพืช	ศิริวรรณ สุทธิจิต คณะเภสัชศาสตร์	21,483.-
8.	อีโอสิโนฟิล III อีโอสิโนฟิลในโรคพยาธิ : ระบุปลาสมาโนเจนและฤทธิ์ของเพอร์ออกซิเดสในกลุ่มย่อยของอีโอสิโนฟิล	ธวัช ไตสิตารัตน์ คณะเทคนิคการแพทย์	21,325.-
9.	การศึกษาฤทธิ์ทางเภสัชวิทยาของพืชสมุนไพรที่ใช้เป็นยาลดความดันโลหิต ยาขับลมและยาระบาย	วรรณดี แท้โสถถิกุล คณะเภสัชศาสตร์	20,138.-
10.	การศึกษาเปรียบเทียบความรุนแรงของโรคปริทันต์ในอายุและเพศต่างกันของคนไข้ในภาควิชาปริทันต์วิทยา คณะทันตแพทยศาสตร์มหาวิทยาลัยเชียงใหม่	นันทิรา โภคสวัสดิ์ คณะทันตแพทยศาสตร์	18,700.-
11.	การหาปริมาณโลหะเป็นพิษในปลาน้ำจืดโดยวิธีอะตอมมิกแอฟฟ็อบชั่น	นิพนธ์ ฑูวานนท์ คณะเภสัชศาสตร์	13,942.-
12.	อุบัติเหตุของเกลือบฟันที่เจริญไม่สมบูรณ์ชนิดที่ไม่ได้เกิดจากฟลูออไรด์ในฟันแท้ของประชากรไทยภาคเหนือ	วัชรภรณ์ มะลิทอง คณะทันตแพทยศาสตร์	12,514.-

ลำดับที่	ชื่อโครงการ	หัวหน้าโครงการ	งบประมาณ
13.	สาเหตุที่สำคัญของฟันผุทั้งปาก (Rampant Caries) ที่ตรวจพบในเด็กช่วงอายุ 2-12 ขวบ ที่อาศัยในเขตจังหวัดเชียงใหม่และใกล้เคียง <u>กลุ่มวิทยาศาสตร์และเทคโนโลยี</u>	ธารทิพย์ ศรีสุวรรณ คณะทันตแพทยศาสตร์	8,376.-
14.	ผลิต Acetone และ Butanol โดยกระบวนการหมักที่อาศัยแบคทีเรีย ซึ่งแยกได้จากดินในประเทศไทย	ปาน พิมพา คณะวิทยาศาสตร์	35,640.-
15.	การวิเคราะห์ปริมาณไนโตรเจนในเมล็ดถั่วชนิดต่าง ๆ โดยวิธีออบรังสีนิวตรอนพลังงานสูง	วิวัฒน์ ทิยาสุนทรานนท์ คณะวิทยาศาสตร์	27,621.-
16.	การใช้พลังงานความร้อนได้พิภพในการบ่มใบยาสูบ	ณออกุณ สิริพิงค์ คณะวิศวกรรมศาสตร์	22,572.-
17.	การประยุกต์ไมโครโปรเซสเซอร์ ในการควบคุมเกรจ่ายกำลังไฟฟ้าแสงสว่างในอาคาร	วรวิทย์ ทายะติ คณะวิศวกรรมศาสตร์	19,850.-
18.	มีคผ้าค้ออัลตราโซนิก	ถวัลย์วงศ์ ไกรโรจนานนท์ คณะวิศวกรรมศาสตร์	19,800.-
19.	การศึกษาระยะปลูกที่เหมาะสมของหอมหัวใหญ่	นงลักษณ์ ประกอบบุญ คณะเกษตรศาสตร์	18,157.-
20.	การสำรวจหาสารเร่งการเจริญเติบโตของไก่พันธุ์ เนื้อ	สมศักดิ์ วนิชาชีวะ คณะวิทยาศาสตร์	15,939.-
21.	การปรับระบบและปรับปรุงระบบคลังข้อมูลด้านบุคลากร ของมหาวิทยาลัยเชียงใหม่ จากระบบคอมพิวเตอร์ WANG 2200 T เป็นระบบคอมพิวเตอร์ VAX 11/750	วิไลพร สิริมังกรวรรณ์ คณะวิทยาศาสตร์	12,200.-
22.	ผลของสารแอมฟิแทมีนต่อขบวนการสร้างสเปิร์มในหนู	สลิกา อวิธชาติ คณะวิทยาศาสตร์	11,682.-
23.	การศึกษารวมชาติของคณิตศาสตร์ และทัศนียภาพของการสอนคณิตศาสตร์	สมศักดิ์ เอี่ยมศรีทอง คณะวิทยาศาสตร์	10,692.-
24.	การศึกษาเงื่อนไขของอันคัมแลคคิววนารี และการประยุกต์ในอะนาไลซิส <u>กลุ่มสังคมศาสตร์</u>	สมพงษ์ ธรรมพงษ์ คณะวิทยาศาสตร์	10,692.-
25.	การศึกษาความสัมพันธ์ของคุณลักษณะ	สุจิต มั่นยานนท์	33,500.-

ลำดับที่	ชื่อโครงการ	หัวหน้าโครงการ	งบประมาณ
	ความเป็นผู้นำชุมชนกับแรงบันดาลใจที่มีต่อ งานการศึกษาผู้ใหญ่	คณะศึกษาศาสตร์	
26.	การวิเคราะห์สมรรถภาพการสอน เพื่อสร้าง แบบฝึก และประเมินทักษะการสอนแบบ จุดภาคสำหรับการฝึกสอนวิชาต่าง ๆ ของ นักศึกษาระดับมัธยมศึกษา คณะ ศึกษาศาสตร์ มช.	เบญญา ไตรโยม คณะศึกษาศาสตร์	24,841.-
27.	ผลกระทบของลักษณะประชากรและการใช้ที่ ดินที่มีต่อความต้องการบริการสาธารณะ : กรณีศึกษาเขตเทศบาลนครเชียงใหม่	อัมภรณ์ โปรธานนท์ คณะสังคมศาสตร์	22,671.-
28.	เปรียบเทียบผลสัมฤทธิ์ทางการใช้ภาษา ของนักเรียนระหว่างนักเรียนที่เรียนรู้ และ ไม่ได้เรียนรู้หลักภาษาไทย วจิวิภาค และวากยสัมพันธ์	อำนวยการ อุ่นคำเมือง คณะศึกษาศาสตร์	22,300.-
29.	สภาพและปัญหาในการเรียนการสอนเกี่ยวกับ การทดลองในวิชาวิทยาศาสตร์ตามหลักสูตร ชั้นมัธยมศึกษาตอนปลาย พ.ศ. 2524	ภพ เลหาไพบูลย์ คณะศึกษาศาสตร์	22,275.-
30.	พฤติกรรมการเมืองและการบริหารของ กำนันในเขตชนบทยากจนจังหวัดเชียงใหม่	เศกสิน ศรีวัฒนานุกุลกิจ คณะสังคมศาสตร์	19,554.-
31.	การวิเคราะห์ชนิดของป่าไม้โดยใช้ภาพถ่าย ชนิด 4 ช่วงคลื่น	ประหยัด ปานดี คณะสังคมศาสตร์	15,345.-
32.	ความต้องการเพิ่มพูนประสบการณ์ทางวิชาชีพ ของครูภาษาไทยระดับมัธยมศึกษาในเขต พัฒนาภาคเหนือ	รัชณี ทฤษฎารมย์ คณะศึกษาศาสตร์	13,167.-
33.	การวิเคราะห์วรรณกรรมประเภทโคลง ของลานนา	ทรงศักดิ์ ปรางวัฒนากุล คณะมนุษยศาสตร์	12,375.-
34.	การศึกษาปัญหาและความต้องการทางด้าน ต่าง ๆ ของนักเรียนสาธิต มช.	อัญชลี เศรษฐเสถียร คณะศึกษาศาสตร์	12,168.-
35.	การศึกษาเปรียบเทียบประสิทธิภาพทางการ เรียนของนักศึกษาประเภทโควต้า และไม่ใช่ โควต้าของมหาวิทยาลัยเชียงใหม่	ถ่าย เชียงฉวี คณะศึกษาศาสตร์	11,583.-

ทุนวิจัยจากแหล่งอื่น มีดังนี้

ลำดับที่	ชื่อโครงการ	หัวหน้าโครงการ	แหล่งทุน	จำนวนเงิน
คณะแพทยศาสตร์				
1.	เด็กไม่ยอมพูด	จำลอง กิษยวณิช	ไม่ระบุ	ไม่ระบุ
2.	เด็กที่ได้รับทารุณกรรม	จำลอง กิษยวณิช	ไม่ระบุ	ไม่ระบุ
3.	การสำรวจการเจริญเติบโตทางร่างกายและสติปัญญาของเด็กที่ได้รับฮอร์โมนคุมกำเนิดในท้องแม่ หรือจากนมแม่	เที่ยง ผาคโรตอง	Ford Foundation	3,000,000.-
4.	Study Viral Disease in Thailand	บุญยงค์ พงษ์นภา	Goodwill Foundation Japan และ Nippon Medical School, Japan	ไม่ระบุ
5.	A Study of acute diarrhea in children at Maharaj Nakorn Chiang Mai Hospital	ลำทวน ภูเจริญ	China Medical Board	68,703.-
6.	Effectiveness of combination of Cisplatinum and Vp-16-213 in advanced lung cancer	สุมิตรา	บริษัทบริสตอล	ให้เป็นยามูลค่า 220,000.-
7.	Effectiveness of Cytosine arabinaside and 6-Thioguanine in adult acute non-lymphoblastic leukemia	สุมิตรา	ไม่ระบุ	ไม่ระบุ
8.	Prevalence of hemoglobin, Constant Spring in Chiang Mai	นิเวศน์	ไม่ระบุ	ไม่ระบุ
9.	Effect of Batragen in Tenia Versicolor dermatophytosis and onychomycosis	สุภาณี	บริษัทเฮกซ์ไทยจำกัด	ให้เป็นยา
10.	Human anthrax	ธีระ	ไม่ระบุ	ไม่ระบุ
11.	Cetrexate on treatment of	กรรณิการ์	บริษัท Diiachi	ให้เป็นยา

ลำดับที่	ชื่อโครงการ	หัวหน้าโครงการ	แหล่งทุน	จำนวนเงิน
	gastric ulcer and prevention of its recurrence (double blind method)			
12.	Clinical correlation of serum alphafetoprotein in hepatoma	กรรณิการ์	บริษัทเฮกซ์ไทย จำกัด	ให้เป็นยา
13.	Alphafetoprotein concentration in family members of hepatoma patients and contron	กรรณิการ์	บริษัทเฮกซ์ไทย จำกัด	ให้เป็นยา
14.	ผลของการสร้างเสริมภูมิคุ้มกันโรคบาดทะยักในเด็กแรกเกิดในประเทศไทย	สร้อยสอางค์ เศรษฐวานิช	กระทรวงสาธารณสุข	41,100.-
15.	Rapid Methods for Detection of Microorganisms in Meningitis	สุมาลี พฤกษากร	CMB	73,520.-
16.	ผลของยา dexamethadone ต่อเชื้อรา <u>Candida albicans</u> ในท่อน้ำนมวิทยา และการทำให้เกิดโรค	ต่อเชื้อรา ปริมณฑ์ กาญจนษ์วิจิติ	CMB	24,705.-
17.	ศึกษาการติดต่อกันของไวรัสไข้สมองอักเสบในหมู่ชนชาวเขาของภาคเหนือของประเทศไทย	A. Igarashi	Overseas Research from Ministry of Education Science and Culture of Japan	1,000,000.-
18.	การตรวจเชื้อ Rota virus ในอุจจาระเด็กต่ำกว่า 5 ขวบ ซึ่งมีอาการท้องร่วง	จิราภรณ์ สุภาวดี	Nippon Medical School	10,000.-
19.	การวัดฮีโมโกลบินจากฝ้ายอนามัยของผู้หญิงสมบูรณ์และผู้หญิงที่รับบริการห้วง ในคนใช้คลอดบุตรแล้ว	ศุภร ศิลปีศรโกศล	China Medical Board	119,945.-
20.	การศึกษาเกี่ยวกับโรคริคตัสดวงตา ในชุมชนเขตเมือง	พนม สนิทประชากร	WHO	US \$ 10,000.-
21.	การใช้บริการสาธารณสุข เกี่ยวกับโรคตาในประเทศไทย	ถนอม เหล่ารักพงษ์	WHO	US \$ 10,000.-

ลำดับที่	ชื่อโครงการ	หัวหน้าโครงการ	แหล่งทุน	จำนวนเงิน
22.	ศึกษาผลมีบบมกลูกของพืชสมุนไพร ที่ใช้ทำแท้ง	ดวงตา กาญจนโพธิ์	International Foundation for Science	173,000.-
23.	ฤทธิ์รักษาหืดของพืชสมุนไพรบาง ชนิด	อำไพ บันทอง	International Foundation for Science	199,000.-
24.	การต้านภาวะช็อคที่เกิดจากการ เสียเลือดและการติดเชื้อด้วยยา ที่ต้านฤทธิ์ของโอบีออยด์	ชัชชาญ แสงที	China Medical Board	50,800.-
25.	ฤทธิ์ระงับการอักเสบของ 5,7- ไดเมทอกซีฟลาโวน ซึ่งสกัด จากกระชายดำ	อำไพ บันทอง	China Medical Board	34,240.-
26.	การศึกษาน้ำหนักเด็กแรกเกิดใน โรงพยาบาลมหาราชนครเชียงใหม่ <u>คณะวิศวกรรมศาสตร์</u>	สุรีย์ สิมารักษ์	ไม่ระบุ	ไม่ระบุ
1.	การอุปถัมภ์โดยใช้พลังงานแสง อาทิตย์	ณอกุณ สิริพิพงศ์	IDRC	100,000.-
2.	การผลิตก๊าซจากแกลบโดยอาศัย ฟลูอิกโคไซด์เซชัน	ณอกุณ สิริพิพงศ์	USAID	100,000.-
3.	การทดลองบ่มไบโอสูบด้วยพลังงาน แสงอาทิตย์	ปิยะวัติ บุญ-หลง	USAID	250,000.-
4.	การทำความเย็นแบบธรรมชาติ <u>คณะศึกษาศาสตร์</u>	ปิยะวัติ บุญ-หลง	IDRC	2,500,000.-
1.	การประเมินผลโครงการพัฒนา การศึกษาสำหรับชาวเขา (พทช.)	อุเทน บัญญา	คณะกรรมการ ปปส.	21,000.-
2.	การศึกษาคำขอการขอผู้เรียน การศึกษาผู้ใหญ่ ๆ ในการจัดราย การวิทยุและไปรษณีย์ที่จัดโดยศูนย์ การศึกษานอกโรงเรียนภาคเหนือ	อุเทน บัญญา	กรมการศึกษานอกโรงเรียน	10,000.-

ลำดับที่	ชื่อโครงการ	หัวหน้าโครงการ	แหล่งทุน	จำนวนเงิน
คณะสังคมศาสตร์				
1.	การพัฒนาไม้แกะสลักในจังหวัดเชียงใหม่	เพ็ญศรี ภู่อุทัย	ไม่ระบุ	ไม่ระบุ
2.	บทบัญญัติที่ควรปรับปรุงแก้ไขในกฎหมายภาษีอากรที่ว่าด้วยเรื่อง ภาษีเงินได้นิติบุคคล	จินตนา สุนทรธรรม	ไม่ระบุ	ไม่ระบุ
3.	การประเมินผลโครงการ กสช. ภาคนเหนือ	ธนน อนุมานราชธน	และคณะ สำนักนายก รัฐมนตรี	ไม่ระบุ
4.	การสำรวจสภาพปัญหาและการให้ความช่วยเหลือทางกฎหมายแก่ประชาชนชนบทยากจนในจังหวัดเชียงใหม่	ฉวีรัฐ ชพานนท์	มูลนิธิธิดาเซีย	ไม่ระบุ
5.	ทางเลือกทางสังคมและวัฒนธรรมในอนาคตของไทยในทัศนะของนักวิชาการ	พันธุ์ สุริย ลดาวัลย์	ไม่ระบุ	ไม่ระบุ
6.	ชนชั้นผู้นำศึกษาในเชียงใหม่	พันธุ์ สุริย ลดาวัลย์	ไม่ระบุ	ไม่ระบุ
7.	การทรงมีเจ้านายและบทบาททางสังคมในจังหวัดเชียงใหม่	ฉลาดชาย รमितานนท์	สมาคมสังคมศาสตร์ ประเทศไทย	ไม่ระบุ
8.	อุปสรรคทางเศรษฐกิจและสังคมต่อการขยายตัวของอุตสาหกรรมภาคหัตถกรรมในจังหวัดเชียงใหม่ และ ลำพูน	ไชยวัฒน์ รุ่งเรืองศรี	IDRC	ไม่ระบุ
9.	แรงงานอินโดนีเซียในต่างประเทศ	อัญชลี สิงหนตร ฤบาท	Institute of Southeast Asia Studies, Singapore	ไม่ระบุ
10.	ประชากรกับการพัฒนาชนบท: การวิเคราะห์เชิงนิเวศน์วิทยามนุษย์	มนัส สุวรรณ	สมาคมนักประชากร	ไม่ระบุ
11.	ผลกระทบต่อสภาพแวดล้อมและเศรษฐกิจของท้องถิ่นอันเนื่องมาจากการสร้างอ่างเก็บน้ำภูมิพล : กรณีศึกษาในเขตอำเภอฮอดและ คอยเต่า จังหวัดเชียงใหม่	อชฎางค์ โปราณานนท์	ไม่ระบุ	ไม่ระบุ

ลำดับที่	ชื่อโครงการ	หัวหน้าโครงการ	แหล่งทุน	จำนวนเงิน
12.	การเคลื่อนย้ายเพื่อไปทำงานใน ตะวันออกกลางในทัศนะของชาวบ้าน	อัญชลี สิงหนทร ฤนาท	ไม่ระบุ	ไม่ระบุ
13.	โครงการปรับปรุงระบบเกษตร ภาคเหนือ-ยาสบ	มิ่งสรรพ ขาวสอาด	กระทรวงพาณิชย์	ไม่ระบุ
14.	Agricultural Development Project in Lower North Thailand, Thailand	ลือชัย จุลาสัย	NESDB/IBRD	ไม่ระบุ
15.	A Study of Urbanization Processes in Chiang Mai City, Northern Thailand	สุเทพ สุนทรภัสช์	Volkswagen Foundation West Germany	ไม่ระบุ
16.	Strategic Planning for Nakorn Pathom Municipality	อัยยงก์ โปราณานนท์	มหาวิทยาลัยศิลปากร	ไม่ระบุ
17.	Asian Labor Migration to the Middle East	อัญชลี สิงหนทร ฤนาท	IDRC	ไม่ระบุ
18.	Relationship Between Population Mobility and Fertility of Rural Northern Thai women	อัญชลี สิงหนทร ฤนาท	Population Council	ไม่ระบุ

หมายเหตุ โครงการวิจัยที่ไม่ระบุแหล่งทุน จะจัดไว้ในประเภททุนวิจัยจากแหล่งอื่น

การวิจัยจัดดำเนินการโดยคณะ-ภาควิชา ได้รับทุนอุดหนุนการวิจัยจากเงินงบประมาณแผ่นดิน และเงินรายได้มหาวิทยาลัย ดังนี้:-

ลำดับที่	ชื่อโครงการ	หัวหน้าโครงการ	จำนวนเงิน
คณะทันตแพทยศาสตร์			
1.	การศึกษาความสัมพันธ์ของร่องฟันหน้าบนกับ เพศตามกับความลึกของฟ็อกเก็ตและเปรียบเทียบ ผลการรักษา	สุคติ ศรีเจริญ	32,596.-
2.	ความผิดปกติแต่กำเนิดของฟัน, ขากรรไกร และปาก และที่อาจสัมพันธ์กับสาเหตุ ต่าง ๆ ของคนไทย	สัมพันธ์ ศรีสุวรรณ	37,404.-

ลำดับที่	ชื่อโครงการ	หัวหน้าโครงการ	จำนวนเงิน
<u>คณะแพทยศาสตร์</u>			
1.	Randomized trial of radio therapy with or without chemotherapy in locally advanced head and neck cancer.	สุมิตรา	\$ 3,514.-
2.	มะเร็งปากมดลูกในภาคเหนือของประเทศไทย	โชติ ธีทรานนท์	ไม่ระบุ
3.	การศึกษาระดับภูมิทัศน์ต้านทานต่อโรคหัดก่อนและหลังการให้วัคซีน	สมบูรณ์ สู่ประเสริฐ	ไม่ระบุ
4.	มะเร็งในช่องปากในภาคเหนือของประเทศไทย	ยุพา จิววิริยะวัฒน์	ไม่ระบุ
5.	การเปรียบเทียบฤทธิ์ของยาโนมิเฟนซีนกับยาแก้มิเศร่าแบบไตรไซคลิกสามตัว	จำลอง กิษยฉนิช	ไม่ระบุ
<u>คณะศึกษาศาสตร์</u>			
1.	รูปแบบการประเมินอาจารย์ในความต้องการของอาจารย์มหาวิทยาลัยเชียงใหม่	กิตติพร ปัญญาภิญโญผล	9,450.-
2.	เปรียบเทียบคุณภาพของแบบทดสอบ โดยการตอบและตรวจต่างๆ กัน	อรุณ หาญตระกูล	9,500.-
3.	การสำรวจความรู้เกี่ยวกับกฎหมายเบื้องต้นของประชาชนที่เรียนจบชั้นประถมและมัธยมศึกษาในจังหวัดเชียงใหม่	สวรรค์ อ่อนนาค	16,500.-
4.	การประเมินผลการนิเทศของครูพี่เลี้ยงนักศึกษาฝึกสอนวิชาเอกประถมศึกษา	วิรัตน์ ไวยกุล	8,000.-
5.	ปัจจัยทางจิตสังคมที่มีผลกระทบต่อนักศึกษาประเภทต่างๆ : มหาวิทยาลัยเชียงใหม่	โสภณ อรุณรัตน์	10,000.-
6.	การศึกษาเปรียบเทียบผลการเรียนด้วยการสอนโดยใช้สื่อประเภทภาพนิ่ง ต้องฉายกับการสอนโดยใช้สื่อที่ผลิตจากวัสดุท้องถิ่น	จันทร์ฉาย เตมียาคาร	15,000.-
7.	ความคิดเห็นเกี่ยวกับระเบียบวินัยโรงเรียนสาธิตมหาวิทยาลัยเชียงใหม่	อรุณ หาญตระกูล	5,000.-

ลำดับที่	ชื่อโครงการ	หัวหน้าโครงการ	งบประมาณ
8.	รูปแบบที่เหมาะสมของสมุทราयงาน ประจำตัวนักเรียนระดับประถมศึกษา ตอนต้น ในเขตการศึกษา 8 <u>คณะสังคมศาสตร์</u>	บุษยา อนันต์สุชาติกุล	15,600.-
1.	แบบแผนของสภาพค้อยพัฒนาในเขตพื้นที่ ยากจนของจังหวัดเชียงใหม่	โกสุมภ์ สายจันทร์	ไม่ระบุ

การวิจัยจัดดำเนินการโดยสถาบัน หรือโครงการ

สถาบันวิจัยวิทยาศาสตร์สุขภาพ

ในงบประมาณ 2527 สถาบันวิจัยวิทยาศาสตร์สุขภาพ ได้รับเงินสนับสนุนการวิจัย
จากแหล่งต่าง ๆ รวม 13,683,148.- บาท ซึ่งแบ่งเป็น

- งบประมาณแผ่นดิน 7,811,500. บาท
- International Development Research Centre (IDRC) 401,087.- บาท
- WHO, Wellcome Trust ODA ประเทศสหราชอาณาจักร 3,348,561.- บาท
- MIT 2,122,000.- บาท

ลำดับที่	ชื่อโครงการ	ผู้ดำเนินการวิจัย	งบประมาณ	
			จำนวนเงิน	แหล่งที่มาของงบฯ
1.	กามโรคในหญิงตั้งครรภ์ซึ่งมา ฝากครรภ์ที่โรงพยาบาล มหาราชนครเชียงใหม่	1. ธีระพร วุฒิวนิช 2. เพ็ญศรี วรณฤมล 3. วารุณี คุณาชีวะ 4. ยุภาพ เม่งอำพัน 5. สมศรี รักเผ่าพันธ์ 6. จันทรเม็ก สุวรรณราช	3,000.-	งบฯ แผ่นดิน
2.	อิทธิพลของสารเอสโตรเจนและ วิตามินบีรวมต่อระดับพาหนะ โปรตีนของทองแดงใน น้ำเหลืองของหนู	1. วิวัฒน์ เทชสาทราย 2. ยุทธนา สมบัติศิริ 3. บุญเกศ ฟองแก้ว	15,000.-	งบฯ แผ่นดิน
3.	โครงการศึกษาความสัมพันธ์ ของค่า creatocrit ต่อค่า ไขมันและพลังงานในน้ำนมคน	1. อุดง คิลป์ประเสริฐ 2. วิวัฒน์ เทชสาทราย 3. จารุณี เหล่ากุลคิด	15,000.-	งบฯ แผ่นดิน

ลำดับที่	ชื่อโครงการ	ผู้ดำเนินการวิจัย	งบประมาณ (บาท)	งบประมาณ (บาท)
		4. เเชิญ ปุชยานันท์ 5. รัศมี แก้ววิจิต 6. กอสสิน อมาตยกุล		
4.	โครงการศึกษาผลของการเก็บ น้ำนมในสภาวะต่างกันต่อ ระดับ creatatocrit และพลังงาน	1. อุดม ศิลป์ประเสริฐ 2. รัศมี แก้ววิจิต 3. เเชิญ ปุชยานันท์ 4. วิวัฒน์ เทชสาทร่าย 5. กอสสิน อมาตยกุล	10,000.-	งบฯ แผ่นดิน
5.	การศึกษาเม็ดเลือดของผู้ป่วย ชนิดต่างๆ โดยวิธี glycerol Lysis Test	1. กัลยา วรธนกุล 2. รัศมี แก้ววิจิต 3. เเชิญ ปุชยานันท์	10,000.-	งบฯ แผ่นดิน
6.	สภาวะธาตุเหล็กในร่างกาย ของกลุ่มที่บริจาดโลหิต	1. สุกัญญา ลินพิศาล 2. ธีระ เหล่ากุลคิลก 3. วารุณี คุณาชีวะ	ไม่ระบุ	งบฯ แผ่นดิน
7.	การศึกษาการหลังฮอร์โมนและ การใช้ผ้าครอบหัวนมที่ทำด้วย ยางเทียม	1. กอสสิน อมาตยกุล 2. ธีระพร วุฒิยวนิช 3. อรศรี ทันตยาภินันท์ 4. สกใส ไทวณะบุตร 5. Robert Drewett	401,087	IDRC
8.	การวัดจำนวนน้ำนมแม่ในขณะ เต็กดูดโดยใช้ยางชนิดบาง ครอบหัวนมชนิดพิเศษ Chiang Mai/Oxford Lactation Study	1. กอสสิน อมาตยกุล 2. เพ็ชร เชี่ยววานิช 3. David J. Baum	3,348,561.-	WHO, Wellcome Trust, ODA ของรัฐบาล สหราชอาณาจักร
9.	โครงการศึกษาถึงการให้นม มารดาแก่ทารก (เป็นโครงการ การวิจัยต่อเนื่องจากบึงบประ มาณ 2525)	1. อุษา ธนังกุล	2,122,000.-	MIT

สถาบันวิจัยสังคม

ในปีงบประมาณ 2527 สถาบันวิจัยสังคม ได้รับเงินสนับสนุนการวิจัยจากแหล่งต่างๆ
รวม 822,890.- บาท ซึ่งแบ่งเป็น

- งบประมาณแผ่นดิน 785,890.- บาท

- ศูนย์วิจัยและพัฒนาภาพพื้นที่สูง คณะเกษตรศาสตร์ มหาวิทยาลัยเชียงใหม่

37000.- บาท

ลำดับที่	ชื่อโครงการ	ผู้ดำเนินการวิจัย	งบประมาณ	
			จำนวนเงิน	แหล่งที่มาของงบฯ
1.*	ลักษณะทางเศรษฐกิจและสังคมของชุมชนภาคเหนือ (ศึกษาระดับอำเภอ)	1. สมพงษ์ ชีวสันต์ 2. จีรพร วุฒิประไพ 3. อภิธาน สมใจ	202,000.-	งบฯ แผ่นดิน
2.*	การสำรวจเพื่อเก็บรวบรวมข้อมูลสถิติเบื้องต้นที่จำเป็นของจังหวัดภาคเหนือ	1. สมพงษ์ ชีวสันต์ 2. จีรพร วุฒิประไพ 3. อภิธาน สมใจ	145,000.-	งบฯ แผ่นดิน
3.*	โครงการวิจัยจารึกล้านนา ระยะที่ 2 (ปีที่ 3)	1. สมพงษ์ ชีวสันต์ 2. ดร. ชันส์ เพนซ์	134,200.-	งบฯ แผ่นดิน
4.*	การศึกษาวิจัยคัมภีร์ไบเบิลในภาคเหนือ ระยะที่ 1 (ปีที่ 4)	1. บาลี พุทธรักษา 2. อรุณรัตน์ วิเชียรเขียว 8. มณี พยอมยงค์ 4. สมหมาย เปรมจิตต์	117,650.-	งบฯ แผ่นดิน
5.*	การศึกษาวิจัยศิลปสถาปัตยกรรมล้านนาไทย (ปีที่ 5)	1. บาลี พุทธรักษา 2. มารุต อมรานนท์ 3. สามารถ สิริเวชพันธ์ 4. พิศาล ทิพารัตน์	96,240.-	งบฯ แผ่นดิน
6.*	การศึกษาวิจัยนิทานพื้นบ้านเพลงพื้นบ้าน และปรัมปราคติล้านนาไทย (ปีที่ 2)	1. บาลี พุทธรักษา 2. ลมุล จันทร์หอม 3. ทรงศักดิ์ ปรางวัฒนากุล 4. อยู่เคียง แซ่ไคว้ 5. ฉัตรยุพา สวัสดิพิงษ์	90,800.-	งบฯ แผ่นดิน
7.	การศึกษาสภาพทางเศรษฐกิจและสังคมของเกษตรกรผู้ปลูกกาแฟในจังหวัดภาคเหนือตอนบนของประเทศไทย ปี พ.ศ. 2527 (เป็นโครงการที่ทำวิจัยร่วมกับศูนย์วิจัยและ	1. สมพงษ์ ชีวสันต์ 2. พงษ์ศักดิ์ อังกสิทธิ์ 3. อภิธาน สมใจ	37,000.-	ศูนย์วิจัยและพัฒนาภาพพื้นที่สูง คณะเกษตรศาสตร์ มหาวิทยาลัยเชียงใหม่

ลำดับที่	ชื่อโครงการ	ผู้ดำเนินการวิจัย	งบประมาณ	
			จำนวนเงิน	แหล่งที่มาของงบฯ

พัฒนาภาพแผนที่สูง คณะเกษตร
ศาสตร์ มหาวิทยาลัยเชียงใหม่)

หมายเหตุ* โครงการวิจัยลำดับที่ 1, 2, 3, 4, 5 และ 6 เป็นโครงการวิจัยต่อเนื่องมาจนถึงปัจจุบัน

โครงการศูนย์วิจัยเพื่อเพิ่มผลผลิตทางเกษตร

ในงบประมาณ 2527 โครงการศูนย์วิจัยเพื่อเพิ่มผลผลิตทางเกษตร ได้รับเงินสนับสนุนการวิจัยจากแหล่งต่าง ๆ รวม 600,839.- บาท ซึ่งแบ่งเป็น

- งบประมาณแผ่นดิน 108,420.- บาท

- มุลนิธิฟอร์ด 492,419.- บาท

ลำดับที่	ชื่อโครงการ	ผู้ดำเนินการวิจัย	งบประมาณ (บาท)
----------	-------------	-------------------	-------------------

เงินสนับสนุนจากงบประมาณแผ่นดิน

1. การศึกษาโรคใบไหม้ของมะเขือเทศ	1. พิกพ ล้ายอง 2. บรรเจิด อินทว้าง	35,000.-
2. การศึกษาภาวะเศรษฐกิจและสังคมของเกษตรกรในเขตบ้านกองลอย และบ้านแม่เหาะ จ. แม่ฮ่องสอน	1. ภัททพันธ์ วุฒิการณั์ 2. นคร ณ ลำปาง	18,000.-
3. การศึกษาการเปรียบเทียบพันธุ์ข้าวสาลี 5 พันธุ์	1. นคร ณ ลำปาง	17,840.-
4. การศึกษาผลของวันปลูกที่มีต่อการเจริญเติบโตและการให้ผลผลิตของข้าวสาลีภายใต้ระบบไนโตรเจนที่ต่างกัน	1. นคร ณ ลำปาง	17,640.-
5. การทดลองปลูกข้าวสาลีในแปลงสาธิตของเกษตรกร	1. นคร ณ ลำปาง	14,840.-
6. การศึกษาเปรียบเทียบคุณสมบัติการนวดไค้ของข้าวเหนียวพันธุ์พื้นเมืองต่าง ๆ	1. ศุภศักดิ์ ลิ้มปิติ	5,100.-
7. ผลกระทบของการผูกใบเพื่อบังคับให้ผักกาดขาวสร้างหัวในฤดูฝน	1. นคร ณ ลำปาง	ใช้อุปกรณ์ของโครงการศูนย์วิจัยฯ

เงินสนับสนุนจากมูลนิธิฟอร์ด

1. การศึกษาคุณสมบัติของที่ดินเพื่อใช้	1. จิตติ ปิ่นทอง	75,840.-
---------------------------------------	------------------	----------

ลำดับที่	ชื่อโครงการ	ผู้ดำเนินการวิจัย	งบประมาณ (บาท)
	ประโยชน์ในการพัฒนาระบบการจำแนก ดินสำหรับการจัดการระบบพืช	2. ประหยัด ปานทิ 3. กุสิต มานะจติ	
2.	การใช้แทนแคงและฟางข้าวในการปรับ ปรุงดินและเพิ่มผลผลิตในระบบการปลูก ข้าว ถั่วเหลือง ข้าวโพดหวาน และระบบ ข้าว กระเทียม และถั่วเขียว	1. อำพรพรณ พรมศิริ 2. สุพจน์ โตตระกุล 3. เนาวรัตน์ ศิวะศิศิลป์ 4. ชัยวัฒน์ ชวชาติ 5. อรวรรณ ฉัตรสิริรุ่ง 6. กนกพันธุ์ พันธุ์สมบัติ 7. ชัยวุฒิ นิมมลังกุล	67,100.-
3.	การกำจัดเชื้อไวรัสในมันฝรั่งโดยวิธี เลี้ยงเนื้อเยื่อเพื่อใช้ในการขยายพันธุ์	1. บัจฉิมา สมิตะมาน 2. ประสาทพร สมิตะมาน	47,900.-
4.	การใช้สารเคมีบางชนิดป้องกันกำจัดโรค ราแป้งและรากเน่าของถั่วลิสง	1. พิภพ ถ้ายอง 2. บรรเจติ อินทว่าง 3. สมเกียรติ สุวรรณเกียรติ 4. สวัสดิ์ วัฒนชัย 5. สุรพงษ์ อินทรเกศ	29,955.-
5.	การวิเคราะห์ราคาพืชผลที่สำคัญบางชนิด ในที่ราบลุ่มจังหวัดเชียงใหม่	1. พิชิต ธานี 2. ภัททพันธ์ วุฒิการณ	29,955.-
6.	การใช้ประโยชน์ของข้อมูลทางอนุกรม วิทยาเกษตร เพื่อประเมินการใช้น้ำของ พืชในเขตภาคเหนือของประเทศไทย	1. สิทธิพร สุขเกษม	28,000.-
7.	การศึกษาคุณภาพข้าวเหนียวพันธุ์พื้นเมือง ที่ปลูกในช่วงฤดูฝน	1. สุชน นิมมานนิตย์	27,000.-
8.	การสำรวจและศึกษาโรคเมล็ดค่างของข้าว	1. สมบัติ ศรีชูวงศ์	26,500.-
9.	การใช้ปัจจัยการผลิตและผลผลิตของการ ใช้ปัจจัยการผลิตของพืชเศรษฐกิจที่ สำคัญที่ปลูกบนพื้นที่ลุ่มและพื้นที่ดอนใน เขตจังหวัดเชียงใหม่และจังหวัดลำพูน	1. พิชิต ธานี 2. ภัททพันธ์ วุฒิการณ	26,000.-
10.	นโยบายสำหรับรัฐบาลแทนการเก็บ ฟรีเมียวม	1. ทรงศักดิ์ ศรีบุญจิตต์ 2. อารี วิบูลย์พงศ์ 3. ศรัณย์ อารยะรังสฤษฎ์	23,500.-

ลำดับที่	ชื่อโครงการ	ผู้ดำเนินการวิจัย	งบประมาณ (บาท)
11.	การศึกษาโรคเน่าดำของกะหล่ำปลี และ บร็อกโคลี่	1. ประสาทพร สมิตะมาน 2. ปวีจนิมา สมิตะมาน	23,100.-
12.	การศึกษาโรคที่เกิดกับข้าวเหนียวพันธุ์ พื้นเมือง	1. ชาตรี สัทธิกุล	16,820.-
13.	อิทธิพลของ OM และ Mg ต่อผลผลิต และช่วงเวลาของการเก็บรักษาต่อการ เสียหายของมันฝรั่ง	1. รจเร เนตรแสงทิพย์ 2. เศษอุดม นิยมธรรม	15,100.-
14.	การศึกษาการเจริญเติบโตและองค์ ประกอบผลผลิตของข้าวเหนียวพันธุ์ พื้นเมืองของภาคเหนือ	1. ศักดิ์ดา จงแก้ววัฒนา 2. พฤกษ์ ยิบมันตะศิริ	12,500.-
15.	ผลของการใส่ปุ๋ยและปุ๋ยต่อผลผลิต ของข้าวและถั่วเหลืองที่ปลูกเป็นระบบ ข้าว-ถั่วเหลือง	1. บุญยวาทย์ ลำพาพงศ์ 2. มนต์ แสนมณีชัย 3. กุสิต มาณะจุกิ	9,579.-
16.	การศึกษาความสัมพันธ์ระหว่างอัตรา ความหนาแน่นของจำนวนต้นและการให้ ผลผลิตของข้าวสาลี	1. ศักดิ์ดา จงแก้ววัฒนา 2. บุญเทียม เดิศุภวิทย์นภา 3. กนก ฤกษ์เกษม 4. เศษอุดม นิยมธรรม	9,460.-
17.	การทดลองเปรียบเทียบพันธุ์ มะเขือเทศ ฤดูหนาว	1. มาณี วิวัฒน์วงศ์วนา 2. พิภพ ล้ายอง	8,930.-
18.	การวิจัยผลผลิต ผลตอบสนองทาง สรีรวิทยาและความต้านทานโรคของผัก กาดขาวปลีทนร้อนและไม่ทนร้อน	1. มาณี วิวัฒน์วงศ์วนา 2. พิภพ ล้ายอง	8,930.-
19.	การคาดคะเนผลตอบสนองของข้าวสาลี ต่อปุ๋ยไนโตรเจนและความหนาแน่นใน สภาพการให้น้ำในเวลาต่างกัน	1. สุนทร บุรณะวิริยะกุล 2. เมธิ เอกะสิงห์	6,250.-

**การบริการ
วิชาการแก่สังคม**

การบริการวิชาการแก่สังคม

การบริการวิชาการแก่สังคมเป็นภารกิจหลักที่สำคัญอย่างหนึ่งของมหาวิทยาลัย จัดทำเนิกรรชึ้นเพื่อนำเอาทรัพยากรและความเป็นผู้เชี่ยวชาญที่มีอยู่ทางค้ำนต่าง ๆ ออกบริการเพื่อสนองตอบความต้องการ และแก้ไขปัญหาคงชุมชนในลักษณะต่าง ๆ ใต้แก่งานบริการให้การศึกษาคู่ชุมชนในรูปของการฝึกอบรม สัมมนา จัดนิทรรศการ และ เผยแพร่วิชาการผ่านสื่อมวลชนต่าง ๆ งานบริการทั่วไปแก่ชุมชน งานบริการรักษาพยาบาล และงานร่วมพัฒนาชนบทเป็นต้น

ปีงบประมาณ 2527 คณะ/หน่วยงานของมหาวิทยาลัยเชียงใหม่ ได้ค้ำเนินงานเกี่ยวกับการบริการวิชาการแก่สังคม โดยได้รับการสนับสนุนค้ำงบประมาณ ทั้งจากงบประมาณแผ่นดิน เงินรายได้มหาวิทยาลัย และเงินช่วยเหลือจากแหล่งอื่น ๆ ทั้งภายในและภายนอกประเทศ รวมเป็นเงินทั้งสิ้น 1,243,774.- บาท (ไม่ใ้รวมบางโครงการ/กิจกรรมที่ไม่ระบุจำนวนเงิน) ดังนี้.-

คณะเกษตรศาสตร์

- จัดอบรมความรู้ค้ำน ดิน พืช ปุ๋ย และการอนุรักษ์ โดยการส่งอาจารย์ นักวิชาการไปเป็นวิทยากร ใ้ความรู้แก่พนักงานส่งเสริมและเกษตรกรทั่วไป

- จัดอบรมเกษตรกรชาวไทยภูเขาจากจังหวัดเชียงใหม่ เชียงราย เพชรบูรณ์ น่านและตาก ใ้มีความเข้าใจในค้ำนโรคพืชและหลีกเลี่ยงการใช้สารเคมีที่ไม่จำเป็น โดยได้รับการสนับสนุนค้ำงบประมาณจากโครงการฝึกอบรมและพัฒนาหลักสูตรเกษตรที่สูง

- จัดอบรมผู้นำเกษตรกรในเขตทวีปศุชอบของ ร.พ.ช. ใ้มีความเข้าใจในเรื่องโรคพืชและการป้องกันกำจัด โดยได้รับการสนับสนุนค้ำงบประมาณจากสำนักงานเร่งรัดพัฒนาชนบท

- จัดอบรมเจ้าหน้าที่ประสานสัมพันธ์ เจ้าหน้าที่ส่งเสริมเกษตรบนที่สูง เจ้าหน้าที่ประชาสัมพันธ์ และเจ้าหน้าที่เกษตรอำเภอ จากจังหวัดเชียงใหม่ แม่ฮ่องสอน เชียงราย น่านตาก และเพชรบูรณ์ ใ้มีความรู้ที่สามารดแนะนำใ้คำปรึกษาแก่เกษตรกรในพื้นที่ซึ่งมีการเพาะปลูกได้ โดยได้รับการสนับสนุนค้ำงบประมาณจากโครงการไทยเยอรมัน โครงการฝึกอบรมและพัฒนาหลักสูตรเกษตรที่สูง สำนักงานพัฒนาเศรษฐกิจและสังคมบนที่สูง และสำนักงานเกษตรจังหวัดนั้น ๆ

- ร่วมกับมหาวิทยาลัยเกษตรศาสตร์ ในโครงการอบรม “ประชากรศึกษาในการพัฒนาเกษตรและชนบท” แก่เจ้าหน้าที่ระดับจังหวัด, อำเภอ, ตำบล ใ้ตระหนักถึงความสำคัญองประชากรศึกษาและโภชนาการ

- จัดอบรมเรื่องการเลี้ยงลูกโคนมแก่เกษตรกร ณ อ.สันกำแพง จ. เชียงใหม่ เสียค่าใช้จ่าย 1,876.- บาท

- จัดอบรมเรื่องอาหารสัตว์และการเลี้ยง เพื่อให้แก่เกษตรกรสามารถเลี้ยงสัตว์ให้มีประสิทธิภาพสูงขึ้น

- จัดอบรมเรื่องการเลี้ยงและโรคสัตว์ แก่เกษตรกรชาวเขาให้สามารถเลี้ยงสัตว์ และป้องกันโรคสัตว์ได้ดียิ่งขึ้น โดยได้รับการสนับสนุนค่าน้ำมันจากหน่วยปราบปรามยาเสพติด

- การบริการวิเคราะห์คุณภาพของตัวอย่างดิน พืช น้ำ และปุย พร้อมทั้งให้คำแนะนำในการใช้ปุ๋ย และแก้ไขปัญหเกี่ยวกับดิน ซึ่งมีผู้ไปรับบริการตรวจสอบคุณภาพของ ดิน 1,256 ตัวอย่าง, ปุ๋ย 12 ตัวอย่าง, น้ำ 54 ตัวอย่าง และพืช 85 ตัวอย่าง รวมเป็น 1,407 ตัวอย่าง

- บริการตรวจสอบโรคพืช และโรคพืชบนที่สูง พร้อมทั้งให้คำแนะนำการป้องกันกำจัดแก่เกษตรกรทั่วไป และเกษตรกรในพื้นที่รับผิดชอบของโครงการหลวง

คณะทันตแพทยศาสตร์

- บริการตรวจสุขภาพช่องปาก บำบัดรักษาตามความจำเป็น ซึ่งรวมถึงการอุดฟัน ถอนฟัน ชูคหินปูน การอบรมครู และสอนทันตศึกษแก่เด็กนักเรียน ตามโรงเรียนต่างๆ ได้แก่

1. โรงเรียนสอนคนตาบอดภาคเหนือ เมื่อ ต.ค. 26 - ม.ค. 27 เสียค่าใช้จ่าย 1,935 บาท
2. โรงเรียนกาวีละนุกูล เมื่อ 2 ส.ค. - 17 ก.ย. 27 เสียค่าใช้จ่าย 3,615 บาท
3. โรงเรียนอนุบาลสวนน้อย เมื่อ 20 - 27 ธ.ค. 26

- ประกาศสุขภาพเด็ก อายุตั้งแต่ 6 เดือน ถึง 5 ปี ณ สถานีกาชาดที่ 3 เชียงใหม่ โดยได้รับการสนับสนุนงบประมาณจากผู้มีจิตศรัทธา และบริษัทห้างร้านต่างๆ

คณะพยาบาลศาสตร์

- จัดนิทรรศการเกี่ยวกับความรู้ทางการแพทย์ ในงานฤดูหนาว จังหวัดเชียงใหม่ เสียค่าใช้จ่าย 3,000.- บาท

- จัดนิทรรศการวันเด็กแห่งชาติ ณ คณะพยาบาลศาสตร์ เพื่อส่งเสริมให้เด็กได้ตระหนักถึงความเป็นเด็กไทย เผยแพร่ความรู้เกี่ยวกับการเลี้ยงดูและส่งเสริมสุขภาพอนามัย การป้องกันโรคในเด็ก ส่งเสริมการเจริญเติบโต และพัฒนาการของเด็กทางด้านร่างกาย จิตใจ สังคม และสติปัญญา เสียค่าใช้จ่าย 1,500.- บาท

- จัดอบรมหลักสูตรระยะสั้น สาขาคุณากรณ์ รุ่นที่ 7 แก่พยาบาลในกลุ่มอาเซียน และเครือโกลด์โบ จำนวน 12 คน ให้มีโอกาสได้เพิ่มพูนความรู้และประสบการณ์ทั้งภาคทฤษฎี และภาคปฏิบัติ โดยได้รับงบประมาณจากกรมวิเทศสหการ

- จัดอบรมความรู้ด้านการประเมินสุขภาพสำหรับพยาบาล เมื่อ 12-17 มี.ค. 27 แก่พยาบาลประจำการ ในเขตจังหวัดภาคเหนือ และคณาจารย์จากสถาบันการศึกษาพยาบาล จำนวน 50 คน ให้มีความเข้าใจและสามารถนำความรู้ความสามารถด้านการประเมินสุขภาพไป

สอน และปฏิบัติในกระบวนการพยาบาลได้ เสียค่าใช้จ่าย 7,610.- บาท

- จัดอบรมเชิงปฏิบัติการเรื่อง คุณธรรมในการปฏิบัติการพยาบาล แก่พยาบาล, ณาจารย์จากโรงพยาบาล และสถาบันการศึกษาพยาบาลในจังหวัดภาคเหนือจำนวน 60 คน เพื่อร่วมกันวิเคราะห์ปัญหาทางจริยธรรม, คุณธรรมทางการพยาบาล และแลกเปลี่ยนความรู้ ความคิดเห็นทางจริยศาสตร์ ตลอดจนหาสาเหตุและแนวทางในการแก้ไขปัญหาที่เกี่ยวกับจริยธรรม และคุณธรรมของเจ้าหน้าที่ทางการพยาบาล เสียค่าใช้จ่าย 12,000.- บาท

- จัดอบรมเชิงปฏิบัติการเรื่องการสร้างมาตรฐานการพยาบาลผู้ป่วยนิเวศกรรม แก่พยาบาล, ณาจารย์จากโรงพยาบาลและสถาบันการศึกษาพยาบาล จำนวน 50 คน เพื่อสร้างมาตรฐานการพยาบาลผู้ป่วย จัดทำคู่มือ และนำมาตรฐานการพยาบาลที่สร้างขึ้นไปใช้ปรับปรุง การปฏิบัติการพยาบาล เสียค่าใช้จ่าย 9,450.- บาท

- จัดสัมมนาการสร้างมาตรฐานการพยาบาลกุมารเวชศาสตร์ ระยะที่ 1 เมื่อ 4-8 มิ.ย. 27 แก่คณาจารย์ในภาควิชาการพยาบาลกุมารเวชศาสตร์ และผู้ตรวจการหัวหน้าคึกจาก โรงพยาบาลในเขตภาคเหนือ เพื่อสร้างมาตรฐานการพยาบาล โรคที่สำคัญและพบบ่อยในแผนก กุมารเวชศาสตร์ และเสริมสร้างร่วมมืออันดีระหว่างคณาจารย์ และบุคลากรพยาบาล เสียค่าใช้จ่าย 11,000.- บาท

- จัดอบรมสมาชิกสมาคมสตรีอาสาสมัครสาธารณสุข สาขาเชียงใหม่ เมื่อ ท.ค. 26

- จัดอบรมพระธรรมจาริกเรื่องการรักษาพยาบาลเบื้องต้น เมื่อ พ.ย. 26

- เผยแพร่ความรู้เกี่ยวกับสุขภาพอนามัยทางวิทยุกระจายเสียง ทุกวัน ศุกร์ แรก ของ เดือน ตลอดปี

คณะแพทยศาสตร์

- โครงการจิตเวชศาสตร์ชุมชน จัดขึ้นปีละ 6 ครั้งๆ ละ 1 วัน เพื่อเป็นการบริการ ชุมชนในแง่ของการป้องกันและเผยแพร่ความรู้ทางจิตเวชศาสตร์และยาเสพติด และให้นักศึกษา แพทย์กับแพทย์ประจำบ้านได้มีโอกาสศึกษาวิจัย และวิเคราะห์ชุมชนในค่านิจเวชศาสตร์การ ป้องกัน โดยทีมงานจิตเวชศาสตร์และนักศึกษาแพทย์จะออกไปประชุมกลุ่มนักเรียน นักศึกษา ผู้ปกครอง ครู อาจารย์ และประชาชนทุกเพศทุกวัยในเขต อ.เมือง จ.เชียงใหม่ และอำเภอใกล้เคียง พร้อมทั้งจัดฉายภาพยนตร์ แสดงโปสเตอร์และสไลด์เกี่ยวกับความรู้ทางจิตเวชศาสตร์

- จัดประชุมเชิงปฏิบัติการ "ภูมิคุ้มกันของวันโรค" เมื่อ 16-18 พ.ย. 26 แก่ แพทย์ประจำศูนย์วันโรคต่างๆ ทั่วประเทศ เพื่อให้มีความรู้พื้นฐานในวิชาภูมิคุ้มกันวิทยา ทราบ ถึงบทบาทและสถานะปัจจุบันของภูมิคุ้มกันวิทยาในผู้เป็นวันโรค และของวัคซีน บีซีจี การประ- ยุทธ์ความรู้ เพื่อขจัดวันโรค และแนวทางในการวิจัยทางภูมิคุ้มกันวิทยาในวันโรคในอนาคต

- จัดอบรมทางพันธุวิศวกรรม เมื่อ 19-23 ธ.ค. 26 แก่ผู้เข้าอบรมจำนวน 55 คน ให้ได้รับความรู้ที่ทันสมัยและถูกต้องเกี่ยวกับยีน, การแสดงออกของยีน และพันธุวิศวกรรม

เสียค่าใช้จ่าย 20,300.- บาท

- จัดนิทรรศการเกี่ยวกับสารพิษและสิ่งแวดล้อม เมื่อ 20-23 ม.ค. 27 เพื่อเพิ่มพูนความรู้ความเข้าใจเกี่ยวกับอันตรายของสารพิษในสิ่งแวดล้อม เสียค่าใช้จ่าย 2,000.- บาท

คณะเภสัชศาสตร์

- เผยแพร่ความรู้เรื่องยาตามสถานศึกษาต่างๆ กลุ่มแม่บ้าน และประชาชนทั่วไป ในจังหวัดเชียงใหม่ เสียค่าใช้จ่าย 500.- บาท

- ทำวีดีโอเทปให้รายการห้องแพทย์ทีวี เผยแพร่ทาง ทีวี ช่อง 8 ลำปาง 4 เดือน/ครั้ง เสียค่าใช้จ่าย 1,000.- บาท

- ให้บริการตอบคำถามทางจดหมายเกี่ยวกับเรื่องยา แก่ผู้สนใจทั่วไปและบุคคลากรทางการแพทย์ เสียค่าใช้จ่าย 500.- บาท

- บริการให้ยืมไปสเตอร์ แก่บุคคลทั่วไป เสียค่าใช้จ่าย 1,000.- บาท

- ร่วมกับแพทย์และทันตแพทย์ ไปให้บริการตรวจรักษาสุขภาพเบื้องต้น และให้ความรู้เรื่องยาแก่ประชาชนในท้องที่หมู่บ้านโป่งไคร้ อ. แม่แตง จ. เชียงใหม่ เสียค่าใช้จ่าย 3,500.- บาท

คณะมนุษยศาสตร์

- จัดนิทรรศการจิตวิทยา เพื่อเผยแพร่ความรู้ สานิตเครื่องมือทางจิตวิทยาและกิจกรรมทางจิตวิทยา เสียค่าใช้จ่าย 7,000.- บาท

- โครงการจิตวิทยาโรงเรียน เพื่อโรงเรียนชนบท โดยจัดนิทรรศการเกี่ยวกับจิตวิทยาเน้นหนักในเรื่องการศึกษาต่อ ซึ่งประกอบด้วยกิจกรรมต่างๆ คือจัดป้ายนิเทศก์ การบรรยาย การแสดง การให้บริการ การให้คำปรึกษา แจกเอกสาร แก่นักเรียนในโรงเรียนที่อยู่นอก อ. เมือง จ. เชียงใหม่ เสียค่าใช้จ่าย 800.- บาท

- จัดอบรมค่านอาหาร โภชนาการ ทอกไม้ประดิษฐ์ และการพัฒนาเด็กแก่กลุ่มแม่บ้าน จำนวน 30 คน และเด็กวัย 2-8 ปี จำนวน 80 คน ณ ศาลาวัด ต. หนองบัว อ. คอยสะแกก เพื่อให้ผู้เข้าอบรมที่เป็นแม่บ้านได้รับความรู้ ความเข้าใจทางค่านอาหารและโภชนาการ เพิ่มรายได้ลดรายจ่ายแก่ครอบครัว และเพื่อเสริมสร้างพัฒนาเด็กเล็กให้มีคุณภาพ รู้จักช่วยตนเอง และปลูกฝังนิสัยรักการอ่านหนังสือ เสียค่าใช้จ่าย 16,000.- บาท

- จัดนิทรรศการหนังสือสำหรับเด็ก เมื่อ 16-21 ก.ค. 27 เพื่อเผยแพร่ความรู้เกี่ยวกับหนังสือสำหรับเด็กที่ผลิตในประเทศไทย เสียค่าใช้จ่าย 171.- บาท

- กระจายเสียงทางสถานีวิทยุเสียงสื่อสารมวลชน คณะมนุษยศาสตร์ เพื่อเพิ่มพูนความรู้ทางวิชาการด้านต่าง ๆ ยกมาตรฐานการดำรงชีวิตและให้ความบันเทิงแก่ประชาชนทั่วไป ในเขตพื้นที่ครอบคลุม จังหวัดเชียงใหม่ ลำพูน ลำปาง และเชียงใหม่ (หยุดดำเนินงานมาตั้งแต่

มี.ค. 27 เนื่องจากสถานวิเทศ) เสียค่าใช้จ่าย 12,842.- บาท

- จัดประชุมการศึกษาหลักสูตร พ.ศ. 2524 และวิธีการสอนวิชาภาษาฝรั่งเศส ระดับมัธยมปลาย เมื่อ 4 ธ.ค. 26 ซึ่งผู้เข้าประชุมประกอบด้วยอาจารย์ภาษาฝรั่งเศสที่สอน ระดับมัธยมปลายใน 17 จังหวัดภาคเหนือ จากโรงเรียนมัธยม 60 โรงเรียน และผู้ออกข้อสอบคัดเลือกโควตาภาคเหนือของ มช. ทั้งนี้เพื่อความเหมาะสมในการออกข้อสอบคัดเลือกดังกล่าว เสียค่าใช้จ่าย 4,042.- บาท

- จัดนิทรรศการภาษาฝรั่งเศส เมื่อ 20 ส.ค. 27 เพื่อเผยแพร่ความรู้เกี่ยวกับวัฒนธรรมฝรั่งเศส และให้นักเรียน นักศึกษา ให้นำความรู้ที่เรียนในชั้นเรียนไปประยุกต์ใช้ในสถานการณ์อื่น ตลอดจนเสริมสร้างประสบการณ์ในการทำงานทางวิชาการร่วมกับผู้อื่น เสียค่าใช้จ่าย 3,000.- บาท

- โครงการบริการชุมชนทางจิตวิทยาคลินิก สำหรับประชาชนที่มารับบริการการตรวจรักษาที่โรงพยาบาล อ. สวรรัก ให้บริการเดือนละ 2 ครั้ง โดยให้ความรู้ทางสุขภาพจิตแก่ผู้ป่วยและญาติ รวมถึงการติดตามประเมินผลและเยี่ยมผู้ที่เคยมารับบริการด้านสุขภาพจิต เสียค่าใช้จ่าย 5,000.- บาท

คณะวิจิตรศิลป์

- จัดนิทรรศการทางวิชาการ เนื่องในงานฤดูหนาวประจำปี 2527 ของจังหวัดเชียงใหม่ เพื่อเผยแพร่กิจการของคณะแก่ประชาชนทั่วไป เสียค่าใช้จ่าย 4,000 บาท

คณะวิทยาศาสตร์

- จัดนิทรรศการวันประถมศึกษาแห่งชาติเมื่อ 25 พ.ย. 26 ณ โรงเรียนยุพราชวิทยาลัย เพื่อเป็นการรำลึกถึงพระมหากรุณาธิคุณของพระบาทสมเด็จพระจุลจอมเกล้าเจ้าอยู่หัว และ พระบาทสมเด็จพระมงกุฎเกล้าเจ้าอยู่หัว ผู้ทรงวางรากฐานการประถมศึกษา เสียค่าใช้จ่าย 2,515.-บาท

- จัดนิทรรศการวันวิทยาศาสตร์ไทย เมื่อ 17-18 ส.ค. 27 เพื่อส่งเสริมการศึกษา ค้นคว้า วิจัยทางวิทยาศาสตร์ สร้างสรรณักประดิษฐ์รุ่นใหม่ให้มีโอกาสเผยแพร่ผลงานของตน กระตุ้นให้นักเรียนสนใจศึกษาค้นคว้าผลงานทางวิทยาศาสตร์ ตลอดจนให้นักเรียนได้แลกเปลี่ยนประสบการณ์และข้อคิดเห็นอย่างกว้างขวาง เสียค่าใช้จ่าย 41,998.- บาท

- จัดนิทรรศการ ในงานที่ระลึกครบรอบ 20 ปี มหาวิทยาลัยเชียงใหม่ เมื่อ 21-23 ม.ค. 27 เพื่อเผยแพร่ผลงานและกิจกรรมของภาควิชาต่าง ๆ ในคณะวิทยาศาสตร์ให้แก่ประชาชนทั่วไปได้ทราบ เสียค่าใช้จ่าย 8,980.- บาท

- จัดประชุมเชิงปฏิบัติการ การนำคณิตศาสตร์สำหรับการวิจัยและการปรับปรุงหลักสูตร เมื่อ 15-17 ก.พ. 27 เพื่อให้ผู้เข้าร่วมประชุมมีประสบการณ์และแลกเปลี่ยนความคิดเห็นเกี่ยวกับการปรับปรุงหลักสูตรและการวิจัยทางคณิตศาสตร์ระดับอุดมศึกษา และทราบความก้าวหน้าในการวิจัยทางคณิตศาสตร์ เสียค่าใช้จ่าย 11,540.- บาท

- จัดอบรมเชิงปฏิบัติการเรื่อง การใช้คอมพิวเตอร์กับงานในคณะวิทยาศาสตร์ เมื่อ 4-5 พ.ค. 27 แก่อาจารย์ทุกภาควิชาของคณะวิทยาศาสตร์ ภาควิชาละ 5 คน และผู้สนใจอื่น ๆ เพื่อให้รู้ถึงพื้นฐานการเขียนโปรแกรมคำสั่งภาษาเบสิกเบื้องต้น พื้นฐานเทคโนโลยีและการพัฒนา ระบบและหลักการทำงานของคอมพิวเตอร์ เสียค่าใช้จ่าย 8,000.- บาท

- จัดประชุมเชิงปฏิบัติการเรื่อง "ปัญหาการเรียนการสอนคณิตศาสตร์ระดับมัธยมศึกษาตอนปลาย" เมื่อ 24-28 ต.ค. 26 เพื่อร่วมกันศึกษาปัญหาการเรียนการสอนคณิตศาสตร์ระดับมัธยมศึกษาตอนปลาย สร้างความเข้าใจและสำนึกทางคณิตศาสตร์และทราบแนวโน้มของหลักสูตรคณิตศาสตร์ในปัจจุบันและอนาคต ซึ่งผู้เข้าร่วมประชุมประกอบด้วย ครูอาจารย์ในโรงเรียนและวิทยาลัยครูต่าง ๆ ในภาคเหนือ เสียค่าใช้จ่าย 23,000.- บาท

- จัดอบรมคณิตศาสตร์และคอมพิวเตอร์ภาคฤดูร้อน เมื่อ 2-13 พ.ค. 27 แก่ครูอาจารย์ที่สอนวิชาคณิตศาสตร์มัธยมศึกษาตอนปลายในภาคเหนือ เพื่อเสริมสร้างความรู้และแนวคิดแก่ครูอาจารย์ เสียค่าใช้จ่าย 62,000.- บาท

- จัดประชุมการประยุกต์ใช้โครมาโทกราฟีแก๊ส และโครมาโทกราฟีของเหลวในทางวิทยาศาสตร์สุขภาพ และวิทยาศาสตร์ธรรมชาติ เมื่อ 17-18 ก.พ. 27 เพื่อเพิ่มพูนวิทยาการและความรู้ใหม่ ๆ ในเรื่องโครมาโทกราฟี แลกเปลี่ยนความรู้และประสบการณ์ รวมถึงนำความรู้ความเข้าใจไปเผยแพร่และหาแนวทางประยุกต์ใช้ให้เกิดประโยชน์มากที่สุด ผู้เข้าร่วมประชุมประกอบด้วยข้าราชการจากสถาบันการศึกษาสถาบันวิจัยและส่วนราชการต่าง ๆ ในภาคเหนือ

- จัดฝึกอบรมเชิงปฏิบัติการ และสัมมนาเจ้าหน้าที่ห้องปฏิบัติการเคมี เมื่อ 23-28 เม.ย. 27 แก่เจ้าหน้าที่ห้องปฏิบัติการเคมีจากสถาบันการศึกษาและหน่วยงานต่าง ๆ เพื่อเพิ่มพูนความรู้ในวิชาเคมี รู้จักการใช้และการดูแลรักษาสารเคมี วัสดุ อุปกรณ์และเครื่องมือ ตลอดจนสามารถวิเคราะห์และวางแผนการดำเนินงานในห้องปฏิบัติการได้อย่างมีประสิทธิภาพ เสียค่าใช้จ่าย 28,000.- บาท

- จัดอบรมครูทางเคมีอุตสาหกรรมภาคฤดูร้อน รุ่นที่ 1 เมื่อ 1 เม.ย. - 30 พ.ค. 27 แก่ครูผู้สนใจจากโรงงานอุตสาหกรรม เพื่อเสริมสร้างความรู้ความสามารถ ทราบแนวทางงานวิจัยและแนวทางการเผยแพร่ความรู้ในทางเคมีอุตสาหกรรมไปสู่ชนบท เสียค่าใช้จ่าย 30,000.- บาท

- จัดอบรมเชิงปฏิบัติการเบ้าแก้วเบื้องต้น เมื่อ 14-22 พ.ค. 27 แก่บุคคลากรจากสถาบันการศึกษาที่มีห้องปฏิบัติการวิทยาศาสตร์และสถาบันวิจัยต่าง ๆ ทั่วประเทศ เพื่อเพิ่มพูนความรู้ด้านทฤษฎีเกี่ยวกับแก้ว ฝึกฝนให้มีความชำนาญในการ ตัด-ต่อแก้ว สามารถทำอุปกรณ์ทางวิทยาศาสตร์บางชนิด รวมทั้งการซ่อมเครื่องแก้วที่ชำรุดให้อยู่ในสภาพที่จะใช้งานได้ เสียค่าใช้จ่าย 30,000.- บาท

- จัดอบรมเชิงปฏิบัติการชีววิทยาเพื่อการเรียนการสอนในระดับมัธยมศึกษาตอนปลาย เมื่อ 19-23 มี.ค. 27 แก่ครูในเขตพัฒนาภาคเหนือ เพื่อเพิ่มพูนความรู้เกี่ยวกับพันธุศาสตร์

ทั้งภาคทฤษฎีและปฏิบัติและรู้จักการใช้วัสดุอุปกรณ์ เพื่อการเรียนการสอนพันธุศาสตร์ในระดับมัธยมศึกษาตอนปลาย เสียค่าใช้จ่าย 7,000.- บาท

- จัดประชุมรายงานวิจัยประจำปี 2526 เรื่อง “ธรณีวิทยาสิ่งแวดล้อมและธรณีเทคนิค” เมื่อ 1-3 ก.พ. 27 เพื่อรายงานความก้าวหน้าผลงานศึกษาวิจัย ด้านธรณีวิทยาสิ่งแวดล้อม ธรณีเทคนิค แลกเปลี่ยนข้อมูลทางวิชาการและประสบการณ์ระหว่างนักวิชาการด้านธรณีวิทยาวิศวกรรมและวิทยาศาสตร์สิ่งแวดล้อม และเพื่อเสริมสร้างบรรยากาศของการทำวิจัยร่วมกันระหว่างนักวิชาการในหน่วยราชการ สถาบันทางวิชาการ และหน่วยงานเอกชน เสียค่าใช้จ่าย 65,000.- บาท

- จัดประชุมเชิงปฏิบัติการเรื่อง “การสอนธรณีศาสตร์ระดับมัธยมศึกษา” เมื่อ 7-12 พ.ค. 27 เพื่อพัฒนาตำราธรณีวิทยาที่เหมาะสมสำหรับการศึกษาในระดับมัธยมศึกษา และร่วมกันหาแนวทางในการพัฒนาครูระดับมัธยมศึกษาให้พร้อมที่จะดำเนินการสอนวิชาธรณีวิทยาในอนาคต ผู้เข้าร่วมประกอบด้วย อาจารย์และครุจากวิทยาลัยครูและโรงเรียนต่างๆ เสียค่าใช้จ่าย 38,000.- บาท

- จัดอบรมคาราศาสตร์พื้นฐาน ครั้งที่ 2 เมื่อ 23-24 มี.ค. 27 แก่ครูระดับมัธยมศึกษาให้เข้าใจทฤษฎีพื้นฐานทางคาราศาสตร์ เพิ่มพูนประสบการณ์ภาคปฏิบัติการและการใช้สื่อการสอนคาราศาสตร์ เสียค่าใช้จ่าย 20,000.- บาท

- จัดอบรมครูสอนวิชาฟิสิกส์ระดับมัธยมศึกษาตอนปลาย เมื่อ 16-20 พ.ย. 27 แก่ครูระดับมัธยมศึกษาตอนปลาย เพื่อเพิ่มประสบการณ์ในวิชาฟิสิกส์พื้นฐาน เพิ่มทักษะในภาคปฏิบัติและการใช้วิธีการทางวิทยาศาสตร์ และช่วยในการพัฒนาความรู้ฟิสิกส์พื้นฐาน ระดับสูงกว่ามัธยมศึกษาตอนปลาย เสียค่าใช้จ่าย 29,000.- บาท

- จัดอบรมเชิงปฏิบัติการเรื่อง “สถิติและการวางแผนการทดลอง” เมื่อ 22-27 มี.ค. 27 แก่ครูอาจารย์คณิตศาสตร์ระดับมัธยมศึกษาตอนปลายในเขตการศึกษา 8 ให้มีแนวคิดในทางสถิติที่ถูกต้อง พร้อมทั้งให้ความรู้ใหม่ในเรื่องการวางแผนการทดลองอีกด้วย เสียค่าใช้จ่าย 26,000.- บาท

คณะวิศวกรรมศาสตร์

- จัดสัมมนาผู้จัดการ การประปา เมื่อ มี.ย. 27 เพื่อให้ข้อมูลทางด้านการผลิตน้ำประปาและการบริหารบุคคล ผู้เข้าร่วมสัมมนาประกอบด้วยผู้จัดการ การประปาส่วนภูมิภาคเขต 8, 9 เชียงใหม่

คณะศึกษาศาสตร์

- จัดอบรมเจ้าหน้าที่ประสานสัมพันธ์ของโครงการพัฒนาที่สูงไทย-เยอรมัน เพื่อให้รู้จักการจัดฝึกอบรมแก่ชุมชน การทำงานในชนบท และฝึกผู้ที่จะเป็นวิทยากร เสียค่าใช้จ่าย 5,000.- บาท

- จัดอบรมครูคณิตศาสตร์ระดับประถมศึกษา กลุ่มโรงเรียนศรีเตี้ย อ. บ้านโฮ้ง จ. ลำพูน จำนวน 60 คน เพื่อพิจารณาการเรียนการสอนคณิตศาสตร์ในระดับประถมศึกษา
- จัดอบรมครูเกี่ยวกับการพัฒนาการเรียนการสอนวิชาภาษาไทย และคณิตศาสตร์ ในระดับประถมศึกษา กลุ่มโรงเรียนสันป่าสัก อ. หางดง จ. เชียงใหม่ จำนวน 26 คน
- จัดอบรมเพื่อพัฒนาการเรียนการสอนคณิตศาสตร์ของครูประถมศึกษา สังกัดโรงเรียนเอกชน ใน จ. เชียงใหม่ จำนวน 35 คน
- จัดสัมมนาการพัฒนาวิชาการเกี่ยวกับการประถมศึกษา หลักสูตรการเรียนการสอน สื่อ การวัดประเมินผล ฯลฯ กลุ่มโรงเรียนบ้านธิ-ห้วยยาบ อ. เมือง จ. ลำพูน มีผู้เข้าร่วมสัมมนา 70 คน
- จัดอบรมเชิงปฏิบัติการเกี่ยวกับการวัดประเมินผล ณ จังหวัดลำปาง แก่อาจารย์วิทยาลัยพยาบาลลำปาง จำนวน 25 คน ให้มีความรู้และประสบการณ์ในการสร้างข้อสอบวัดพฤติกรรมกันต่าง ๆ ตลอดจนการวิเคราะห์ข้อสอบและการตัดเกรด
- จัดอบรมเชิงปฏิบัติการเกี่ยวกับการวัดประเมินผล ณ จังหวัดแพร่ แก่ครูอาจารย์กลุ่มโรงเรียนมัธยมศึกษา จำนวน 112 คน
- จัดอบรมเชิงปฏิบัติการเกี่ยวกับการวัดประเมินผล ณ กิ่งอำเภอทุ่งหัวช้าง และ อ. แม่ทา จ. ลำพูน แก่ครูอาจารย์กลุ่มโรงเรียนประถมศึกษา จำนวน 100 คน
- แนะนำศึกษาต่อในสถาบันอุดมศึกษาและมหาวิทยาลัยเชียงใหม่ ณ จ. เพชรบูรณ์ แก่ นักเรียน ม. 3, ม. 6, ครูแนะแนวโรงเรียนมัธยมต่าง ๆ และนักศึกษาการศึกษาคณะศึกษาศาสตร์ จาก จ. เพชรบูรณ์ และจังหวัดใกล้เคียง จำนวน 400 คน เสียค่าใช้จ่าย 600.- บาท
- เผยแพร่วิชาการ "กีฬากับการพัฒนาเยาวชน" ทางสถานีวิทยุทหารอากาศ
- เผยแพร่วิชาการ "การใช้เวลาว่างของเยาวชน" ทางสถานีวิทยุ ป.ช.ส.
- เผยแพร่วิชาการ "สุขภาพสำคัญต่อชีวิตอย่างไร" ทางสถานีวิทยุเสียงสื่อสารมวลชน คณะมนุษยศาสตร์ ม.ช.
- จัดอบรมการเป็นผู้นำในชนบท ณ จ. เพชรบูรณ์ มีผู้เข้ารับการอบรมจำนวน 50 คน
- เป็นวิทยากรอบรมครูสอนพลศึกษา แก่กลุ่มครูโรงเรียนห้วยลาน อ. พะเยา จำนวน 80 คน
- เป็นวิทยากรอบรมครูสอนพลศึกษานามัย จ. เชียงราย และครูโรงเรียนบ้านแม่નાเรื่อ จ. พะเยา จำนวน 140 คน
- จัดอบรมฟุตบอลแก่เยาวชนอายุ 10-17 ปี จำนวน 847 คน
- จัดอบรมกีฬาและนันทนาการสำหรับเยาวชน จำนวน 100 คน
- โครงการบริการจัดพลศึกษาสำหรับเด็กพิการ หุนนวก ตาบอด และจากโรงพยาบาลสวนปรุง จำนวน 80 คน

- จัดอบรมผู้นำชุมชนคอยอย่างขาว จำนวน 30 คน
- โครงการรักษาและฟื้นฟูผู้ติดยาเสพติด เขตพื้นที่รับผิดชอบโครงการหลวงคอยอย่างขาว จำนวน 30 คน
- จัดบรรยายพิเศษ เรื่อง หลักสูตรศึกษา ณ วิทยาลัยพลศึกษาเชียงใหม่ มีผู้เข้าร่วมรับฟัง 300 คน
- เป็นวิทยากรจัดกิจกรรมพิเศษสำหรับเยาวชน ที่สมาคมบำเพ็ญประโยชน์ มีเยาวชนเข้าร่วมกิจกรรม 300 คน
- จัดประชุมสัมมนาและฝึกปฏิบัติการ แก่ผู้บริหารโรงเรียน และครูปฏิบัติการในโรงเรียน จำนวน 200 คน เกี่ยวกับการจัดดำเนินการโครงการสุขภาพในโรงเรียนที่จะช่วยพัฒนาทางด้านสุขภาพแก่นักเรียนและเยาวชนในท้องถิ่น ให้สอดคล้องกับการพัฒนาสาธารณสุขและการสาธารณสุขมูลฐาน
- เป็นวิทยากรบรรยายเรื่อง “การวิ่งเพื่อสุขภาพ” ณ โรงพยาบาลมหาราชนครเชียงใหม่ มีผู้เข้าร่วมรับฟัง 70 คน
- บริการให้ยืมสื่อการสอน แก่ครูจากสถาบันการศึกษาทุกระดับที่มีความประสงค์จะขอยืมไปใช้ประกอบการสอน
- โครงการบริจาคสื่อการสอนประเภทวัสดุเหลือใช้ เพื่อช่วยเหลือและสนับสนุนโรงเรียนในชนบทที่ขาดแคลนงบประมาณในการจัดซื้ออุปกรณ์การสอน ทั้งในระดับประถมศึกษาและ มัธยมศึกษา

คณะสังคมศาสตร์

- จัดนิทรรศการฯ 20 ปี เพื่อเผยแพร่ความรู้ทางวิชาการแก่ นักเรียน นักศึกษา อาจารย์ ข้าราชการ และผู้สนใจทั่วไป และเพื่อส่งเสริมการศึกษาของสาขาวิชาบริหารธุรกิจ เสียค่าใช้จ่าย 7,000.- บาท
- จัดอบรมทางวิชาการหลักสูตรเสริมสร้างประสิทธิภาพข้าราชการระดับ 3-5 รุ่นที่ 1-2 แก่ข้าราชการในจังหวัดเชียงใหม่ ลำพูน ลำปาง จำนวน 185 คน เพื่อเพิ่มพูนความรู้และประสิทธิภาพในการทำงาน เสริมสร้างคุณภาพและจริยธรรมอันดีงามให้เกิดขึ้นในหมู่ข้าราชการ ตลอดจนให้เกิดการประสานงานระหว่างหน่วยราชการต่างๆ เสียค่าใช้จ่าย 170,000.-บาท
- โครงการบริการวิชาการทางกฎหมายต่อประชาชนในเขตชนบทยากจนจังหวัดเชียงใหม่ เพื่อให้ความช่วยเหลือและสร้างความเป็นธรรมในสังคม เสียค่าใช้จ่าย 272,000.- บาท

สถาบันวิจัยวิทยาศาสตร์สุขภาพ

- โครงการการเฝ้าระวังภาวะทุพโภชนาการในเด็กก่อนวัยเรียน โดยให้โภชนศึกษาเพิ่มพูนความรู้ความสามารถแก่ผู้นำในท้องถิ่นให้เข้าใจถึงปัญหาและสาเหตุของโรคขาดสารอาหาร

รู้วิธีแก้ปัญหาด้วยตัวเอง และสามารถผลิตอาหารเสริมในท้องถิ่นโดยเน้นถึงการใช้ถั่วต่าง ๆ ซึ่งผู้เข้าร่วมในโครงการได้แก่ กลุ่มนักเรียนระดับ ป. 4-ป. 6 ของโรงเรียนบริหารส่วนจังหวัด หมู่บ้านพระบาทห้วยต้ม อ. ต. จ. ลำพูน จำนวน 60 คน กลุ่ม อ.ศ.ม. และ ผ.ศ.ศ. จำนวน 10 คน เสียค่าใช้จ่าย 100.-บาท

- โครงการฟื้นฟูความรู้ทางโภชนาการและสุขภาพอนามัย เมื่อ 19-23 มี.ค. 26 สำหรับพี่เลี้ยงเด็กจากศูนย์โภชนาการเด็กวัยก่อนเรียนและอาสาสมัครจาก ต. บ้านกาด อ. สันป่าตอง รวม 20 คน ให้ได้รับความรู้และประสบการณ์ด้านอาหารและโภชนาการเพื่อเป็นผู้นำท้องถิ่นที่สามารถถ่ายทอดความรู้ให้แก่ชุมชนนั้น ตลอดจนทราบถึงหน้าที่และบทบาทของสาธารณสุขขั้นมูลฐาน เสียค่าใช้จ่าย 400.-บาท

- ให้โภชนศึกษาในโครงการโภชนาการ เมื่อ 18-19 ส.ค. 26, 26-29 ส.ค. 26 และ 2-5 ก.ย. 26 แก่นักเรียนมัธยมคอยเต่า (ม. 1-ม. 6) จำนวน 248 คน กลุ่มแม่บ้าน 6 ตำบลใน อ. สันป่าตอง จำนวน 200 คน ให้รู้จักผลิตภัณฑ์จากถั่วต่างๆ เพื่อนำมาประกอบเป็นอาหาร ปรับปรุงคักแปลงวิธีการประกอบอาหารจากถั่ว และสามารถผลิตอาหารเสริมได้เอง เสียค่าใช้จ่าย 2,900.- บาท

- ร่วมกับเจ้าหน้าที่สถานีอนามัย ต. บ้านกาด อ. สันป่าตอง ในโครงการเสียงตามสาย เมื่อ พ.ค. 27 ครอบคลุมชุมชนในหมู่บ้านเหล่าป่าฝาง, หมู่บ้านใหม่สวรรค์, หมู่บ้านสันโป่ง และหมู่บ้านน้ำตัน โดยการให้โภชนศึกษาที่เน้นถึงอาหารสำหรับทารก อาหารเด็กวัยเรียน อาหารหญิงมีครรภ์และหญิงให้นมบุตร

- จัดนิทรรศการครบรอบ 20 ปี ของ มช. เมื่อ 21-23 ม.ค. 27 เพื่อเผยแพร่ค่านโยบายของสถาบันวิจัยวิทยาศาสตร์สุขภาพ เสียค่าใช้จ่าย 100.- บาท

สำนักหอสมุด

- โครงการห้องสมุดเคลื่อนที่สำหรับชุมชนชาวเขา อันประกอบด้วยนักเรียน ผู้ปกครอง และครูจำนวน 500 คน จาก 1. บ้านขุนกลาง คอยอินทนนท์ อ. จอมทอง 2. คอยอ่างขาง อ. ฝาง และ 3. บ้านห้วยลึก อ. เชียงดาว จ. เชียงใหม่ วัตถุประสงค์ของโครงการก็เพื่อส่งเสริมการศึกษาความรู้การอ่านและศิลปวัฒนธรรมไทยแก่ชาวเขา เสียค่าใช้จ่าย 70,000.- บาท

- จัดอบรมบรรณารักษ์ห้องสมุดจากโรงเรียนในจังหวัดภาคเหนือจำนวน 60 คน ตามหลักสูตรของสมาคมห้องสมุดแห่งประเทศไทย เมื่อ 15 เม.ย.-12 พ.ค. 27 ทั้งนี้เพื่อให้ผู้ที่ปฏิบัติงานห้องสมุดในโรงเรียนต่าง ๆ มีความรู้ความเข้าใจและดำเนินงานในห้องสมุดได้อย่างมีประสิทธิภาพ เสียค่าใช้จ่าย 45,000.- บาท

- จัดอบรมผู้นำชาวเขาจากหมู่บ้านต่าง ๆ จำนวน 20 คน ณ สถานีเกษตรหลวงอ่างขาง เมื่อ 5-7 พ.ค. 27 เพื่อสร้างผู้นำของชาวเขา และชนกลุ่มน้อยในหมู่บ้านคอยอ่างขางให้เกิดความรู้ความเข้าใจและความสัมพันธ์อันดีกับเจ้าหน้าที่ของรัฐ เสียค่าใช้จ่าย 6,000.- บาท

สำนักบริการคอมพิวเตอร์

- จัดอบรม เรื่อง คอมพิวเตอร์เบื้องต้นสำหรับศึกษานิเทศก์ประจำศูนย์นิเทศและฝึกอบรมอาชีวศึกษา (ภาคเหนือ) เมื่อ 4-8 มี.ย. 27 มีผู้เข้ารับการอบรม 14 คน

กิจการนักศึกษา

กิจการนักศึกษา

มหาวิทยาลัยเชียงใหม่ ได้ให้การสนับสนุนเกี่ยวกับกิจการนักศึกษาใน 2 ลักษณะ, คือ

1. กิจการนักศึกษา ซึ่งได้แก่ งานกิจกรรมเสริมหลักสูตร งานกีฬาและนันทนาการ และงานบำเพ็ญประโยชน์ต่อสังคม

2. บริการนักศึกษา ซึ่งได้แก่ งานสวัสดิการนักศึกษา (บริการสุขภาพอนามัยและบริการที่พักอาศัย) งานแนะแนวและจัดหางาน และงานบริการทุนการศึกษา

สำหรับกิจการนักศึกษา ปีงบประมาณ 2527 ของมหาวิทยาลัยเชียงใหม่ ใช้จ่ายเงินทั้งจาก งบประมาณแผ่นดิน เงินรายได้ของมหาวิทยาลัย และเงินช่วยเหลือจากแหล่งอื่น ๆ รวมเป็นเงินทั้งสิ้น 5,266,085.- บาท (ยังไม่รวม-บางโครงการ/กิจกรรม ที่ไม่ระบุจำนวนเงิน) ซึ่งพอจะสรุปได้ดังนี้

1. งานกิจกรรมเสริมหลักสูตร จัดดำเนินการโดยองค์กร/ชมรมต่างๆ ทั้งในระดับมหาวิทยาลัยและระดับคณะ เช่น สโมสรนักศึกษา ชมรมวรรณศิลป์ ชมรมถ่ายภาพ ชมรมพุทธศิลป์และประเพณี ชมรมพินบ้านล้านนา ฯลฯ กิจกรรมส่วนใหญ่ ได้แก่ งานรับน้อง การจัดอภิปราย/สัมมนาในหัวข้อต่างๆ งานไหว้ครู งานเลือกตั้ง ตลอดจนกิจกรรมอื่นๆ ที่เกี่ยวกับการเผยแพร่ผลงานของชมรม

งานกิจกรรมเสริมหลักสูตร ปีงบประมาณ 2527

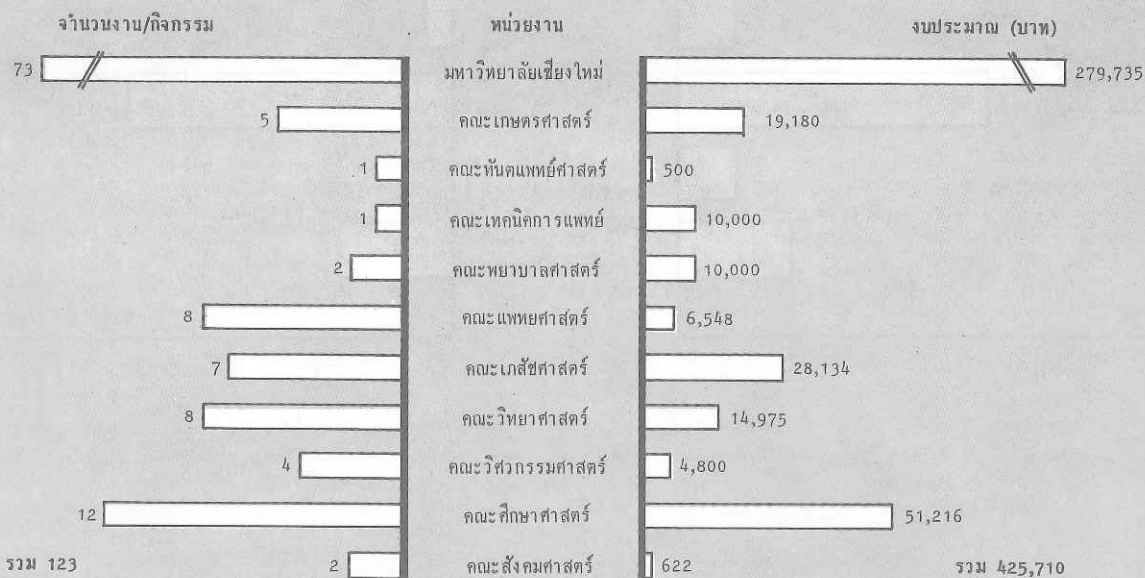

2. งานกีฬาและนันทนาการ จัดดำเนินการโดยชมรมกีฬาประเภทต่าง ๆ ทั้งในระดับมหาวิทยาลัยและระดับคณะ เพื่อเป็นการส่งเสริมทางด้านพลานามัย การร่าเริง รวมทั้งการพักผ่อนหย่อนใจของนักศึกษา เช่น การแข่งขันกีฬาเชื่อมความสามัคคีระหว่างคณะ, ระหว่างสถาบัน งานสปอร์ตเคย์ ฯลฯ

งานกีฬาและนันทนาการ ปีงบประมาณ 2527

จำนวน/กิจกรรม	หน่วยงาน	งบประมาณ (บาท)
17	มหาวิทยาลัยเชียงใหม่	62,170
	คณะเกษตรศาสตร์	40,000
1	คณะทันตแพทยศาสตร์	1,500
1	คณะเทคนิคการแพทย์	
2	คณะพยาบาลศาสตร์	3,000
11	คณะศึกษาศาสตร์	36,500
2	คณะสังคมศาสตร์	
4	บัณฑิตวิทยาลัย	12,820
รวม 39		รวม 155,990

3. งานบำเพ็ญประโยชน์ต่อสังคม ส่งเสริมให้นักศึกษาได้มีโอกาสบำเพ็ญประโยชน์ต่อสังคมภายนอกมหาวิทยาลัยโดยเฉพาะในสังคมชนบท ซึ่งมีรายละเอียดดังต่อไปนี้

ชมรมอาสาพัฒนาและบำเพ็ญประโยชน์ สโมสรนักศึกษามหาวิทยาลัยเชียงใหม่

- 1-30 ธ.ค. 26 โครงการถ่ายอาสาพัฒนาบ้านतालเจ็ดต้น ต.เวียงเหนือ อ.ปาย จ.แม่ฮ่องสอน มีผู้เข้าร่วมโครงการ 230 คน เสียค่าใช้จ่าย 13,477.- บาท
- 1 ม.ค.-31 ส.ค. 27 โครงการถ่ายอาสาพัฒนาบ้านปางแปก ต.แม่นาเติง อ.ปาย จ.แม่ฮ่องสอน มีผู้เข้าร่วมโครงการ 480 คน เสียค่าใช้จ่าย 213,096.- บาท
- 15 มี.ค.-31 ส.ค. 27 โครงการสำรวจพื้นที่โครงการอาสาพัฒนาชนบท 2527-2528 ณ อำเภอต่างๆ ในเขตพื้นที่ จ.เชียงใหม่ ลำพูน และ เชียงราย มีผู้เข้าร่วมโครงการ 120 คน เสียค่าใช้จ่าย 37,468.50 บาท
- 15 พ.ค.-31 ส.ค. 27 โครงการถ่ายอาสาพัฒนาบ้านพระธาตุ ต.แม่แฝก อ.สันทราย จ.เชียงใหม่ มีผู้เข้าร่วมโครงการ 280 คน เสียค่าใช้จ่าย 46,757.- บาท

ชมรมอาสาพัฒนาและบำเพ็ญประโยชน์ สโมสรนักศึกษาคณะเกษตรศาสตร์

- 20 พ.ย.-5 ธ.ค. 26 โครงการถ่ายอาสาพัฒนาและบำเพ็ญประโยชน์บ้านลาน ต.ม่อนปิ่น อ.ฝาง จ.เชียงใหม่ มีผู้เข้าร่วมโครงการ 312 คน เสียค่าใช้จ่าย 69,538.- บาท
- 1 เม.ย.-31 พ.ค. 27 โครงการถ่ายอาสาพัฒนาและบำเพ็ญประโยชน์บ้านต้นผึ้ง ต.ทาขุมเงิน อ.แม่ทา จ.ลำพูน มีผู้เข้าร่วมโครงการ 217 คน เสียค่าใช้จ่าย 24,111.- บาท

ชมรมอาสาพัฒนาและบำเพ็ญประโยชน์ สโมสรนักศึกษาคณะทันตแพทยศาสตร์

- 1 ต.ค. 26-30 เม.ย. 27 โครงการทันตสาธารณสุขเพื่อประชาชน ฉบับที่ 6 ณ บ้านวังหม้อ ต.บ้านแอ่น อ.คอยท่า และบ้านโป่งกีบ ต.เวียง อ.ฝาง จ.เชียงใหม่ มีผู้เข้าร่วมในโครงการ 240 คน เสียค่าใช้จ่าย 15,358.- บาท

ชมรมอาสาพัฒนาและบำเพ็ญประโยชน์ สโมสรนักศึกษาคณะเทคนิคการแพทย์

- 15 มี.ค.-30 เม.ย. 27 โครงการถ่ายอาสาพัฒนาบ้านปางจำปี ต.ห้วยแก้ว อ.สันกำแพง จ.เชียงใหม่ มีผู้เข้าร่วมในโครงการ 175 คน เสียค่าใช้จ่าย 16,659.75 บาท

ชมรมอาสาพัฒนาและบำเพ็ญประโยชน์ สโมสรนักศึกษาคณะพยาบาลศาสตร์และสโมสรนักศึกษาคณะเทคนิคการแพทย์

- 16 ต.ค.-30 พ.ย. 26 โครงการถ่ายอาสาพัฒนาบ้านห้วยสะเหล ต.หนองปลาตาย อ.บ้านโฮ่ง จ.ลำพูน มีผู้เข้าร่วมโครงการ 200 คน เสียค่าใช้จ่าย 17,955.- บาท

ชมรมอาสาพัฒนาและบำเพ็ญประโยชน์ สโมสรนักศึกษาคณะพยาบาลศาสตร์ และสโมสร
นักศึกษาคณะวิศวกรรมศาสตร์

- 1 มิ.ย.-31 ต.ค. 27 โครงการถ่ายอาสาพัฒนาบ้านก้อ หมู่ 2 และหมู่ 3 ต.ก้อ อ.ด้
จ.ลำพูน มีผู้เข้าร่วมโครงการ 345 คน เสียค่าใช้จ่าย 25,583.40 บาท

ชมรมอาสาพัฒนาและบำเพ็ญประโยชน์ สโมสรนักศึกษาคณะพยาบาลศาสตร์

- 24 ธ.ค. 26 โครงการแมกเคน ณ โรงพยาบาลแมกเคน มีผู้เข้าร่วมโครงการ 40 คน
12 ม.ค. 27 โครงการแจกเสื้อกันหนาวให้แก่ชาวบ้าน บ้านปาง อ.หางคง จ.เชียงใหม่
15 ม.ค. 27 โครงการวันเด็ก ณ โรงเรียนวัดท่าข้าม ต.สบเป็ง อ.แม่แตง จ.เชียง-
ใหม่ มีผู้เข้าร่วมในโครงการ 560 คน เสียค่าใช้จ่าย 2,000.- บาท

ฝ่ายศิลปวัฒนธรรมและบำเพ็ญประโยชน์ สโมสรนักศึกษาคณะแพทยศาสตร์

- 1 ต.ค. 26-30 มิ.ย: 27 โครงการพัฒนาอนามัยและชนบทปี 2526 ณ บ้านหนองครก ต.สันทราย
อ.พร้าว จ.เชียงใหม่ มีผู้เข้าร่วมในโครงการ 540 คน เสียค่าใช้จ่าย
110,955.- บาท
1 มิ.ย.-31 ต.ค. 27 โครงการพัฒนาอนามัยและชนบทปี 2527 ณ บ้านห้วยสัน ต.สันทราย
อ.พร้าว จ.เชียงใหม่ มีผู้เข้าร่วมในโครงการ 320 คน เสียค่าใช้จ่าย
42,976.- บาท
มี.ค. 26-พ.ค. 26 โครงการโรงพยาบาลชุมชน ณ โรงพยาบาลต่างๆ มีผู้เข้าร่วมในโครง
การ 100 คน
พ.ย. 26-ก.ย. 27 โครงการอนามัยชุมชน โรงเรียนค่ายกาวิละอนุกุล มีผู้เข้าร่วมในโครง
การ 50 คน

ชมรมอาสาพัฒนาและบำเพ็ญประโยชน์ สโมสรนักศึกษาคณะเภสัชศาสตร์

- 15 ต.ค. 26-15 ม.ค. 27 โครงการถ่ายอาสาพัฒนาและบำเพ็ญประโยชน์ค่ายห้วยส้มสุก ต.สะลง
อ.แม่ริม จ.เชียงใหม่ มีผู้เข้าร่วมในโครงการ 270 คน เสียค่าใช้จ่าย
10,060.- บาท
10-11 ธ.ค. 26 โครงการพัฒนาชนบทค้ำเสาธารณสุข หมู่ที่ 1 และหมู่ที่ 2 ต.บ้านช้าง
อ.แม่แตง จ.เชียงใหม่ มีผู้เข้าร่วมในโครงการ 20 คน
1 มิ.ย.-31 ต.ค. 27 โครงการถ่ายอาสาพัฒนาและบำเพ็ญประโยชน์ ค่ายใหม่แม่เตี๊ยะ ต.คอย-
แก้ว อ.จอมทอง จ.เชียงใหม่ มีผู้เข้าร่วมในโครงการ 185 คน
เสียค่าใช้จ่าย 11,213.- บาท
14 ต.ค. 27 โครงการบำเพ็ญประโยชน์ ร.ร. สอนเด็กตาบอด มีผู้เข้าร่วมในโครง
การ 30 คน เสียค่าใช้จ่าย 414.- บาท

ชมรมอาสาพัฒนาและบำเพ็ญประโยชน์ สโมสรนักศึกษาคณะมนุษยศาสตร์

- 1-30 พ.ย. 26 โครงการค่ายอาสาพัฒนาบ้านเอือก (โครงการ 1) ท.สันปายาง อ.แม่-
แตง จ.เชียงใหม่ มีผู้เข้าร่วมในโครงการ 280 คน เสียค่าใช้จ่าย
4,480.- บาท
- 1 มี.ค.-30 เม.ย. 27 โครงการค่ายอาสาพัฒนาบ้านเอือก (โครงการ 2) ท.สันปายาง อ.แม่-
แตง จ.เชียงใหม่ มีผู้เข้าร่วมในโครงการ 310 คน เสียค่าใช้จ่าย
47,899.- บาท

ชมรมอาสาพัฒนาและบำเพ็ญประโยชน์ สโมสรนักศึกษาคณะวิทยาศาสตร์

- 1 พ.ย. 26-30 เม.ย. 27 โครงการอาสาพัฒนาบ้านผาแตก (โครงการ 1) ท.สบเบิ่ง อ.แม่แตง
จ.เชียงใหม่ มีผู้เข้าร่วมในโครงการ 180 คน เสียค่าใช้จ่าย 54,429.39
บาท
- 15 พ.ค.-31 ส.ค. 27 โครงการอาสาพัฒนาบ้านผาแตก (โครงการ 2) ท.สบเบิ่ง อ.แม่แตง
จ.เชียงใหม่ มีผู้เข้าร่วมในโครงการ 125 คน เสียค่าใช้จ่าย 6,786.- บาท

ชมรมอาสาพัฒนาและบำเพ็ญประโยชน์ สโมสรนักศึกษาคณะวิศวกรรมศาสตร์

- 1 พ.ย. 26-31 มี.ค. 27 โครงการค่ายอาสาพัฒนาชนบทบ้านห้วยแม่ปะชา ท.ทาลาดุก อ.แม่ทา
จ.ลำพูน มีผู้เข้าร่วมในโครงการ 275 คน เสียค่าใช้จ่าย 43,156.30 บาท

ชมรมอาสาพัฒนาและบำเพ็ญประโยชน์ สโมสรนักศึกษาคณะศึกษาศาสตร์

- 1 ก.พ. - 31 มี.ค. 27 โครงการค่ายร่วมใจอาสาพัฒนาชุมชนบ้านแม่หว่าง (โครงการ 1)
ท. นาทราย อ. ลี้ จ. ลำพูน มีผู้เข้าร่วมในโครงการ 250 คน
เสียค่าใช้จ่าย 19,405.- บาท
- 1 เม.ย. - 31 ส.ค. 27 โครงการค่ายร่วมใจอาสาพัฒนาชุมชนบ้านแม่หว่าง (โครงการ 2)
ท. นาทราย อ. ลี้ จ. ลำพูน มีผู้เข้าร่วมในโครงการ 280 คน
เสียค่าใช้จ่าย 70,247.50 บาท

ชมรมสังคมวิทยา-มานุษยวิทยา สโมสรนักศึกษาคณะสังคมศาสตร์

- 20 พ.ย. 26 - 31 พ.ค. 27 โครงการสร้างศูนย์เด็กเล็กแม่น้ำป้าก ท. แม่ทอพระ อ. แม่แตง
จ. เชียงใหม่ มีผู้เข้าร่วมในโครงการ 300 คน เสียค่าใช้จ่าย
37,080.- บาท

ชมรมอาสาพัฒนาและบำเพ็ญประโยชน์ สโมสรนักศึกษาคณะสังคมศาสตร์

- 16 - 20 ต.ค. 26 โครงการค่ายอาสาพัฒนาบ้านป่าล้าน ท. บ้านโป่ง อ. พร้าว
จ. เชียงใหม่ มีผู้เข้าร่วมในโครงการ 250 คน เสียค่าใช้จ่าย
12,710.80.- บาท

- 28 ต.ค. 26 - 11 มี.ค. 27 โครงการค่ายอาสาพัฒนาบ้านแพ้วเสื่อ (โครงการ 1) ต. บ้านหลวง อ. จอมทอง จ. เชียงใหม่ มีผู้เข้าร่วมในโครงการ 450 คน เสียค่าใช้จ่าย 61,407.39.- บาท
- 25 พ.ค. - 10 ต.ค. 27 โครงการค่ายอาสาพัฒนาบ้านแพ้วเสื่อ (โครงการ 2) ต. บ้านหลวง อ. จอมทอง จ. เชียงใหม่ มีผู้เข้าร่วมในโครงการ 450 คน เสียค่าใช้จ่าย 19,573.- บาท
- 10 ธ.ค. 27 โครงการจัดหาทุนซื้ออุปกรณ์การศึกษา โรงเรียนบ้านกิ้วแลอ อ. คอยสะเท็ก จ. เชียงใหม่ เสียค่าใช้จ่าย 2,404.- บาท
- 1-24 ม.ค. 27 โครงการผ้าป่าผ้าห่ม ณ ที่ว่าการ อ. จอมทอง จ. เชียงใหม่ มีผู้เข้าร่วมในโครงการ 30 คน

งานบำเพ็ญประโยชน์ต่อสังคม ปีงบประมาณ 2527

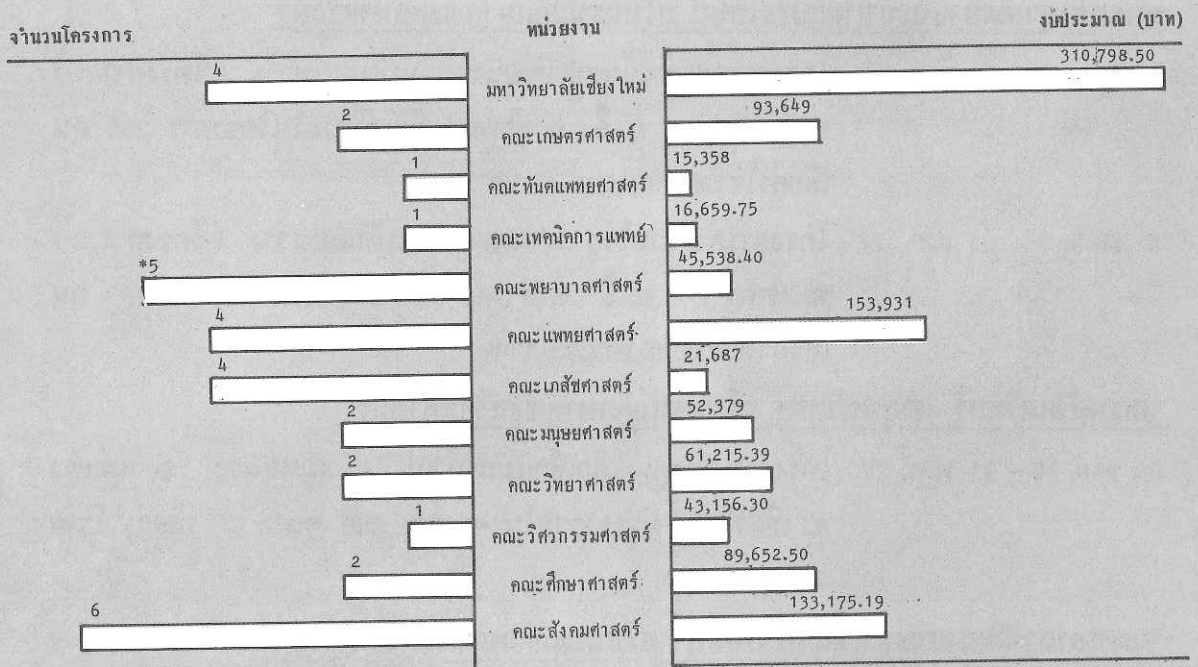

รวม 34

รวม 1,037,200.00

* เป็นโครงการร่วมกับคณะอื่น 2 โครงการ

4. งานสวัสดิการนักศึกษา

4.1 งานสวัสดิการนักศึกษาด้านบริการสุขภาพอนามัย

4.1.1 หน่วยบริการอนามัยนักศึกษา อาคารกิจการนักศึกษา ให้บริการอนามัยเบื้องต้นแก่นักศึกษา ทุกวันในเวลาราชการ

ลำดับที่	ประเภท/รายการให้บริการ	จำนวนผู้รับบริการ	งบประมาณ	
			จำนวนเงิน	แหล่งที่มาของงบฯ
1.	บริการจ่ายยานักศึกษา	3,922		เบิกจากเงินรายได้
2.	ให้การปฐมพยาบาลเบื้องต้น	2,320		มหาวิทยาลัยเชียงใหม่
3.	การให้บริการตรวจร่างกายนักศึกษา	600		เก็บจากค่าบำรุงสุขภาพของนักศึกษา
รวม		6,842		

4.1.2 หน่วยบริการอนามัยของโรงพยาบาลมหาราชนครเชียงใหม่ คณะแพทยศาสตร์ จำนวนนักศึกษาที่รับบริการ:-

ประเภทของผู้ป่วย	เพศ	ชาย	หญิง	รวม
	1. ผู้ป่วยนอก (Out-patient)		11,777	8,053
2. ผู้ป่วยใน (In-patient)		159	101	260
รวม		11,936	8,154	20,090

4.2 งานสวัสดิการนักศึกษาด้านบริการที่พักอาศัย

4.2.1 เขตเชิงคอย

ลำดับที่	ชื่ออาคาร	ห้องพักนักศึกษา			
		ชาย		หญิง	
		ห้อง	คน	ห้อง	คน
1.	หอพักนักศึกษา อาคาร 1	57	349	156	464
2.	หอพักนักศึกษา อาคาร 2	148	370	150	382
3.	หอพักนักศึกษา อาคาร 3	150	450	150	369
4.	หอพักนักศึกษา อาคาร 4	150	450	150	357
5.	หอพักนักศึกษา อาคาร 5	168	504	150	364
6.	หอพักนักศึกษา อาคาร 6	168	504	150	358
7.	หอพักนักศึกษา อาคาร 7	94	188	156	396
8.	หอพักนักศึกษา อาคาร 8			156	421
รวม		935	2,815	1,218	3,111

4.2.2 เขตสวนคอก

ลำดับ	ชื่ออาคาร	ห้องพักนักศึกษา			
		ชาย		หญิง	
		ห้อง	คน	ห้อง	คน
1.	หอพักนักศึกษาทันตแพทยศาสตร์	44	111	39	89
2.	หอพักนักศึกษาชายคณะเทคนิคการแพทย์	34	58	-	-
3.	หอพักนักศึกษาหญิงคณะเทคนิคการแพทย์	-	-	34	72
4.	หอพยาบาล 1 คณะพยาบาลศาสตร์	10	20	117	324
5.	หอพักชาย 1 คณะแพทยศาสตร์	156	184	-	-
6.	หอพักชาย 2 คณะแพทยศาสตร์	102	204	-	-
7.	หอพักแพทย์ชั้นบท	48	96	-	-
8.	หอพักหญิง 1 คณะแพทยศาสตร์	-	-	46	46
9.	หอพักหญิง 2 คณะแพทยศาสตร์	-	-	60	120
10.	หอพักเภสัชศาสตร์	36	108	36	108
รวม		430	781	332	759

5. งานแนะแนวและจัดหางาน บริการให้คำปรึกษาแนะนำทันตการศึกษ การอาชีพ และอื่น ๆ ได้แก่ จัดปฐมนิเทศนักศึกษาใหม่ บัณฑิตนิเทศนักศึกษาที่จะสำเร็จการศึกษา จัดทำ ข่าวสารแนะแนวและอาชีพแก่นักศึกษา เป็นต้น

งานแนะแนวและจัดหางาน ปีงบประมาณ 2527

จำนวน/กิจกรรม	หน่วยงาน	งบประมาณ (บาท)
5 <input type="text"/>	มหาวิทยาลัยเชียงใหม่	<input type="text"/> 13,940
2 <input type="text"/>	คณะเกษตรศาสตร์	
2 <input type="text"/>	คณะทันตแพทยศาสตร์	<input type="text"/> 8,700
2 <input type="text"/>	คณะเทคนิคการแพทย์	<input type="text"/> 4,000
3 <input type="text"/>	คณะพยาบาลศาสตร์	<input type="text"/> 14,785
1 <input type="text"/>	คณะแพทยศาสตร์	
1 <input type="text"/>	คณะวิศวกรรมศาสตร์	<input type="text"/> 200
3 <input type="text"/>	คณะศึกษาศาสตร์	
รวม 20	1 <input type="text"/>	คณะสังคมศาสตร์
		รวม 41,625

6. งานบริการทุนการศึกษา บังบประมาณ 2527 มหาวิทยาลัยเชียงใหม่ จัดทำทุนการศึกษาให้แก่นักศึกษาที่ขาดแคลน จำแนกได้เป็น 4 ประเภทดังนี้

1. ทุนการศึกษาที่คณะกรรมการทุนการศึกษามหาวิทยาลัยเชียงใหม่ เป็นผู้พิจารณาคัดเลือกนักศึกษา จำนวน 231 ทุน รวมเป็นเงิน 794,000.- บาท

2. ทุนการศึกษาที่เจ้าของทุนเป็นผู้พิจารณาคัดเลือกนักศึกษาจำนวน 43 ทุน รวมเป็นเงิน 313,250.- บาท

3. ทุนการศึกษาที่คณะกรรมการทุนการศึกษามหาวิทยาลัยเชียงใหม่ พิจารณาร่วมกับเจ้าของทุน จำนวน 52 ทุน รวมเป็นเงิน 291,000.- บาท

4. ทุนการศึกษาของคณะ

คณะ	แหล่งทุน		งบประมาณแผ่นดิน		เงินรายได้มหาวิทยาลัย		บริจาค	
	จำนวนทุน	จำนวนเงิน	จำนวนทุน	จำนวนเงิน	จำนวนทุน	จำนวนเงิน	จำนวนทุน	จำนวนเงิน
1. เกษตรศาสตร์	10	25,000.	1	5,000.	19	84,000.		
2. ทันตแพทยศาสตร์	5	25,000.	-	-	9	37,500.		
3. เทคนิคการแพทย์	5	25,000.	-	-	ไม่มีข้อมูล	ไม่มีข้อมูล		
4. พยาบาลศาสตร์*	118	340,400.	7	10,000.-	100	535,850.		
5. แพทยศาสตร์	-	-	-	-	24	139,260.		
6. เภสัชศาสตร์	-	-	-	-	10	27,800.		
7. มนุษยศาสตร์	20	50,000	ไม่มีข้อมูล	ไม่มีข้อมูล	ไม่มีข้อมูล	ไม่มีข้อมูล		
8. วิศวกรรมศาสตร์	-	-	-	-	-	-		
9. วิทยาศาสตร์	16	80,000.	-	-	41	173,300.		
10. ศึกษาศาสตร์	10	50,000.	-	-	1	10,000.		
11. สังคมศาสตร์	12	30,000.	3	6,000.	53	163,000.		
12. บัณฑิตวิทยาลัย	20	50,000.	15	30,000.	-	-		
13. บัณฑิตวิทยาลัย	10	286,200.	-	-	4	24,000.		
รวม	226	961,500.	26	51,000.	261	1,194,710.		

หมายเหตุ * รวมทุนนักเรียนผู้ช่วยพยาบาลและทุนนักศึกษาพยาบาล

โครงการความร่วมมือระหว่างมหาวิทยาลัยเชียงใหม่ กับกลุ่มสถาบันอุดมศึกษาภาคเหนือ

ปี 2527 กลุ่มสถาบันอุดมศึกษาภาคเหนือ ได้ดำเนินการตามโครงการต่างๆ ดังนี้

งานบริการวิชาการแก่ชุมชน

มีการจัดทำโครงการกันต่างๆ หลายโครงการด้วยกัน เช่น โครงการพัฒนาอาชีพเกษตรกร ซึ่งพอจะแบ่งได้ดังนี้

1. ดำเนินการอบรมราษฎรบ้านปางหมื่น จำนวน 37 คน
2. โครงการจัดทำรั้วบ้านและรั้วต้นไม้ที่ใช้เป็นอาหารได้
3. จัดตั้งกองทุนนิวซีแลนด์ ซึ่งแยกได้ 3 กองทุน คือ
 - กองทุนพันธุ์พืชพันธุ์สัตว์นิวซีแลนด์
 - กองทุนยานิวซีแลนด์
 - กองทุนสาธารณูปโภคนิวซีแลนด์

โดยกองทุนพันธุ์พืชพันธุ์สัตว์มอบเงิน 10,000 บาท เพื่อใช้พัฒนาตามโครงการพัฒนาอาชีพเกษตรกร

ส่วนกองทุนยาก็ได้ปรับปรุงแผนงานและหาแนวทางที่จะแก้ไขปัญหาเกี่ยวกับการจำหน่าย โดยการจัดทำรายการยาที่มีจำหน่าย ถ้ายาใดไม่เหมาะสมก็จะนำกลับคืน นอกจากนี้ยังมีการประเมินผลว่า ควรจะขอให้สภาพัฒนาเศรษฐกิจและสังคมได้ดำเนินการเกี่ยวกับเรื่องนี้ด้วย

- โครงการที่นอกเหนือจากนี้ก็มี การอบรมการบินโอง ๗ วิทยาเขตเทคนิคภาคพายัพ และการให้การศึกษาระดับมัธยมศึกษาในโรงเรียน รวมทั้งด้านสุขภาพด้วย

ส่วนโครงการที่ควรจะได้ให้ความช่วยเหลือต่อไปคือ

- โครงการจัดตั้งอาหารกลางวันของนักเรียน โดยหาพันธุ์พืชมาปลูก เพื่อเป็นอาหารกลางวัน
- โครงการน้ำสำหรับบริโภค โดยนำน้ำไปวิเคราะห์เพื่อจัดหาเครื่องกรองน้ำต่อไป
- โครงการฝึกอบรม โดยจะให้หน่วยงานเข้าไปให้การฝึกอบรม
- โครงการตั้งสนามเด็กเล่น

งานพัฒนาสถาบัน

คณะกรรมการ ประจำบัณฑิตวิทยาลัย ได้พิจารณาจัดโควต้า ให้แก่คณาจารย์ในกลุ่มสถาบันอุดมศึกษาภาคเหนือดังนี้

- รับสมัครทุกสาขาวิชา จะเปิดรับสมัครทั่วไปตามที่ระบุในแผนเป็นการภายใน
- การคัดเลือกจะพิจารณาโดยคณะที่เกี่ยวข้อง

- มีการรับนักศึกษาโควตาในแต่ละสาขาวิชา
- หลักสูตรที่อยู่ระหว่างการพิจารณา ถ้าผ่านอนุมัติอาจเปิดรับกลางปีการศึกษา 2527 (5 สาขาวิชา)

นอกจากนี้ยังมีความเห็นที่จะจัดทำทำเนียบนักวิชาการไว้เพื่อสถาบันต่าง ๆ ได้แลกเปลี่ยนนักวิชาการกันต่าง ๆ ทั่วๆ มีการจัดทำโครงการพัฒนาบุคลากร เช่น การอบรมระยะสั้น และเปิดโอกาสให้บุคลากรของสถาบันสมาชิกได้เข้ารับการศึกษาระดับปริญญาชั้นสูง โดยไม่มีหน่วยกิตสะสม

โครงการต่อมาคือ มหาวิทยาลัยศรีนครินทรวิโรฒ พิษณุโลก และสถาบันเทคโนโลยีการเกษตรแม่โจ้จะมีการเปิดสอนระดับบัณฑิตศึกษา และจัดฝึกอบรมระยะสั้นเรื่อง "การเรียน-การสอน"

งานส่งเสริมศิลปและวัฒนธรรม โครงการที่ได้ดำเนินไปแล้วคือ

- จัดทำโครงการ "จัดระบบข้อมูลทางวัฒนธรรมเพื่อเชื่อมโยงระหว่างสถาบัน" เพื่อเชื่อมโยงและแลกเปลี่ยนข้อมูลทางวัฒนธรรมระหว่างสถาบันอุดมศึกษาภาคเหนือด้วยกัน และเพื่อพัฒนาระบบข้อมูลให้สอดคล้องกับศูนย์วัฒนธรรมท้องถิ่นแห่งชาติ
- คณะทำงานได้จัดทำร่างโครงการฝึกอบรมเชิงปฏิบัติการ
- โครงการจัดทำวารสารประชาสัมพันธ์การศิลปวัฒนธรรม โดยวิทยาลัยครูเชียงใหม่ ซึ่งต้องใช้ทุนดำเนินการ 30,000 บาท แต่ได้รับเงินสนับสนุนเพียง 10,000 บาท ส่วนที่ขาดนั้นยังอยู่ในการพิจารณา

งานวิจัย ความก้าวหน้าในการดำเนินงานวิจัยพอจะแบ่งได้คือ

- งานศูนย์ข้อมูลวิจัย ได้จัดส่งบรรณานุกรมโครงการวิจัยบนที่สูง และนามานุกรม นักวิจัยมหาวิทยาลัยเชียงใหม่ให้คณะทำงานแล้ว
- โครงการวิจัยร่วม ซึ่งจะดำเนินการร่วมกัน โดยนักวิจัยในเชียงใหม่ก่อน
- จัดตั้งศูนย์เอกสารการวิจัย
- มีการอบรมและสัมมนาเพื่อเป็นการพัฒนานักวิจัย
- มีการจัดทำทำเนียบนักวิชาการ ซึ่งสำนักหอสมุดจัดทำแบบสำรวจเพื่อส่งไปสถาบันสมาชิก เพื่อพิจารณาและกรอกแบบสำรวจส่งกลับคืนกลุ่มสถาบันอุดมศึกษาภาคเหนือต่อไป
- การขอทุนสนับสนุนโครงการต่างๆ นั้นควรจะทำด้วยตนเอง เพราะจะทำให้ขอบเขตของข้อมูลแคบและปรับให้ทันสมัยตลอดเวลา

ภาคผนวก

บุคลากร

ปีงบประมาณ 2527 มหาวิทยาลัยเชียงใหม่ มีจำนวนบุคลากรทั้งสิ้น 6,795 คน
 จำแนกเป็นอาจารย์ 1,394 คน ผู้ช่วยวิชาการ 743 คน ธุรการ 1,645 คน ลูกจ้างประจำ
 1,734 คน และลูกจ้างชั่วคราว 1,279 คน

คณะ/หน่วยงาน	อาจารย์	ผู้ช่วย วิชาการ	ธุรการ	ลูกจ้าง ประจำ	ลูกจ้าง ชั่วคราว	รวม
1. เกษตรศาสตร์	118	18	64	190	33	423
2. ทันตแพทยศาสตร์	67	3	83	68	-	221
3. เทคนิคการแพทย์	50	4	37	36	1	128
4. พยาบาลศาสตร์	111	5	40	60	1	217
5. แพทยศาสตร์	283	551	871	551	917	3,173
6. เกษัตริศาสตร์	51	1	26	38	2	118
7. มนุษยศาสตร์	177	7	47	39	21	291
8. วิศวกรรมศาสตร์	-	-	-	-	4	4
9. ศึกษาศาสตร์	210	21	81	106	20	438
10. วิทยาศาสตร์	74	14	48	41	7	184
11. สังคมศาสตร์	129	5	34	55	20	243
12. บัณฑิตวิทยาลัย	124	2	29	31	3	189
13. สถาบันวิจัยวิทยาศาสตร์สุขภาพ	-	-	9	2	1	12
14. สถาบันวิจัยสังคม	-	39	32	53	-	124
15. โครงการศูนย์วิจัย	-	11	6	3	-	20
16. เพื่อเพิ่มผลผลิตทางเกษตร	-	-	-	-	-	-
17. สำนักหอสมุด	-	7	7	35	11	60
18. สำนักบริการคอมพิวเตอร์	-	27	48	42	11	128
19. สำนักงานอธิการบดี	-	5	7	1	-	13
	-	23	176	383	227	809
	1,394	743	1,645	1,734	1,279	6,795

การเงิน

ปีงบประมาณ 2527 มหาวิทยาลัยเชียงใหม่ ได้รับจัดสรรงบประมาณแผ่นดิน เป็น
จำนวน 624,393,800.- บาท จำแนกเป็น

งบดำเนินการ 447,054,600.- บาท คิดเป็นร้อยละ 71.60

งบลงทุน 177,339,200.- บาท คิดเป็นร้อยละ 28.40

สำหรับงบประมาณเงินรายได้มหาวิทยาลัยเชียงใหม่ ได้รับเป็นจำนวน 44,316,590.78
บาท จำแนกเป็น

งบดำเนินการ 33,230,965.50 บาท คิดเป็นร้อยละ 74.98

งบลงทุน 7,993,992.61 บาท คิดเป็นร้อยละ 18.04

งบกลาง 3,091,632.67 บาท คิดเป็นร้อยละ 6.98

สรุปแล้วในปีงบประมาณ 2527 มหาวิทยาลัยเชียงใหม่ได้รับงบประมาณเป็นจำนวน
เงินทั้งสิ้น 668,710,390.78 บาท

งบประมาณแผ่นดินประจำปีงบประมาณ 2527 จำแนกตามแผนงานของ หน่วยงาน/โครงการ

แผนงาน หน่วยงาน/โครงการ	จัดการศึกษา	วิจัย	บริการวิชาการ แก่สังคม	ส่งเสริมศิลป และวัฒนธรรม	ปรับปรุงคุณภาพการศึกษา	กิจการนักศึกษา	บริหารการศึกษา	รวม
1. <u>คณะเกษตรศาสตร์</u>	20,476,000	1,332,200	-	-	-	25,000	4,751,500	26,584,700
งบดำเนินการ	18,464,200	1,332,200	-	-	-	25,000	4,179,500	24,000,900
งบลงทุน	2,011,800	-	-	-	-	-	572,000	2,583,800
2. <u>คณะทันตแพทยศาสตร์</u>	10,146,800	70,000	964,030	-	1,002,950	162,420	3,827,300	16,173,500
งบดำเนินการ	8,339,170	70,000	964,030	-	960,350	162,420	3,682,330	14,178,300
งบลงทุน	1,807,630	-	-	-	42,600	-	144,970	1,995,200
3. <u>คณะเทคนิคการแพทย์</u>	22,714,390	5,000	-	-	400,180	79,000	2,803,030	26,001,600
งบดำเนินการ	5,289,290	5,000	-	-	308,730	25,000	2,765,480	8,393,500
งบลงทุน	17,425,100	-	-	-	91,450	54,000	37,550	17,608,100
4. <u>คณะพยาบาลศาสตร์</u>	7,612,870	-	-	-	434,910	27,500	4,736,720	12,812,000
งบดำเนินการ	7,382,640	-	-	-	326,610	15,000	4,594,950	12,319,200
งบลงทุน	230,230	-	-	-	108,300	12,500	141,770	492,800
5. <u>คณะแพทยศาสตร์</u>	79,302,260	198,300	124,809,680	-	5,753,160	245,220	49,621,880	259,930,500
งบดำเนินการ	60,147,110	198,300	101,720,860	-	5,687,060	56,220	40,538,150	208,347,700
งบลงทุน	19,155,150	-	23,088,820	-	66,100	189,000	9,083,730	51,582,800
6. <u>คณะเภสัชศาสตร์</u>	25,109,900	-	-	-	967,260	134,880	2,619,760	28,831,800
งบดำเนินการ	4,913,200	-	-	-	516,760	104,880	2,465,760	8,000,600
งบลงทุน	20,196,700	-	-	-	450,500	30,000	154,000	20,831,200

แผนงาน	จัดการศึกษา	การวิจัย	บริการวิชาการ การแก้สังคม	ส่งเสริมศิลป และวัฒนธรรม	ปรับปรุงคณะ ภาพการศึกษา	กิจการนักศึกษา	บริหารการศึกษา	รวม
หน่วยงาน/โครงการ								
7. คณะมนุษยศาสตร์	17,074,860	75,000	66,420	27,000	2,017,030	125,800	5,283,090	24,669,200
งบดำเนินการ	16,269,680	75,000	66,420	19,000	1,657,720	118,550	4,410,830	22,617,200
งบลงทุน	805,180	-	-	8,000	359,310	7,250	872,260	2,052,000
8. คณะวิศวกรรมศิลป์	1,372,060	-	-	-	337,190	-	513,250	2,222,500
งบดำเนินการ	462,460	-	-	-	156,590	-	417,450	1,036,500
งบลงทุน	909,600	-	-	-	180,600	-	95,800	1,186,000
9. คณะวิทยาศาสตร์	31,891,900	210,000	150,000	-	2,488,220	80,000	5,106,880	39,927,000
งบดำเนินการ	29,010,800	210,000	150,000	-	2,293,120	80,000	5,074,580	36,818,500
งบลงทุน	2,881,100	-	-	-	195,100	-	32,300	3,108,500
10. คณะวิศวกรรมศาสตร์	65,615,250	70,100	-	-	822,430	98,400	2,902,220	69,508,400
งบดำเนินการ	8,230,250	70,100	-	-	815,430	93,400	2,802,220	12,011,400
งบลงทุน	57,385,000	-	-	-	7,000	5,000	100,000	57,497,000
11. คณะศึกษาศาสตร์	10,958,150	110,000	-	-	1,462,300	56,828	4,445,222	17,032,500
งบดำเนินการ	10,316,650	110,000	-	-	1,280,700	56,828	3,684,122	15,448,300
งบลงทุน	641,500	-	-	-	181,600	-	761,100	1,584,200
12. คณะสังคมศาสตร์	10,606,470	-	-	-	932,820	60,000	2,467,710	14,067,000
งบดำเนินการ	10,556,570	-	-	-	932,820	60,000	2,259,110	13,808,500
งบลงทุน	49,900	-	-	-	-	-	208,600	258,500

แผนงาน	จัดการศึกษา	การวิจัย	บริการวิชาการ การแก้สังคม	ส่งเสริมศิลป และวัฒนธรรม	ปรับปรุงคุณภาพการศึกษา	กิจการนักศึกษา	บริหารการศึกษา	รวม
หน่วยงาน/โครงการ								
13. <u>บัณฑิตวิทยาลัย</u>	-	-	-	-	243,200	746,200	688,000	1,677,400
งบดำเนินการ	-	-	-	-	227,000	746,200	532,200	1,505,400
งบลงทุน	-	-	-	-	16,200	-	155,800	172,000
14. <u>สำนักหอสมุด</u>	-	-	-	-	6,658,139	-	2,822,061	9,480,200
งบดำเนินการ	-	-	-	-	6,438,139	-	2,822,061	9,260,200
งบลงทุน	-	-	-	-	220,000	-	-	220,000
15. <u>สถาบันวิจัยวิทยาศาสตร์ สุขภาพ</u>	-	5,017,280	-	-	-	-	2,794,220	7,811,500
งบดำเนินการ	-	4,627,280	-	-	-	-	2,758,720	7,386,000
งบลงทุน	-	390,000	-	-	-	-	35,500	425,500
16. <u>สถาบันวิจัยสังคม</u>	-	1,950,310	-	-	-	-	638,490	2,588,800
งบดำเนินการ	-	1,827,210	-	-	-	-	494,390	2,321,600
งบลงทุน	-	123,100	-	-	-	-	144,100	267,200
17. <u>สำนักบริการคอมพิวเตอร์</u>	-	-	-	-	4,456,440	-	320,560	4,777,000
งบดำเนินการ	-	-	-	-	4,350,440	-	320,560	4,671,000
งบลงทุน	-	-	-	-	106,000	-	-	106,000
* 18. <u>โครงการศูนย์วิจัย เพื่อเพิ่มผลิตทางเกษตร</u>	-	6,206,740	-	-	-	-	590,460	6,797,200
งบดำเนินการ	-	2,086,740	-	-	-	-	590,460	2,677,200
งบลงทุน	-	4,120,000	-	-	-	-	-	4,120,000

แผนงาน	จัดการศึกษา	การวิจัย	บริการวิชาการ การแก้สังคม	ส่งเสริมศิลป และวัฒนธรรม	ปรับปรุงคุณภาพการศึกษา	กิจการนักศึกษา	บริหารการศึกษา	รวม
หน่วยงาน/โครงการ								
19. <u>สำนักงานอธิการบดี</u>	-	700,000	-	-	2,380,520	9,538,305	36,732,175	49,351,000
งบดำเนินการ	-	700,000	-	-	2,293,620	8,018,730	27,090,250	38,102,600
งบลงทุน	-	-	-	-	86,900	1,519,575	9,641,925	11,248,400
* 20. <u>โครงการวิจัยร่วม</u>								
<u>UNU-CMU</u>	-	1,000,000	-	-	-	-	-	1,000,000
งบดำเนินการ	-	1,000,000	-	-	-	-	-	1,000,000
งบลงทุน	-	-	-	-	-	-	-	-
* 21. <u>โครงการศูนย์ขยาย</u>								
<u>พันธุ์ไม้ดอกไม้ผล</u>	-	-	-	-	-	-	-	-
<u>งานสถิติฝึกอบรม</u>	-	-	-	-	-	-	-	-
<u>และส่งเสริมอาชีพราษฎร</u>								
<u>ตามพระราชดำริ</u>	-	3,150,000	-	-	-	-	-	3,150,000
งบดำเนินการ	-	3,150,000	-	-	-	-	-	3,150,000
งบลงทุน	-	-	-	-	-	-	-	-
รวมงบดำเนินการ	179,382,020	15,461,830	102,901,310	19,000	28,245,089	9,562,228	111,483,123	447,054,600
รวมงบลงทุน	123,498,890	4,633,100	23,088,820	8,000	2,111,660	1,817,325	22,181,405	177,339,200
รวมทั้งสิ้น	302,880,910	20,094,930	125,990,130	27,000	30,356,749	11,379,553	133,664,528	624,393,800

* เป็นโครงการสังกัดมหาวิทยาลัย ไม่มีฐานะเป็นส่วนราชการ

งบประมาณรายจ่ายจากเงินรายได้มหาวิทยาลัย จาแนกตามแผนงานของหน่วยงาน/โครงการ ประจำปีงบประมาณ 2527 (1 พ.ค. 26-30 เม.ย. 27)

แผนงาน หน่วยงาน/โครงการ	จัดการศึกษา	วิจัย	บริการวิชาการ การแก้สังคม	ส่งเสริมศิลปและ วัฒนธรรม	ปรับปรุงคุณภาพการศึกษา	กิจการนักศึกษา	บริหารการศึกษา	งบกลาง	รวม
1. คณะเกษตรศาสตร์	1,724,814	20,000	2,000	1,500	-	-	577,058	-	2,325,372
งบดำเนินการ	1,335,624	20,000	2,000	1,500	-	-	342,540	-	1,701,664
งบลงทุน	389,190	-	-	-	-	-	234,518	-	623,708
งบกลาง	-	-	-	-	-	-	-	-	-
2. คณะทันตแพทยศาสตร์	9,000	70,000	14,500	11,500	52,100	97,000	113,700	9,200	377,000
งบดำเนินการ	9,000	70,000	14,500	11,500	52,100	28,125	94,000	-	279,225
งบลงทุน	-	-	-	-	-	68,875	19,700	-	88,575
งบกลาง	-	-	-	-	-	-	-	9,200	9,200
3. คณะเทคนิคการแพทย์	159,522	-	2,000	4,100	51,000	10,000	161,430	3,568	391,620
งบดำเนินการ	114,870	-	2,000	4,100	51,000	-	54,000	-	225,970
งบลงทุน	44,652	-	-	-	-	10,000	107,430	-	162,082
งบกลาง	-	-	-	-	-	-	-	3,568	3,568
4. คณะพยาบาลศาสตร์	431,130	-	37,000	4,500	-	10,000	130,920	102,640	716,190
งบดำเนินการ	431,130	-	37,000	4,500	-	10,000	73,510	-	556,140
งบลงทุน	-	-	-	-	-	-	57,410	-	57,410
งบกลาง	-	-	-	-	-	-	-	102,640	102,640
5. คณะแพทยศาสตร์	981,100	50,000	87,000	11,500	244,300	319,100	51,500	66,070	1,810,570
งบดำเนินการ	565,160	50,000	87,000	11,500	138,680	143,800	20,000	-	1,016,140
งบลงทุน	415,940	-	-	-	105,620	175,300	31,500	-	728,360
งบกลาง	-	-	-	-	-	-	-	66,070	66,070
6. คณะเภสัชศาสตร์	135,935	15,000	67,000	5,000	49,840	65,000	207,875	-	545,650
งบดำเนินการ	110,075	15,000	67,000	5,000	40,000	65,000	127,325	-	429,400
งบลงทุน	25,860	-	-	-	9,840	-	80,550	-	116,250
งบกลาง	-	-	-	-	-	-	-	-	-

แผนงาน หน่วยงาน/โครงการ	จัดการศึกษา	วิจัย	บริการวิชาการ การแก่สังคม	ส่งเสริมศิลปและ วัฒนธรรม	ปรับปรุงคุณภาพการศึกษา	กิจการนักศึกษา	บริหารการศึกษา	งบกลาง	รวม
7. คณะมนุษยศาสตร์	414,995	108,000	147,500	89,280	569,370	175,960	835,775	216,389.02	2,557,269.02
งบดำเนินการ	323,345	108,000	147,500	89,280	560,570	148,260	533,475	-	1,910,430
งบลงทุน	91,650	-	-	-	8,800	27,700	302,300	-	430,450
งบกลาง	-	-	-	-	-	-	-	216,389.02	216,389.02
8. คณะวิศวกรรมศิลป์	77,220	-	2,000	2,000	-	-	-	126,088	207,308
งบดำเนินการ	77,220	-	2,000	2,000	-	-	-	126,088	207,308
งบลงทุน	-	-	-	-	-	-	-	-	-
งบกลาง	-	-	-	-	-	-	-	-	-
9. คณะวิทยาศาสตร์	1,479,280	-	322,000	1,500	1,712,830	93,400	1,254,870	236,747.30	5,094,627.30
งบดำเนินการ	1,479,280	-	322,000	1,500	1,517,780	79,800	534,520	-	3,934,880
งบลงทุน	-	-	-	-	195,050	13,600	720,350	-	929,000
งบกลาง	-	-	-	-	-	-	-	203,747.30	230,747.30
10. คณะวิศวกรรมศาสตร์	260,940.50	-	461,020	4,500	158,288	-	99,600	142,606.22	1,126,954.72
งบดำเนินการ	80,760.50	-	461,020	4,500	151,288	-	99,600	-	797,168.50
งบลงทุน	180,180	-	-	-	7,000	-	-	-	187,180
งบกลาง	-	-	-	-	-	-	-	142,606.22	142,606.22
11. คณะศึกษาศาสตร์	311,840	50,000	2,000	31,500	250,480	6,000	854,220	167,840.24	1,673,880.24
งบดำเนินการ	241,540	50,000	2,000	31,500	250,480	6,000	417,920	-	999,440
งบลงทุน	70,300	-	-	-	-	-	436,300	-	506,600
งบกลาง	-	-	-	-	-	-	-	167,840.24	167,840.24
โรงเรียนสาธิต	-	-	-	-	645,600	-	-	204,400	850,000
งบดำเนินการ	-	-	-	-	617,600	-	-	-	617,600
งบลงทุน	-	-	-	-	28,000	-	-	-	28,000
งบกลาง	-	-	-	-	-	-	-	204,400	204,400

แผนงาน หน่วยงาน/โครงการ	จัดการศึกษา	วิจัย	บริการวิชาการ การแก่สังคม	ส่งเสริมศิลปและ วัฒนธรรม	ปรับปรุงคุณภาพการศึกษา	กิจการนักศึกษา	บริหารการศึกษา	งบกลาง	รวม
12. <u>คณะสังคมศาสตร์</u>	344,920	-	160,000	6,500	283,100	45,000	755,680	348,171.89	1,943,371.89
งบดำเนินการ	232,220	-	160,000	6,500	278,300	45,000	537,480	-	1,259,500
งบลงทุน	112,700	-	-	-	4,800	-	218,200	-	335,700
งบกลาง	-	-	-	-	-	-	-	348,171.89	348,171.89
13. <u>บัณฑิตวิทยาลัย</u>	-	-	2,000	1,500	680,500	-	60,000	-	744,000
งบดำเนินการ	-	-	2,000	1,500	659,300	-	50,000	-	712,800
งบลงทุน	-	-	-	-	21,200	-	10,000	-	31,200
งบกลาง	-	-	-	-	-	-	-	-	-
14. <u>สำนักงานอธิการบดี</u>	-	-	-	39,000	5,239,240	9,721,951.61	6,087,075	1,500,000	22,587,266.61
งบดำเนินการ	-	-	-	39,000	5,163,940	8,248,217	4,006,075	-	17,457,232
งบลงทุน	-	-	-	-	75,300	1,473,734.61	2,081,000	-	3,630,034.61
งบกลาง	-	-	-	-	-	-	-	1,500,000	1,500,000
15. <u>สำนักหอสมุด</u>	-	-	2,000	1,500	837,608	-	274,403	100,000	1,215,511
งบดำเนินการ	-	-	2,000	1,500	759,808	-	212,760	-	976,068
งบลงทุน	-	-	-	-	77,800	-	61,643	-	139,443
งบกลาง	-	-	-	-	-	-	-	100,000	100,000
16. <u>สำนักบริการคอมพิวเตอร์</u>	-	-	2,000	1,500	75,360	-	71,140	-	150,000
งบดำเนินการ	-	-	2,000	1,500	75,360	-	71,140	-	150,000
งบลงทุน	-	-	-	-	-	-	-	-	-
งบกลาง	-	-	-	-	-	-	-	-	-
รวมงบดำเนินการ	5,000,224.50	313,000	1,310,020	216,880	10,316,206	8,774,202	7,300,435	-	33,230,965.50
รวมงบลงทุน	1,330,472	-	-	-	533,410	1,769,209.61	4,360,901	-	7,993,992.61
รวมงบกลาง	-	-	-	-	-	-	-	3,091,632.67	3,091,632.67
รวมทั้งสิ้น	6,330,696.50	313,000	1,310,020	216,880	10,849,616	10,543,411.61	11,661,334	3,091,632.67	44,316,590.78

โครงการก่อสร้าง

จำนวนอาคารและค่าก่อสร้างที่ได้รับจัดสรร ในปีงบประมาณ 2527

หน่วยงาน/อาคาร	ระยะเวลาดำเนิน- การตามสัญญา	วงเงินงบประมาณ ค่าก่อสร้างรวม	งบประมาณที่ได้รับ จัดสรรปี 2527
1. คณะเทคนิคการแพทย์			
1.1 อาคารเรียนและปฏิบัติการ พร้อมครุภัณฑ์	2524-2527	66,912,620.-	16,059,100.-
2. คณะแพทยศาสตร์			
2.1 อาคารเรียนรวมการศึกษา	2527-2529	88,954,500.-	15,200,000.-
2.2 อาคารหอพักนักศึกษา- แพทย์ชั้นบท	2525-2526	6,480,000.-	3,189,000.-
3. คณะเภสัชศาสตร์			
3.1 อาคารเรียนคณะเภสัช- ศาสตร์	2525-2527	28,250,000.-	19,250,800.-
4. คณะวิศวกรรมศาสตร์			
4.1 อาคารเรียนปฏิบัติการ- ทางวิศวกรรม	2525-2527	79,770,000.-	53,500,000.-

