

รายงานประจำปี
2529
มหาวิทยาลัยเชียงใหม่

กองแผนงาน
สำนักงานอธิการบดี

รายงานประจำปี
2529
มหาวิทยาลัยเชียงใหม่

**งานวิเคราะห์แผนและงบประมาณ
กองแผนงาน สำนักงานอธิการบดี
มหาวิทยาลัยเชียงใหม่**

คำนำ

แผนพัฒนาการศึกษามหาวิทยาลัยเชียงใหม่ระยะที่ 5 (2525-2529) ได้สิ้นสุดปีสุดท้ายของแผนในปีงบประมาณ 2529 รายงานประจำปีฉบับนี้ ได้พยายามรวบรวมผลการดำเนินงานของมหาวิทยาลัยในรอบปีที่ผ่านมา นำลงเผยแพร่แก่ผู้สนใจในกิจการของมหาวิทยาลัย และเพื่อเป็นการสรุปให้เห็นความก้าวหน้าในการดำเนินงานของมหาวิทยาลัย

ปีการศึกษา 2529 มหาวิทยาลัยเชียงใหม่ ได้รับอนุมัติให้เปิดสอนหลักสูตรสาขาวิชาใหม่เพิ่มขึ้นอีก 2 สาขาวิชา ในระดับปริญญาโท คือ สาขาวิชาวิศวกรรมโยธาและสาขาการพยาบาลอายุรศาสตร์และศัลยศาสตร์ ซึ่งเป็นหลักสูตรใหม่ที่ได้รับอนุมัติให้บรรจุไว้ในแผนพัฒนาการศึกษามหาวิทยาลัยเชียงใหม่ระยะที่ 5 แต่จากการสำรวจผลการดำเนินงานของมหาวิทยาลัยในด้านการรับนักศึกษาตามแผนฯ 5 จะเห็นได้ว่ารับได้ต่ำกว่าแผนเล็กน้อย ทั้งนี้เนื่องจากมหาวิทยาลัยได้มีการปรับเป้าหมายจำนวนการรับนักศึกษาส่วนหนึ่ง และอีกส่วนหนึ่งเนื่องจากผู้ที่ผ่านการคัดเลือกเข้าศึกษาในมหาวิทยาลัยเชียงใหม่ ได้มีการสละสิทธิ์ไม่มารายงานตัวเป็นนักศึกษา

จากงบประมาณที่มหาวิทยาลัยเชียงใหม่ได้รับจัดสรร ในแผนพัฒนาการศึกษา ระยะที่ 5 ตั้งแต่ปีงบประมาณรายจ่ายประจำปี 2525 - 2529 จะพบว่ามหาวิทยาลัยได้รับจัดสรรงบประมาณต่ำกว่าวงเงินที่ได้รับอนุมัติไว้ในแผนฯ เป็นจำนวนเงินประมาณ 95.14 ล้านบาท ซึ่งถึงแม้ในด้านงบประมาณจะได้รับจัดสรรงบประมาณสูงกว่าวงเงินในแผนฯ แต่ในด้านงบดำเนินการ ซึ่งเป็นงบประมาณที่เกี่ยวข้องโดยตรงกับการบริหารงานประจำ และการขยายงานด้านต่าง ๆ ตามเป้าหมายในแผนพัฒนาการศึกษาของมหาวิทยาลัย ได้รับจัดสรรต่ำกว่าวงเงินในแผนฯ ประมาณ 291.95 ล้านบาท จึงมีผลกระทบต่อการทำงานในบางด้านของมหาวิทยาลัย โดยเฉพาะอย่างยิ่งโครงการเปิดสอนหลักสูตรสาขาวิชาใหม่หลายสาขาวิชา ไม่สามารถดำเนินการได้ตามเป้าหมายในแผนฯ 5 แต่ต้องเลื่อน ไปดำเนินการในแผนฯ 6

รายงานประจำปี 2529 ฉบับนี้ เป็นการรวบรวมผลการดำเนินงานในภารกิจหลักต่าง ๆ ในรอบปีที่ผ่านมาของมหาวิทยาลัย เพื่อนำเสนอออกเผยแพร่แก่ผู้สนใจในกิจการของมหาวิทยาลัย ในโอกาสนี้ขอขอบคุณคณะ/หน่วยงานต่าง ๆ ที่ได้ให้ความร่วมมือในการดำเนินงานตามนโยบายและแผนพัฒนาการศึกษาของมหาวิทยาลัยเป็นอย่างดี



(ศาสตราจารย์ นายแพทย์ อาวุธ ศรีสุกรี)
อธิการบดี

สารบัญ

คำนำ	
การบริหารมหาวิทยาลัยเชียงใหม่	1
โครงสร้างการแบ่งส่วนราชการและการบริหารของมหาวิทยาลัย	4
การแบ่งส่วนราชการ	6
สภามหาวิทยาลัยเชียงใหม่	8
คณะกรรมการส่งเสริมมหาวิทยาลัยเชียงใหม่	10
ปริญญากิตติมศักดิ์	13
การจัดการศึกษา	15
โปรแกรมการศึกษา	15
นักศึกษา	17
การปรับปรุงคุณภาพการศึกษา	25
งานบริการห้องสมุดและเทคโนโลยีทางการศึกษา	25
งานบริการคอมพิวเตอร์ทางวิชาการ	26
โครงการส่งเสริมการผลิตตำราและเอกสารวิชาการ	28
งานพัฒนาหลักสูตรและการเรียนการสอน	40
โครงการฝึกอบรมและพัฒนาคุณภาพงานมหาวิทยาลัยเชียงใหม่	42
การส่งเสริมศิลปและวัฒนธรรม	57
โครงการส่งเสริมศิลปวัฒนธรรม มหาวิทยาลัยเชียงใหม่	57
การวิจัย	65
งานวิจัยที่ได้รับทุนอุดหนุนจากสำนักงานคณะกรรมการวิจัยแห่งชาติ	66
งานวิจัยที่ได้รับทุนอุดหนุนจากงบประมาณแผ่นดิน	68
งานวิจัยที่ได้รับทุนอุดหนุนจากแหล่งอื่น ๆ	73
งานวิจัยจัดดำเนินการโดยคณะ - ภาควิชา	80
งานวิจัยดำเนินการโดยสถาบัน/โครงการ	86
การบริการวิชาการแก่สังคม	91
ศูนย์บริการการพัฒนาขยายพันธุ์ไม้ดอกไม้ผลและสาธิตเผยแพร่- บ้านไร่ตามพระราชดำริ	100
กิจการนักศึกษา	103
งานกิจกรรมเสริมหลักสูตร	103
งานกีฬาและนันทนาการ	104
งานบำเพ็ญประโยชน์ต่อสังคม	110
งานสวัสดิการนักศึกษา	111
งานแนะแนวและจัดหางาน	112
งานบริการทุนการศึกษา	113
โครงการความร่วมมือระหว่างสถาบันอุดมศึกษาภาคเหนือ	115
โครงการก่อสร้าง	120
สารสนเทศ	121
บุคคลากร	121
อาคารสถานที่	122
การเงิน	123

การบริหารมหาวิทยาลัยเชียงใหม่

คณะผู้บริหาร



อธิการบดี
ศาสตราจารย์ นายแพทย์
อาวุธ ศรีสุกรี



รองอธิการบดีฝ่ายบริหาร
ผู้ช่วยศาสตราจารย์
ประสิทธิ์ ม้าลำพอง



รองอธิการบดีฝ่ายวิชาการ
รองศาสตราจารย์ นายแพทย์
เกษม วัฒนชัย



รองอธิการบดีฝ่ายวิจัยและกิจการพิเศษ
รองศาสตราจารย์ แพทย์หญิง
พญ. เตชะเสน



รองอธิการบดีฝ่ายสวัสดิการ
รองศาสตราจารย์
ดร. กนิต เศรษฐเสถียร



รองอธิการบดีฝ่ายกิจการนักศึกษา
รองศาสตราจารย์
ดร. พงษ์ศักดิ์ อังสิทธิ์



รองอธิการบดีฝ่ายแผนงาน
อาจารย์อนันต์ ชันขุนทด

โครงสร้างการแบ่งส่วนราชการและการบริหารของมหาวิทยาลัย

รูปที่ 1: แผนภูมิ การแบ่งส่วนราชการของมหาวิทยาลัยเชียงใหม่
 FIGURE 1: CHART OF CHIANG MAI UNIVERSITY ORGANIZATION

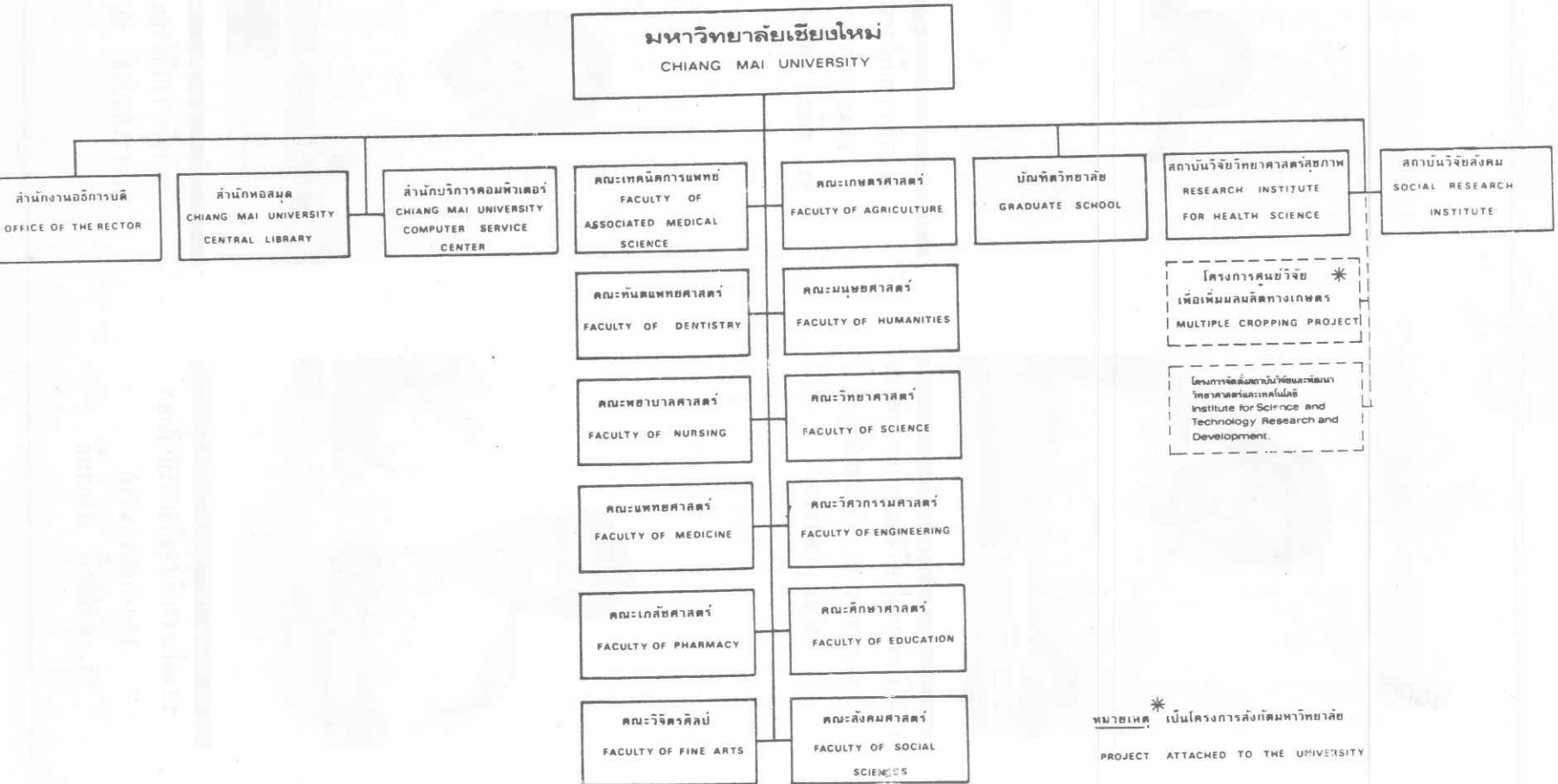

โครงสร้างการแบ่งส่วนราชการและการบริหารของมหาวิทยาลัย

รูปที่ 2 : แผนภูมิ การบริหารของมหาวิทยาลัยเชียงใหม่

FIGURE 2 : CHART OF ADMINISTRATIVE POSITION IN CHIANG MAI UNIVERSITY

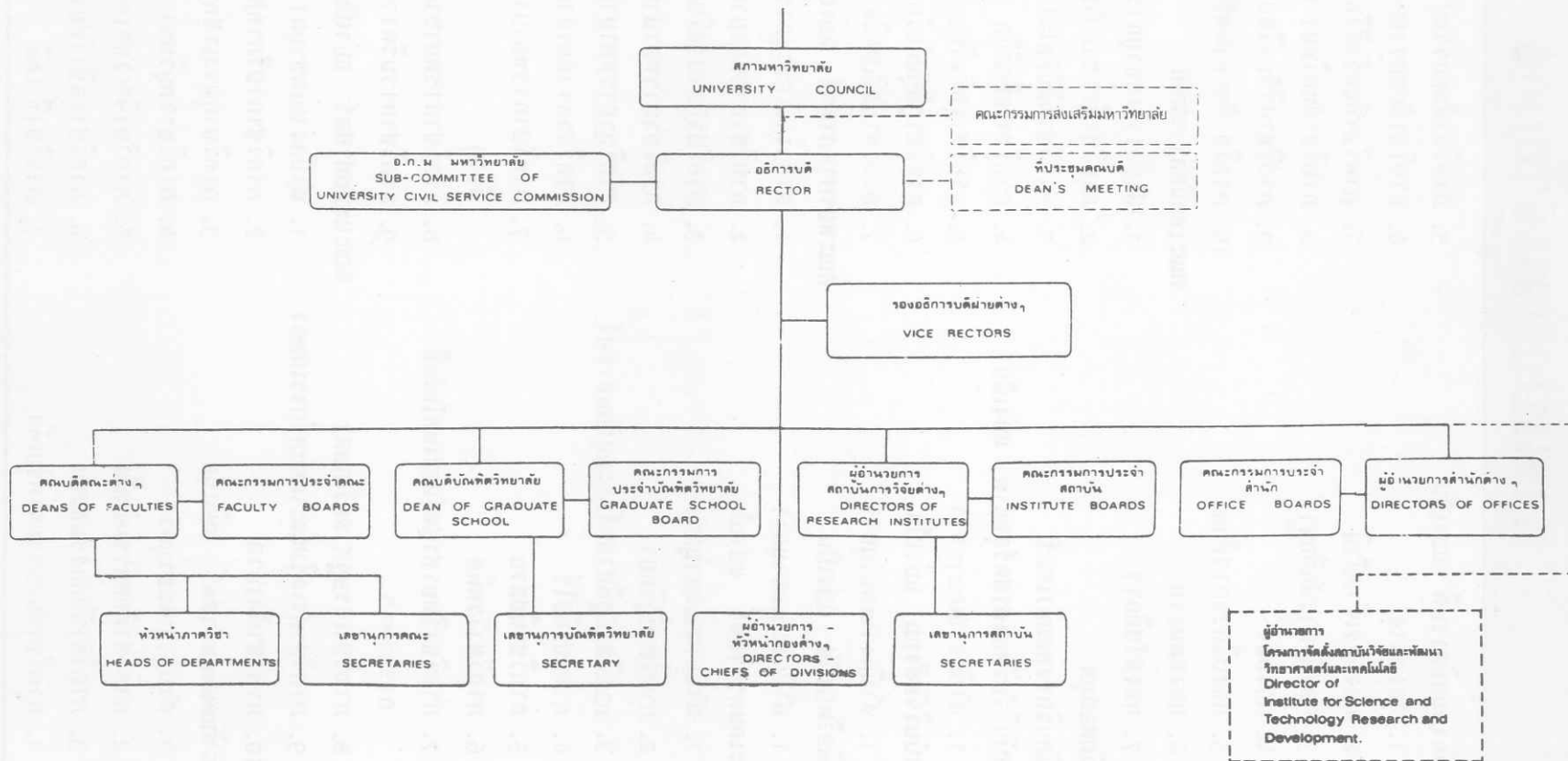

การแบ่งส่วนราชการ

สำนักงานอธิการบดี แบ่งเป็น

1. กองกลาง
2. กองการเจ้าหน้าที่
3. กองกิจการนักศึกษา
4. กองคลัง
5. กองบริการการศึกษา
6. กองแผนงาน
7. กองสวัสดิการ

สำนักหอสมุด

สำนักบริการคอมพิวเตอร์

สถาบันวิจัยวิทยาศาสตร์สุขภาพ แบ่งเป็น

1. สำนักงานเลขาธิการ

สถาบันวิจัยสังคม แบ่งเป็น

1. สำนักงานเลขาธิการ

บัณฑิตวิทยาลัย แบ่งเป็น

1. สำนักงานเลขาธิการ

คณะเกษตรศาสตร์ แบ่งเป็น

1. สำนักงานเลขาธิการ
2. ภาควิชา گیษวิทยา
3. ภาควิชาปฐพีศาสตร์และอนุรักษ์ศาสตร์
4. ภาควิชาพืชไร่
5. ภาควิชาพืชสวน
6. ภาควิชาโรคพืช
7. ภาควิชาวิทยาศาสตร์และเทคโนโลยี
การอาหาร
8. ภาควิชาเศรษฐศาสตร์เกษตร
9. ภาควิชาส่งเสริมและเผยแพร่การเกษตร
10. ภาควิชาสัตวบาล

คณะทันตแพทยศาสตร์ แบ่งเป็น

1. สำนักงานเลขาธิการ
2. ภาควิชาทันตกรรมจัดฟัน
3. ภาควิชาทันตกรรมชุมชน
4. ภาควิชาทันตกรรมสำหรับเด็ก

5. ภาควิชาทันตกรรมบูรณะ

6. ภาควิชาทันตกรรมประคิษฐ์
7. ภาควิชาทันตกรรมสรีรวิทยา
8. ภาควิชาทันตวิทยา พยาธิวิทยาช่องปาก
9. ภาควิชาปริทันตวิทยา
10. ภาควิชาศัลยศาสตร์ช่องปาก

คณะเทคนิคการแพทย์

1. สำนักงานเลขาธิการ
2. ภาควิชากิจกรรมบำบัด
3. ภาควิชาคลินิกัลไมโครสโคปี
4. ภาควิชาเคมีคลินิก
5. ภาควิชาจุลชีววิทยาคลินิก
6. ภาควิชาภูมิคุ้มกันวิทยาคลินิก
7. ภาควิชารังสีเทคนิค

คณะพยาบาลศาสตร์ แบ่งเป็น

1. สำนักงานเลขาธิการ
2. ภาควิชาการพยาบาลกุมารเวชศาสตร์
3. ภาควิชาพยาบาลจิตเวช
4. ภาควิชาการพยาบาลพื้นฐาน
5. ภาควิชาการพยาบาลศัลยศาสตร์
6. ภาควิชาการพยาบาลสาธารณสุข
7. ภาควิชาการพยาบาลสูติศาสตร์นรีเวช
วิทยา
8. ภาควิชาการพยาบาลอายุรศาสตร์
9. ภาควิชาการบริหารการพยาบาล

คณะแพทยศาสตร์ แบ่งเป็น

1. สำนักงานเลขาธิการ
2. ภาควิชากายวิภาคศาสตร์
3. ภาควิชากุมารเวชศาสตร์
4. ภาควิชาจักษุวิทยา
5. ภาควิชาจิตเวชศาสตร์
6. ภาควิชาจุลชีววิทยา
7. ภาควิชาชีวเคมี

8. ภาควิชาปาราสิตวิทยา
9. ภาควิชานิติเวชศาสตร์
10. ภาควิชาพยาธิวิทยา
11. ภาควิชาเภสัชวิทยา
12. ภาควิชารังสีวิทยา
13. ภาควิชาวิสัญญีวิทยา
14. ภาควิชาศัลยศาสตร์-ออร์โทปิดิกส์
และกายภาพบำบัด
15. ภาควิชาเวชศาสตร์ชุมชน
16. ภาควิชาศัลยศาสตร์
17. ภาควิชาสูติศาสตร์
18. ภาควิชาสูติศาสตร์-นรีเวชวิทยา
19. ภาควิชาโสตศอนาสิกการังสีวิทยา
20. ภาควิชาอายุรศาสตร์
21. ภาควิชาเวชศาสตร์ครอบครัว

คณะเภสัชศาสตร์ แบ่งเป็น

1. สำนักงานเลขาธิการ
2. ภาควิชาชีวเภสัชกรรม
3. ภาควิชาบริหารเภสัชกิจ
4. ภาควิชาเภสัชกรรม
5. ภาควิชาเภสัชเวช
6. ภาควิชาเภสัชเคมี
7. ภาควิชาเภสัชอุตสาหกรรม

คณะมนุษยศาสตร์ แบ่งเป็น

1. สำนักงานเลขาธิการ
2. ภาควิชาการสื่อสารมวลชน
3. ภาควิชาจิตวิทยา
4. ภาควิชาบรรณารักษศาสตร์
5. ภาควิชาประวัติศาสตร์
6. ภาควิชาภาษาปัจจุบันต่างประเทศ
7. ภาควิชาภาษาไทย
8. ภาควิชาภาษาอังกฤษ
9. ภาควิชามนุษยสัมพันธ์

คณะวิจิตรศิลป์ แบ่งเป็น

1. สำนักงานเลขาธิการ

คณะวิทยาศาสตร์ แบ่งเป็น

1. สำนักงานเลขาธิการ
2. ภาควิชาคณิตศาสตร์
3. ภาควิชาเคมี
4. ภาควิชาชีววิทยา
5. ภาควิชาธรณีวิทยา
6. ภาควิชาฟิสิกส์
7. ภาควิชาสถิติ

คณะวิศวกรรมศาสตร์ แบ่งเป็น

1. สำนักงานเลขาธิการ
2. ภาควิชาวิศวกรรมไฟฟ้า
3. ภาควิชาวิศวกรรมโยธา
4. ภาควิชาวิศวกรรมเครื่องกล
5. ภาควิชาวิศวกรรมสภาวะแวดล้อม
6. ภาควิชาวิศวกรรมเหมืองแร่
7. ภาควิชาวิศวกรรมอุตสาหกรรม

คณะศึกษาศาสตร์ แบ่งเป็น

1. สำนักงานเลขาธิการ
2. ภาควิชาเทคโนโลยีทางการศึกษา
3. ภาควิชาการบริหารการศึกษา
4. ภาควิชาประถมศึกษา
5. ภาควิชาประเมินผลและวิจัยทางการศึกษา
6. ภาควิชาพลานามัย
7. ภาควิชาพื้นฐานการศึกษา
8. ภาควิชามัธยมศึกษา
9. ภาควิชาอาชีวศึกษา
10. ภาควิชาส่งเสริมการศึกษา

คณะสังคมศาสตร์ แบ่งเป็น

1. สำนักงานเลขาธิการ
2. ภาควิชาบัญชีและการบริหารธุรกิจ
3. ภาควิชาภูมิศาสตร์
4. ภาควิชารัฐศาสตร์
5. ภาควิชาเศรษฐศาสตร์
6. ภาควิชาสังคมวิทยาและมนุษยวิทยา

สภามหาวิทยาลัยเชียงใหม่

สภามหาวิทยาลัยเชียงใหม่ เป็นองค์กรบริหารสูงสุดของมหาวิทยาลัย มีอำนาจหน้าที่ในการจัดวางระเบียบ ข้อบังคับต่างๆ ของมหาวิทยาลัย พิจารณาหลักสูตร จัดการศึกษา การอบรม การวิจัยให้เจริญยิ่งขึ้น ตลอดจนมีอำนาจและหน้าที่ควบคุมดูแลกิจการทั่วไปของมหาวิทยาลัย

รายนามกรรมการสภามหาวิทยาลัยเชียงใหม่ ชุดปัจจุบัน

- | | |
|---|--|
| 1. นายกสภามหาวิทยาลัยเชียงใหม่ | ศาสตราจารย์ ดร. สง่า สรรพศรี |
| 2. อธิการบดีมหาวิทยาลัยเชียงใหม่ | ศาสตราจารย์ นายแพทย์อาวุธ ศรีศุกรี |
| 3. รองอธิการบดี | ผู้ช่วยศาสตราจารย์ ประสิทธิ์ ม้าลำพอง |
| 4. รองอธิการบดี | รองศาสตราจารย์ นายแพทย์เกษม วัฒนชัย |
| 5. รองอธิการบดี | รองศาสตราจารย์ ดร. กนิต เศรษฐเสถียร |
| 6. รองอธิการบดี | รองศาสตราจารย์ ดร. พงษ์ศักดิ์ อังกสิทธิ์ |
| 7. รองอธิการบดี | อาจารย์ อนันต์ ชันขุนทด |
| 8. คณบดีบัณฑิตวิทยาลัย | รองศาสตราจารย์ ดร. กิตติชัย วัฒนานิก |
| 9. คณบดีคณะเกษตรศาสตร์ | รองศาสตราจารย์ นคร ณ ลำปาง |
| 10. คณบดีคณะทันตแพทยศาสตร์ | ผู้ช่วยศาสตราจารย์ทันตแพทย์ สัมพันธ์ ศรีสุวรรณ |
| 11. คณบดีคณะเทคนิคการแพทย์ | ผู้ช่วยศาสตราจารย์ สอนง ไชยาร์ศรี |
| 12. คณบดีคณะพยาบาลศาสตร์ | รองศาสตราจารย์ ดร. วิจิตร ศรีสุพรรณ |
| 13. คณบดีคณะแพทยศาสตร์ | รองศาสตราจารย์ นายแพทย์เตชะทัต เตชะเสน |
| 14. คณบดีคณะเภสัชศาสตร์ | อาจารย์ ดร. ทองปาน เทียมราช |
| 15. คณบดีคณะมนุษยศาสตร์ | อาจารย์ ดร. วัฒนะ สุขสมัย |
| 16. คณบดีคณะวิจิตรศิลป์ | ผู้ช่วยศาสตราจารย์ ดร. สุเทพ สุนทรเภสัช |
| 17. คณบดีคณะวิทยาศาสตร์ | ศาสตราจารย์ ดร. ทวีศักดิ์ ระมิงวงศ์ |
| 18. คณบดีคณะวิศวกรรมศาสตร์ | รองศาสตราจารย์ ดร. ณอคคุณ สิทธิพงศ์ |
| 19. คณบดีคณะศึกษาศาสตร์ | ผู้ช่วยศาสตราจารย์ ดร. ชวลิต พทธรังศรี |
| 20. คณบดีคณะสังคมศาสตร์ | รองศาสตราจารย์ สมศักดิ์ เกี้ยวกิ่งแก้ว |
| 21. ผู้อำนวยการสำนักหอสมุด | นางจารุพร พงศ์ศรีวัฒน์ |
| 22. ผู้อำนวยการสำนักบริการคอมพิวเตอร์ | รองศาสตราจารย์ ดร. ไกรสร จิตรธรรม |
| 23. ผู้อำนวยการสถาบันวิจัยวิทยาศาสตร์สุขภาพ | รองศาสตราจารย์ นายแพทย์กอลิน อมาตยกุล |
| 24. ผู้อำนวยการสถาบันวิจัยสังคม | ผู้ช่วยศาสตราจารย์ ดร. มล. พันธุ์สุรีย์ ลดาวัลย์ |
| 25. เลขานุการคณะกรรมการการศึกษาแห่งชาติ | ศาสตราจารย์ ดร. พจน์ สะเพียรชัย |

-
- | | |
|--|---|
| 26. กรรมการสภามหาวิทยาลัยผู้ทรงคุณวุฒิ | ศาสตราจารย์ ดร. วิจิตร ศรีส้าน |
| 27. กรรมการสภามหาวิทยาลัยผู้ทรงคุณวุฒิ | ศาสตราจารย์ ดร. สิปปนนท์ เกตุทัต |
| 28. กรรมการสภามหาวิทยาลัยผู้ทรงคุณวุฒิ | ดร. อานันท์ อภาภิรม |
| 29. กรรมการสภามหาวิทยาลัยผู้ทรงคุณวุฒิ | ศาสตราจารย์ นาวาเอกนายแพทย์ตะวัน
กั้ววานพงศ์ |
| 30. กรรมการสภามหาวิทยาลัยผู้ทรงคุณวุฒิ | ผู้ช่วยศาสตราจารย์ โฉมเฉลา เรื่องพงษ์ |
| 31. กรรมการสภามหาวิทยาลัยผู้ทรงคุณวุฒิ | นายชุมพล พรประภา |
| 32. กรรมการสภามหาวิทยาลัยผู้ทรงคุณวุฒิ | นายธานีรินทร์ นิมมานเหมินท์ |
| 33. กรรมการสภามหาวิทยาลัยผู้ทรงคุณวุฒิ | นายประวิณ นิवासวัต |
| 34. กรรมการสภามหาวิทยาลัยผู้ทรงคุณวุฒิ | นายประวิทย์ อัครชินเรศ |
| 35. รองอธิการบดี เลขาธิการสภามหาวิทยาลัย | รองศาสตราจารย์ แพทย์หญิง พาณี เตชะเสน |
-

คณะกรรมการส่งเสริม มหาวิทยาลัยเชียงใหม่

ประจำปี 2529-2531

คณะกรรมการส่งเสริมมหาวิทยาลัย เป็นคณะกรรมการที่ได้รับการแต่งตั้งโดย สภามหาวิทยาลัย มีอำนาจและหน้าที่ในการส่งเสริมการพัฒนา และการจัดผลประโยชน์ให้มหาวิทยาลัย ให้คำแนะนำปรึกษา เกี่ยวกับการดำเนินงานของมหาวิทยาลัย ตลอดจนการดำเนินงานในกิจการต่าง ๆ ตามที่สภามหาวิทยาลัยมอบหมาย

รายนามคณะกรรมการส่งเสริมมหาวิทยาลัย ชุดปัจจุบัน

1. นายณรงค์ วงศ์วรรณ	ที่ปรึกษา
2. นายชัยยา พุนศิริวงศ์	ที่ปรึกษา
3. นายณรงค์ ทักคாதร	ที่ปรึกษา
4. นายธวัช ตันตรานนท์	ที่ปรึกษา
5. นายประวิทย์ อัครชิโนเรศ	ประธานกรรมการ
6. นายนิศย์ วังวิวัฒน์	รองประธานกรรมการ
7. นายประวิณ นิवासวัต	รองประธานกรรมการ
8. นายนิรันดร์ จิวะสันติการ	รองประธานกรรมการ
9. นายปรีชา เอื้อประเสริฐ	รองประธานกรรมการ
10. นายบำรุง กฤษภากรณ์	กรรมการ
11. นายแพทย์สัมพันธ์ ฮันตระกูล	กรรมการ
12. นายประเสริฐ จิตรสกุล	กรรมการ
13. นายแสง เกรือวิวัฒน์กุล	กรรมการ
14. นายจารุวัชร กินาวงศ์	กรรมการ
15. นางแจ่มจิตต์ เลาหวัณ	กรรมการ
16. นายเฉลิมชาติ นครังกุล	กรรมการ
17. นายถวิล ศรีไชยยันต์	กรรมการ
18. นายบรรจบ ลิมจรรยา	กรรมการ
19. นายบุญทรง ชัยบาล	กรรมการ
20. นายมนัส ศิริมหาราช	กรรมการ
21. นายมังกร จินดาศิลป์	กรรมการ
22. นายวรกร ตันตรานนท์	กรรมการ
23. นายวิบูลย์ ไทวิวัฒน์	กรรมการ
24. นายศุภวัตร ภูวกุล	กรรมการ
25. นายสุบรรณ เศวตมาลย์	กรรมการ

26. รองศาสตราจารย์ ดร.คณิต เศรษฐเสถียร	กรรมการ
27. รองศาสตราจารย์ นายแพทย์เกษม วัฒนชัย	กรรมการ
28. รองศาสตราจารย์ บุญยวาathy ลำเพาพงศ์	กรรมการ
29. รองศาสตราจารย์ สุวัฒน์ นิยมคำ	กรรมการ
30. รองศาสตราจารย์ แพทย์หญิงพาดิ เตชะเสน	กรรมการ
31. อาจารย์อนันต์ ชันขุนทด	กรรมการ
32. รองศาสตราจารย์ ดร. พงษ์ศักดิ์ อังกสิทธิ์	กรรมการ
33. นายวัชระ ตันตรานนท์	กรรมการ
34. นายบุญส่ง วิญญา	กรรมการ
35. นายนิยม ไวยรัชพานิช	กรรมการ
36. นายปณิธิ ตั้งผาติ	กรรมการ
37. นายรักษ์ ตันติสุนทร	กรรมการ
38. นายอภิเรก ต้นสาโรจน์วินิช	กรรมการ
39. นายดาวร นิโรจน์	กรรมการ
40. นายปัญญา บุรพาชีพ	กรรมการ
41. นายไพรัช เสรีภาพ	กรรมการ
42. นายแพทย์วิชัย ทองทรงกฤษณ์	กรรมการ
43. นายชาญศักดิ์ เต็งไทรสรณ์	กรรมการ
44. นายสมชาย โลหะโชติ	กรรมการ
45. นางสาวพูนสุข โลหะโชติ	กรรมการ
46. นายสุวิทย์ สุทธิวนา	กรรมการ
47. นายรัศมี บ้านกลาง	กรรมการ
48. นายประยูร แพ้วง	กรรมการ
49. นายวรวิทย์ เมฆนพรัตน์	กรรมการ
50. นายไพศาล วังซ้าย	กรรมการ
51. นายสุเมธ ธรรมาภิมุข	กรรมการ
52. นายเมธา เอื้ออภิญญกุล	กรรมการ
53. นายอุทัย คุณะเวทิน	กรรมการ
54. นายสุรศักดิ์ กสิณฤกษ์	กรรมการ
55. นายธงชัย ทุนคำ	กรรมการ
56. นายประยูร จิระสันติการ	กรรมการ
57. นายธรรมรักษ์ พิษยกุล	กรรมการ
58. เจ้าพงศ์แก้ว ณ ลำพูน	กรรมการ
59. นายวิจิตร ภูเจริญ	กรรมการ

60. นายสมบูรณ์ ไพโรจน์ธีระรัชต์	กรรมการ
61. นายสุรชาติ ชวงฉ่ำ	กรรมการ
62. นายบุญสรวง ลิ้มปะพันธ์	กรรมการ
63. นายปานเทพ อธิธิสวัสดิ์พันธ์	กรรมการ
64. นายกิตติศักดิ์ อารณ	กรรมการ
65. นายแท้ คงห้วยรอบ	กรรมการ
66. ผู้ช่วยศาสตราจารย์ประสิทธิ์ ม้าลำพอง	เหรัญญิก

ปริญญากิตติมศักดิ์

ที่ประชุมสภามหาวิทยาลัยเชียงใหม่ มีมติทูลเกล้าฯ ถวายและประสาทปริญญากิตติมศักดิ์ ประจำปีการศึกษา 2528 แก่ผู้ทรงคุณวุฒิที่มีคุณสมบัติเหมาะสมในสาขาวิชาต่างๆ ดังมีรายพระนามและรายนาม ดังต่อไปนี้

- | | |
|--|--|
| 1. สมเด็จพระบรมโอรสาธิราชสยามกุฎราชกุมาร | ศิลปศาสตร์คุณวุฒิปดกิตติมศักดิ์ |
| 2. สมเด็จพระเจ้าลูกเธอเจ้าฟ้าจุฬาภรณวลัยลักษณ์ อัครราชกุมารี | วิทยาศาสตร์คุณวุฒิปดกิตติมศักดิ์ |
| 3. ดร. เขาวน ฌ สีลวันต์ | บริหารธุรกิจคุณวุฒิปดกิตติมศักดิ์ |
| 4. เรือโทหญิงยุท สัจจวานิชย์ | แพทยศาสตร์คุณวุฒิปดกิตติมศักดิ์ |
| 5. นายเกษรฮาร์ด พลัดซ์ | แพทยศาสตร์คุณวุฒิปดกิตติมศักดิ์ |
| 6. นายประยูร จินดาประคิษฐ์ | เศรษฐศาสตร์คุณวุฒิปดกิตติมศักดิ์ |
| 7. นายพิชัย โกรพินธานนท์ | วิทยาศาสตร์คุณวุฒิปดกิตติมศักดิ์
สาขาวิชาเกษตรศาสตร์ |
| 8. นายอินดา ทองพันธ์ | ศิลปศาสตร์มหาบัณฑิตกิตติมศักดิ์
สาขาวิชาบ้านและชุมชน |
| 9. นายประจักษ์ สุขแก้ว | ศึกษาศาสตร์มหาบัณฑิตกิตติมศักดิ์
สาขาวิชาการศึกษาคู่มือ |

การจัดการศึกษา

โปรแกรมการศึกษา

ปีการศึกษา 2529 มหาวิทยาลัยเชียงใหม่ มีหน่วยงานที่ทำหน้าที่รับผิดชอบการจัดการศึกษา ประกอบด้วยคณะ 12 คณะ และบัณฑิตวิทยาลัย

คณะ 12 คณะประกอบด้วย 92 ภาควิชา รับผิดชอบอำนวยการสอนในหลักสูตรสาขาวิชาต่าง ๆ รวม 100 สาขาวิชา ซึ่งจำแนกเป็น

- ระดับต่ำกว่าปริญญาตรี 2 สาขาวิชา
- ระดับปริญญาตรี 67 สาขาวิชา
- ระดับปริญญาโท 31 สาขาวิชา

หลักสูตรสาขาวิชาที่เปิดใหม่ มีดังนี้

- ระดับปริญญาโท 2 สาขาวิชา ได้แก่
 1. สาขาวิชาการพยาบาลอายุรศาสตร์และศัลยศาสตร์ คณะพยาบาลศาสตร์ (ทบวงฯ อนุมัติเมื่อวันที่ 5 มีนาคม 2529)
 2. สาขาวิศวกรรมโยธา คณะวิศวกรรมศาสตร์ (ทบวงฯ อนุมัติเมื่อวันที่ 11 ธันวาคม 2529)

หลักสูตรสาขาวิชาที่เปิดสอนและให้ปริญญา ปีการศึกษา 2529

คณะ	ระดับ	หลักสูตรสาขาวิชาที่เปิดสอนและให้ปริญญา
1. เกษตรศาสตร์ (รวม 13 สาขาวิชา)	ตรี	เศรษฐศาสตร์เกษตร, วิทยาศาสตร์และเทคโนโลยี การอาหาร, พืชไร่, สัตวบาล, ภูมิวิทยา, พืชสวน, โรคพืช, ปฐพีศาสตร์ และอนุรักษ์ศาสตร์, ส่งเสริม และเผยแพร่การเกษตร
	โท	พืชไร่, พืชสวน, ปฐพีศาสตร์, เกษตรศาสตร์เชิงระบบ
2. ทันตแพทยศาสตร์ (รวม 1 สาขาวิชา)	ตรี	ทันตแพทยศาสตร์
3. เทคนิคการแพทย์ (รวม 5 สาขาวิชา)	ต่ำกว่าตรี	พนักงานห้องทดลองปฏิบัติการชั้นสูตโรค
	ตรี	เทคนิคการแพทย์, รังสีเทคนิค, กิจกรรมบำบัด, กายภาพบำบัด
4. พยาบาลศาสตร์ (รวม 4 สาขาวิชา)	ต่ำกว่าตรี	ผู้ช่วยพยาบาล
	ตรี	พยาบาลผดุงครรภ์, การพยาบาลสาธารณสุข
	โท	การพยาบาลอายุรศาสตร์และศัลยศาสตร์

คณะ	ระดับ	หลักสูตรสาขาวิชาที่เปิดสอนและให้ปริญญา
5. แพทยศาสตร์ (รวม 7 สาขาวิชา)	ตรี โท	แพทยศาสตร์ กายวิภาคศาสตร์, จุลชีววิทยา, ชีวเคมี, ปรสิตวิทยา, เภสัชวิทยา, สรีรวิทยา
6. เกษศาสตร์ (รวม 2 สาขาวิชา)	ตรี โท	เกษตรศาสตร์ เกษตรเขต
7. มนุษยศาสตร์ (รวม 12 สาขาวิชา)	ตรี	ภาษาอังกฤษ, ภาษาฝรั่งเศส, ภาษาเยอรมัน, ประวัติศาสตร์, บ้านและชุมชน, ปรัชญา, บรรณารักษศาสตร์, การสื่อสารมวลชน, จิตวิทยา, ภาษาไทย
8. วิศวกรรมศาสตร์ (รวม 4 สาขาวิชา)	โท ตรี	ปรัชญา, ภาษาและวรรณกรรมล้านนา ศิลป์ไทย, จิตรกรรม, ประติมากรรม, ภาพพิมพ์
9. วิทยาศาสตร์ (รวม 16 สาขาวิชา)	ตรี โท	ชีววิทยา, เคมี, คณิตศาสตร์, ธรณีวิทยา, ฟิสิกส์, สถิติ, วิทยาการคอมพิวเตอร์ คณิตศาสตร์, การสอนคณิตศาสตร์, เคมี, การ สอนเคมี, ชีววิทยา, การสอนชีววิทยา, ฟิสิกส์, การสอนฟิสิกส์, ธรณีวิทยา
10. วิศวกรรมศาสตร์ (รวม 7 สาขาวิชา)	ตรี	วิศวกรรมโยธา, วิศวกรรมไฟฟ้า, วิศวกรรม- เครื่องกล, วิศวกรรมสภาวะแวดล้อม, วิศวกรรม- อุตสาหกรรม, วิศวกรรมเหมืองแร่
11. ศึกษาศาสตร์ (รวม 20 สาขาวิชา)	โท ตรี	วิศวกรรมโยธา การศึกษาผู้ใหญ่, เกษตรกรรม, บริหารธุรกิจ, บริหารการศึกษา, ประถมศึกษา, ภาษาอังกฤษ, ภาษาฝรั่งเศส, สุขศึกษา, คหกรรม, อุตสาหกรรม, คณิตศาสตร์, พลศึกษา, วิทยาศาสตร์, สังคมศึกษา, ภาษาไทย
12. สังคมศาสตร์ (รวม 9 สาขาวิชา)	ตรี โท	เทคโนโลยีทางการศึกษา, วิทยาศาสตร์ศึกษา, การวัดและประเมินผลการศึกษา, บริหารการศึกษา, พัฒนาหลักสูตรและการสอน บัญชี, บริหารธุรกิจ, เศรษฐศาสตร์, ภูมิศาสตร์, รัฐศาสตร์, สังคมวิทยาและมานุษยวิทยา, รัฐประศาสนศาสตร์ ภูมิศาสตร์, เศรษฐศาสตร์

นักศึกษา

- นักศึกษาใหม่ ปีการศึกษา 2529 มหาวิทยาลัยเชียงใหม่รับนักศึกษาใหม่ จำนวน 2,782 คน แบ่งเป็นระดับปริญญาตรี 2,560 คน และระดับปริญญาโท 222 คน (สำหรับระดับต่ำกว่าปริญญาตรีปีการศึกษา 2529 งครั้ง) ในจำนวนนักศึกษาใหม่ระดับปริญญาตรี เป็นนักศึกษาที่มีภูมิลำเนาในเขตพัฒนาภาคเหนือ 17 จังหวัด เข้าศึกษาตามโควตา ร้อยละ 50 จำนวน 1,041 คน

จำนวนนักศึกษารับเข้าใหม่เมื่อเปรียบเทียบกับเป้าหมายในแผนพัฒนาการศึกษามหาวิทยาลัยเชียงใหม่ระยะที่ 5 มีจำนวนรับจริงต่ำกว่าแผนฯ จำนวน 945 คน ในจำนวนนี้ส่วนใหญ่ได้แก่นักศึกษาในระดับปริญญาตรี เนื่องจากบางสาขาวิชาเปิดรับนักศึกษาต่ำกว่าเป้าหมายในแผนฯ และบางสาขาวิชามีการปรับแผนฯ

- นักศึกษาทั้งหมด ปีการศึกษา 2529 มีจำนวน 10,767 คน แบ่งเป็นระดับต่ำกว่าปริญญาตรี 59 คน ระดับปริญญาตรี 10,023 คน และระดับปริญญาโท 685 คน

จำนวนนักศึกษาทั้งหมด เมื่อเปรียบเทียบกับเป้าหมายในแผนพัฒนาการศึกษามหาวิทยาลัยเชียงใหม่ ระยะที่ 5 มีจำนวนนักศึกษาทั้งหมดต่ำกว่าแผนฯ จำนวน 2,029 คน ในจำนวนนี้ส่วนใหญ่ได้แก่นักศึกษาในระดับปริญญาตรี เนื่องจากผลกระทบจากการปรับจำนวนนักศึกษาเข้าใหม่

- ผู้สำเร็จการศึกษา ปีการศึกษา 2528 มีจำนวน 2,339 คน แบ่งเป็นระดับต่ำกว่าปริญญาตรี 70 คน ระดับปริญญาตรี 2,159 คน และระดับปริญญาโท 110 คน

จำนวนผู้สำเร็จการศึกษา เมื่อเปรียบเทียบกับเป้าหมายในแผนพัฒนาการศึกษามหาวิทยาลัยเชียงใหม่ ระยะที่ 5 มีจำนวนผู้สำเร็จการศึกษาคต่ำกว่าแผนฯ จำนวน 944 คน ในจำนวนนี้ส่วนใหญ่ได้แก่นักศึกษาในระดับปริญญาตรี เนื่องจากผลกระทบจากการปรับจำนวนนักศึกษารับเข้าใหม่



จำนวนนักศึกษารับเข้าใหม่เปรียบเทียบกับเป้าหมายที่กำหนดไว้ในแผนฯ 5 ปีการศึกษา
2525 - 2529 จำแนกตามระดับการศึกษาและคณะ

ปีการศึกษา คณะ	2525 - 2529		2529	
	เป้าหมาย ในแผน ฯ	รับจริง	เป้าหมาย ในแผน ฯ	รับจริง
<u>ระดับต่ำกว่าปริญญาตรี</u>	620	483	150	-
1. ทันตแพทยศาสตร์	340	-	90	-
2. เทคนิคการแพทย์	130	92	30	-
3. พยาบาลศาสตร์	150	391	30	-
<u>ระดับปริญญาตรี</u>	15,005	12,903 ⁹	3,170	2,560
1. เกษตรศาสตร์	890	996	200	235
2. ทันตแพทยศาสตร์	420	401	90	84
3. เทคนิคการแพทย์	550	574	125	119
4. พยาบาลศาสตร์	925	536	185	100
5. แพทยศาสตร์	780	654	165	128
6. เกษตรศาสตร์	560	485 ⁴⁹¹	120	106
7. มนุษยศาสตร์	2,000	1,910	400	376
8. วิศวกรรมศาสตร์	280	189	100	58
9. วิทยาศาสตร์	1,650	1,257	350	244
10. ศึกษาศาสตร์	1,550	1,281	355	248
11. สังคมศาสตร์	3,100	2,639	620	480
12. ศิลปศาสตร์	2,300	1,981	460	382

ปีการศึกษา คณะ	2525 - 2529		2529	
	เป้าหมาย ในแผน ฯ	รับจริง	เป้าหมาย ในแผน ฯ	รับจริง
ระดับปริญญาโท	1,764	988	407	222
1. เกษตรศาสตร์	160	67	36	20
2. ทันตแพทยศาสตร์	39	-	12	-
3. พยาบาลศาสตร์	15	6	10	6
4. แพทยศาสตร์	150	55	30	6
5. เกษศาสตร์	50	10	15	3
6. มนุษยศาสตร์	100	34	25	14
7. วิทยาศาสตร์	827	517	177	97
8. วิศวกรรมศาสตร์	55	-	15	-
9.ศึกษาศาสตร์	253	232	62	62
10. สังคมศาสตร์	115	67	25	14
รวมทุกระดับ	17,389	14,374	3,727	2,782

จำนวนนักศึกษาทั้งหมดเปรียบเทียบกับเป้าหมายที่กำหนดไว้ในแผน ๓ 5 ปีการศึกษา
2525 - 2529 จำแนกตามระดับการศึกษาและคณะ

ปีการศึกษา คณะ	2525 - 2529		2529	
	เป้าหมาย ในแผน ๓	จำนวนจริง	เป้าหมาย ในแผน ๓	นวนจริง
<u>ระดับต่ำกว่าปริญญาตรี</u>	1,500	611	410	59
1. ทันตแพทยศาสตร์	760	-	240	-
2. เทคนิคการแพทย์	230	220	60	59
3. พยาบาลศาสตร์	510	391	110	-
<u>ระดับปริญญาตรี</u>	54,043	48,917	11,635	10,023
1. เกษตรศาสตร์	3,380	3,644	725	805
2. ทันตแพทยศาสตร์	2,107	2,046	490	465
3. เทคนิคการแพทย์	1,953	1,890	460	430
4. พยาบาลศาสตร์	2,894	2,018	610	387
5. แพทยศาสตร์	3,836	3,666	890	783
6. เกษศาสตร์	2,559	2,181	560	461
7. มนุษยศาสตร์	8,019	7,824	1,600	1,513
8. วิศวกรรมศิลป์	600	426	280	178
9. วิทยาศาสตร์	6,309	4,662	1,340	887
10. วิศวกรรมศาสตร์	5,286	4,931	1,280	1,073
11. ศึกษาศาสตร์	8,730	7,628	1,720	1,473
12. สังคมศาสตร์	8,370	8,001	1,680	1,568

ปีการศึกษา คณะ	2525 - 2529		2529	
	เป้าหมาย ในแผน ฯ	จำนวนจริง	เป้าหมาย ในแผน ฯ	จำนวนจริง
<u>ระดับปริญญาโท</u>	3,215	2,608	751	685
1. เกษตรศาสตร์	284	133	72	61
2. ทันตแพทยศาสตร์	56	-	17	-
3. พยาบาลศาสตร์	20	6	15	6
4. แพทยศาสตร์	305	173	60	37
5. เภสัชศาสตร์	85	22	30	7
6. มนุษยศาสตร์	170	60	40	27
7. วิทยาศาสตร์	1,551	1,509	313	309
8. วิศวกรรมศาสตร์	95	-	30	-
9. ศึกษาศาสตร์	444	541	124	186
10. สังคมศาสตร์	205	164	50	52
รวมทุกระดับ	58,758	52,136	12,796	10,767

จำนวนผู้สำเร็จการศึกษาเปรียบเทียบกับเป้าหมายที่กำหนดไว้ในแผน ๖ 5 ปีการศึกษา
2525 - 2528 จำแนกตามระดับการศึกษาและคณะ

ปีการศึกษา คณะ	2525 - 2528		2528	
	เป้าหมาย ในแผน ๖	สำเร็จจริง	เป้าหมาย ในแผน ๖	สำเร็จจริง
<u>ระดับต่ำกว่าปริญญาตรี</u>	410	394	150	70
1. ทันตแพทยศาสตร์	100	-	50	-
2. เทคนิคการแพทย์	70	16	30	-
3. พยาบาลศาสตร์	240	378	70	70
<u>ระดับปริญญาตรี</u>	10,466	8,403	2,768	2,159
1. เกษตรศาสตร์	630	597	165	153
2. ทันตแพทยศาสตร์	216	195	55	46
3. เทคนิคการแพทย์	323	263	90	88
4. พยาบาลศาสตร์	644	397	185	107
5. แพทยศาสตร์	422	409	113	105
6. เภสัชศาสตร์	357	299	100	76
7. มนุษยศาสตร์	1,604	1,426	400	354
8. วิทยาศาสตร์	1,179	632	310	174
9. วิศวกรรมศาสตร์	776	577	270	230
10.ศึกษาศาสตร์	2,610	2,010	620	444
11. สังคมศาสตร์	1,705	1,598	460	382

ปีการศึกษา คณะ	2525 - 2528		2528	
	เป้าหมาย ในแผน ฯ	สำเร็จจริง	เป้าหมาย ในแผน ฯ	สำเร็จจริง
<u>ระดับปริญญาโท</u>	1,138	390	365	110
1. เกษตรศาสตร์	88	1	36	1
2. ทันตแพทยศาสตร์	17	-	9	-
3. แพทยศาสตร์	125	25	30	5
4. เภสัชศาสตร์	20	2	10	1
5. มนุษยศาสตร์	55	2	20	1
6. วิทยาศาสตร์	614	314	163	69
7. วิศวกรรมศาสตร์	25	-	10	-
8.ศึกษาศาสตร์	129	38	62	25
9. สังคมศาสตร์	65	8	25	8
รวมทุกระดับ	12,014	9,187	3,283	2,339

การปรับปรุงคุณภาพการศึกษา

มหาวิทยาลัยเชียงใหม่ได้จัดดำเนินการเกี่ยวกับการปรับปรุงคุณภาพการศึกษา ด้านบริการวิชาการ และพัฒนาวิชาการ โดยมีรายละเอียดการดำเนินงานในแต่ละด้าน ดังนี้

งานบริการห้องสมุดและเทคโนโลยีทางการศึกษา

จัดให้มีการบริการใน 2 ระดับ คือ จัดบริการโดยคณะ และจัดบริการโดยส่วนกลาง ซึ่งมีสำนักหอสมุดเป็นหน่วยงานรับผิดชอบทำหน้าที่ในการจัดหาและให้บริการด้านวารสาร สิ่งพิมพ์ ตำรา โสตทัศนูปกรณ์และอื่น ๆ เพื่อส่งเสริมการเรียนการสอน การวิจัย ฯลฯ แก่นักศึกษา อาจารย์ ข้าราชการ และบุคคลทั่วไป และเพื่อให้ผู้รับบริการมีการพัฒนาทางด้านปัญญา คุณธรรม และเกิดสำนึกในคุณค่าของศิลปวัฒนธรรมของชาติ

ในปีงบประมาณ 2529 สำนักหอสมุดมีหนังสือทั้งหมด 160,208 เล่ม แบ่งเป็นหนังสือภาษาไทย 72,148 เล่ม และหนังสือต่างประเทศ 88,060 เล่ม ในจำนวนนี้เป็นหนังสือที่จัดซื้อใหม่ 5,111 เล่ม (ภาษาไทย 4,078 เล่ม, ภาษาต่างประเทศ 1,033 เล่ม) หนังสือที่ได้รับบริจาค 5,727 เล่ม (ภาษาไทย 3,616 เล่ม, ภาษาต่างประเทศ 2,111 เล่ม) หนังสือที่ได้จากการแลกเปลี่ยน 534 เล่ม (ภาษาไทย 51 เล่ม, ภาษาต่างประเทศ 483 เล่ม) วารสารที่จัดซื้อใหม่ 353 รายการ (ภาษาไทย 244 รายการ, ภาษาต่างประเทศ 109 รายการ) และวารสารที่ได้รับบริจาค 205 รายการ (ภาษาไทย 123 รายการ, ภาษาต่างประเทศ 82 รายการ) มีผู้ใช้บริการ 907,966 คน (ในเวลา 813,876 คน, นอกเวลา 94,090 คน) จำนวนการยืมหนังสือทั่วไป 113,847 คน

งานบริการคอมพิวเตอร์ทางวิชาการ มีสำนักบริการคอมพิวเตอร์เป็นหน่วยงานที่รับผิดชอบให้บริการงานด้านต่าง ๆ ที่ต้องใช้เครื่องคอมพิวเตอร์แก่หน่วยงาน ทั้งภายในและภายนอกมหาวิทยาลัย การดำเนินงานในรอบปี 2529 สรุปได้ดังนี้

1. งานบริการคอมพิวเตอร์ด้านการเรียนการสอน
ให้บริการใช้เครื่องคอมพิวเตอร์ประกอบการเรียนการสอน :-

ระดับปริญญาตรี

คณะ วิทยาศาสตร์	11	กระบวนวิชา
คณะ วิศวกรรมศาสตร์	3	กระบวนวิชา

ระดับปริญญาโท

คณะ มนุษยศาสตร์	1	กระบวนวิชา
คณะ วิทยาศาสตร์	2	กระบวนวิชา
คณะ ศึกษา ศาสตร์	1	กระบวนวิชา
คณะ สังคมศาสตร์	3	กระบวนวิชา

ให้บริการใช้เครื่องคอมพิวเตอร์ในการเตรียมการสอน :-

ระดับปริญญาตรี

คณะ สัง ศาสตร์	2	กระบวนวิชา
----------------	---	------------

ระดับปริญญาโท

คณะ เกษตรศาสตร์	1	กระบวนวิชา
คณะ มนุษยศาสตร์	2	กระบวนวิชา

2. งานบริการคอมพิวเตอร์ เพื่อช่วยในงานวิจัย ของคณาจารย์, ข้าราชการ และนักศึกษา :-

นักศึกษาปริญญาตรี

คณะ วิทยาศาสตร์	9	โครงการ
คณะ วิศวกรรมศาสตร์	8	โครงการ

นักศึกษาปริญญาโท

คณะมนุษยศาสตร์	1	โครงการ
คณะวิทยาศาสตร์	2	โครงการ
คณะศึกษาศาสตร์	5	โครงการ
คณะสังคมศาสตร์	7	โครงการ

คณาจารย์และข้าราชการ

คณะ เกษตรศาสตร์	3	โครงการ
คณะทันตแพทยศาสตร์	2	โครงการ
คณะพยาบาลศาสตร์	5	โครงการ
คณะมนุษยศาสตร์	10	โครงการ
คณะวิทยาศาสตร์	2	โครงการ
คณะวิศวกรรมศาสตร์	1	โครงการ
คณะศึกษาศาสตร์	4	โครงการ
คณะสังคมศาสตร์	8	โครงการ
สถาบันวิจัยสังคม	1	โครงการ

3. งานบริการคอมพิวเตอร์แก่หน่วยงาน/บุคคลภายนอก เพื่อช่วยในงานวิจัย
รวม 4 โครงการ ดังนี้

- วิจัยและสำรวจปัญหาทันตสาธารณสุข ของ วิไล ต้นสุขานนท์ ศูนย์ทันต-
สาธารณสุข เขต 5
- การรับรู้และพฤติกรรมที่เกี่ยวข้องกับโรคฟันตกระของประชาชนในเขตชนบท
ของจังหวัดเชียงใหม่ ของ พัทธินทร์ เล็กสวัสดิ์
- โครงการพัฒนาเศรษฐกิจและสังคมที่สูง ของ จอน ไลออนซ์(HASD)
โครงการรัฐบาลออสเตรเลีย
- การศึกษาปัญหาการดำเนินงานสาธารณสุขในโรงเรียน ของ อนุสรณ์ สิทธิ-
ราษฎร์ ผู้อำนวยการฝ่ายส่งเสริมวิชาการและบริการสาธารณสุข

4. งานบริการคอมพิวเตอร์เพื่อการบริหาร

- งานบุคลากร กองแผนงาน สำนักงานอธิการบดี มหาวิทยาลัยเชียงใหม่
- บัญชีที่ง่ายอัตราเงินเดือนข้าราชการ (จ. 18) กองการเจ้าหน้าที่ สำนัก-
งานอธิการบดี มหาวิทยาลัยเชียงใหม่
- งานทะเบียนและประมวลผลการศึกษา กองบริการการศึกษา สำนักงาน
อธิการบดี มหาวิทยาลัยเชียงใหม่

- งานคอมพิวเตอร์ช่วยงานสอบคัดเลือกเพื่อเข้าศึกษาต่อในสถาบันอุดมศึกษา
ของนักเรียน ม. 6 ใน 17 จังหวัดภาคเหนือ กองบริการการศึกษา สำนักงานอธิการบดี
มหาวิทยาลัยเชียงใหม่

- งานคอมพิวเตอร์ช่วยงานสอบคัดเลือกทวงปี 2529 กองบริการการศึกษา
มหาวิทยาลัยเชียงใหม่

5. งานบริการคอมพิวเตอร์เพื่อการอื่น

- อบรมให้บุคลากรของมหาวิทยาลัยรามคำแหง จำนวน 2 คน เรื่อง โปรแกรมสำเร็จรูป เมื่อ 14 - 28 พฤศจิกายน 2528

- อบรมให้บุคลากรสถานีตำรวจภูธร อำเภอเมือง จังหวัดเชียงใหม่ จำนวน
2 คน เรื่อง ไมโครคอมพิวเตอร์ เมื่อ 4 - 8 พฤศจิกายน 2528

- อบรมการใช้โปรแกรมสำเร็จรูป เมื่อ 3 - 12 เมษายน 2529

- คณะวิทยาศาสตร์นำนักเรียน "ค่ายฝึกวิจัยทางวิทยาศาสตร์" เยี่ยมชมสำนัก
บริการคอมพิวเตอร์ จำนวน 60 คน เมื่อ 25 มีนาคม 2529

- คณะวิทยาศาสตร์นำผู้เข้าอบรมความรู้เบื้องต้นเกี่ยวกับคอมพิวเตอร์ สำหรับ
ครูมัธยมปลาย จำนวน 21 คน เมื่อ 8 พฤษภาคม 2529

โครงการส่งเสริมการผลิตตำราและเอกสารวิชาการ

มหาวิทยาลัยเชียงใหม่มีโครงการส่งเสริมการผลิตตำราและเอกสารวิชาการขึ้น
เพื่อเป็นการส่งเสริมให้มีหนังสือตำรา และเอกสารวิชาการที่มีคุณภาพและปริมาณอย่างเพียงพอแก่การศึกษาค้นคว้า จากผลงานสร้างสรรค์ทางวิชาการของคณาจารย์ และนักวิชาการ

งานแต่ง เรียบเรียง แปลหนังสือตำราทางวิชาการ

ลำดับที่	ชื่องานแต่ง ฯ	ชื่อผู้แต่ง
	<u>คณะ เกษตรศาสตร์</u>	
1.	การเพาะปลูกขั้นสูง	ทรงเชาว์ อินสมพันธ์
2.	บทปฏิบัติการหลักการผลิตพืช	ทรงเชาว์ อินสมพันธ์ และ คณะ
3.	ปฐพีสิกส์วิเคราะห์	ถนอม คลอดเพ็ง
4.	ปฐพีศาสตร์พื้นฐาน	ถนอม คลอดเพ็ง

ลำดับที่	ชื่องานแข่ง ฯ	ชื่อผู้แข่ง
	<u>คณะทันตแพทยศาสตร์</u>	
1.	ผ่าตัดเล็กในช่องปาก	อนันต์ พงศ์สุวารีกุล
	<u>คณะเทคนิคการแพทย์</u>	
1.	Quality Control in Hematology and Medical Microscopy	คณาจารย์
2.	Useful Tests for Coagulation Studies	เคชา ร่มไทรย์ และคณะ
	<u>คณะพยาบาลศาสตร์</u>	
1.	การบริหารการพยาบาล	ปราณีต สวัสดิ์รักษา อุคมรัตน์ สงวนศิริธรรม
2.	กระบวนการบริหารการพยาบาล	อุคมรัตน์ สงวนศิริธรรม
3.	การบริหารบุคลากรการพยาบาล	อุคมรัตน์ สงวนศิริธรรม
4.	แผลและการพยาบาลผู้ป่วยที่มีบาดแผล	วรมนต์ ศรีพรหม
5.	การพยาบาลผู้ป่วยได้รับออกซิเจน	พูนทรัพย์ โสภารัตน์
6.	การพยาบาลทางคลินิก 1 สำหรับนักเรียนผู้ช่วยพยาบาล	คณาจารย์คณะพยาบาลศาสตร์
7.	การพยาบาลทางคลินิก 2 สำหรับนักเรียนผู้ช่วยพยาบาล	คณาจารย์คณะพยาบาลศาสตร์
8.	วิจัยทางการพยาบาล	วิจิตร ศรีสุพรรณ
9.	บทเรียนด้วยตนเองเรื่อง การตรวจรก	สุจิตรา เทียนสวัสดิ์
10.	การพยาบาลผู้ป่วยมะเร็งอวัยวะสืบพันธุ์สตรี	อนุรี ออดยะกุล

ลำดับที่	ชื่องานแต่ง *	ชื่อผู้แต่ง
11.	ความรู้พื้นฐานเชิงกรานในทางสูติศาสตร์	พันทวี เชื้อขาว
12.	สำหรับพยาบาลผดุงครรภ์	พันทวี เชื้อขาว
13.	ชีวิตในครรภ์มารดาและองค์ประกอบที่เกี่ยวข้อง	คณาจารย์ภาควิชาการ
14.	มาตรฐานการพยาบาลนรีเวช	พยาบาล สูติศาสตร์- นรีเวชวิทยา
15.	มาตรฐานการพยาบาลสูติศาสตร์	คณาจารย์ภาควิชาการ
16.	คู่มือการไ้ยาสำหรับพยาบาล	คณาจารย์ภาควิชาการ
17.	<u>คณะ แพทย์ศาสตร์</u>	คณาจารย์ภาควิชาการ- พยาบาลอายุรศาสตร์
18.	1. บทบาทของจุลินทรีย์ต่ออนามัยชุมชน	ปริมณฑ์ กาญจนนัชฐิติ
19.	2. การตรวจวินิจฉัยเชื้อแบคทีเรีย เชื้อรา	ประสิทธิ์ ธาราจิตรกุล
20.	และการติดเชื้อไวรัสในห้องปฏิบัติการ	จำลอง ทิชยวงษ์
21.	3. การวินิจฉัยและการไ้ยาในผู้ป่วยจิตเวช	จำลอง ทิชยวงษ์
22.	(Diagnosis and Use of	
23.	Psychotherapeutic Drugs in	
24.	Psychiatric Patients)	
25.	4. พยาธิวิทยาคลินิก	ชัยโรจน์ แสงอุคม,
26.		กาญจนา นิมมานเหมินท์,
27.		ปราโมทย์ วดีตย์ธนาคม,
28.		ยุพา จิววิริยะวัฒน์,
29.		สุภาพร นทีวัฒนา,
30.		วารุณี คุณชีวะ
31.	5. ประมวลภาพปริสตีวิทยาทางการแพทย์	นิมิตร มรกต
32.	6. Splints and Traction in Orthopedic	วัชระ รุจีเวชพงศธร
33.	7. เวชศาสตร์ครอบครัวฉบับแนะแนว	ธัญโสภากย์ เกษมสันต์
34.	สำหรับแพทย์เวชปฏิบัติ	
35.	8. Issues and Concepts in Patient	สมบูรณ์ สู้ประเสริฐ
36.	Education	
37.	9. บทบาทของพยาบาลสาธารณสุข ในงานเวชศาสตร์	อรอนงค์ ช่อนกลิ่น
38.	ครอบครัว	

ลำดับ	ชื่องานต่าง ๆ	ชื่อผู้แต่ง
10.	แบบฟอร์มการศึกษาข้อมูลครอบครัว	อรอนงค์ ช่อนกลิ่น
11.	การเยี่ยมครอบครัว	พรรณิ ศิริบุตร
12.	เทคนิคการสัมภาษณ์	พรรณิ ศิริบุตร
13.	แบบฟอร์มการศึกษาข้อมูลครอบครัว	พรรณิ ศิริบุตร
14.	โรคปวดหลังสำหรับแพทย์เวชปฏิบัติทั่วไป	เกษม อุตวิชัย
15.	โรครูห์มาติคสำหรับแพทย์เวชปฏิบัติทั่วไป	เกษม อุตวิชัย
16.	Common diseases of thyroid gland	เกษม อุตวิชัย
17.	ความดันโลหิตสูงสำหรับแพทย์เวชปฏิบัติทั่วไป	เกษม อุตวิชัย
18.	Non steroidal anti inflammatory Drug	เกษม อุตวิชัย
19.	การเขียนรายงานผู้ป่วยในระบบเวชศาสตร์ครอบครัว	เกษม อุตวิชัย
20.	Family Resource and Family Epidemiology	เกษม อุตวิชัย
21.	Family Structure and Function	เกษม อุตวิชัย
22.	Family Development	เกษม อุตวิชัย
23.	Gestational trophoblastic disease	คาราวดี พลอยเลื่อมแสง
24.	ความดันสูงในสตรีตั้งครรภ์ (Hypertensive disorders in pregnancy)	สุรีย์ ลิมารักษ์
25.	การตั้งครรภ์และการคลอด	สุรีย์ ลิมารักษ์, ธีระ ทองสง
26.	คู่มือการวางแผนครอบครัว	ศุภร ศิลปิตรโกศล, ธีระ ทองสง
27.	ศิลป์แห่งการให้กำเนิด (Forceps deliveries)	ธีระ ทองสง
28.	การวิจัยทางคลินิกและสถิติที่ใช้	สังวาลย์ รัชเฝ้า
29.	Manual of Postgraduate course on Medical Oncology (ธันวาคม 2528)	สมิตรา ทองประเสริฐ
30.	วิวัฒนาการในโรกระบบทางเดินอาหาร 4 (พ.ศ. 2528)	กรรณิการ์ พรพัฒน์กุล
31.	เรื่องน่ารู้สำหรับประชาชน เล่มที่ 11 (2529)	สมิตรา ทองประเสริฐ
32.	คู่มือการตรวจชั้นสูติทางโลหิตวิทยา กองมาตรฐานสูติศาสตร์ราชชนสุช - กรมวิทยาศาสตร์การแพทย์ - กระทรวงสาธารณสุข (กุมภาพันธ์ 2529)	บุญสม ชัยมงคล (ร่วมเรียบเรียง)
33.	การดูแลรักษาผู้ป่วยหนักทางศัลยกรรม 1	สุพจน์ วุฒิการณ์, วรวัฒน์ ชุ่มสาย, ทรงวุฒิ สรสุชาติ,

ลำดับที่	ชื่องานต่าง ๆ	ชื่อผู้แต่ง
33.	การดูแลรักษาผู้ป่วยหนักทางศัลยกรรม 1 (ต่อ)	ปัญญา กุลพงษ์, สมศักดิ์ ธีชัยพงษ์, คำรงค์ ภาวิไล, ไตรจักร์ ชันดู, ธีรภัทร์ จักรพันธ์, กำพล เลาทเพ็ญแสง, ศรีรัตน์ ชัยพฤษ, วีระชัย เชษฐภักดีจิต, ชูศักดิ์ สิรวินิชัย
34.	การดูแลรักษาผู้ป่วยหนักทางศัลยกรรม 2 <u>คณะ เกสัชศาสตร์</u> 1. เกสัชวิทยา ตามหลักสูตรอนามัยผดุงครรภ์ 2. เกสัชกรรมเทคโนโลยี และโครมาโตกราฟฟี 3. ความรู้เบื้องต้นเกี่ยวกับเภสัชกรรมกัมมันตรังสี 4. ปรัชญาการณที่ผิวประจัน 5. ตำราเภสัชกรรมยาเตรียมเรื่อง ยาขับ 6. ภาษาบรรจง : เกสัชกรรมเทคโนโลยี และโครมาโตกราฟฟี 7. อุตสาหกรรมยาจัด 2519 8. Tablets 1975 9. ขบวนการทำปราศจากเชื้อ : เกสัชกรรมเทคโนโลยี 10. หนังสือคู่มือปฏิบัติการเภสัชเวท	วรวัฒน์ ชุ่มสายฯ, สุพจน์ วุฒิการณ์, เกรียงศักดิ์ เจริมศรีพงษ์, ไตรจักร์ ชันดู, กำพล เลาทเพ็ญแสง, องอาจ ไพรสตรางกูร, สมชาย ทรราชคุณาชัย, สุมิตรา ทองประเสริฐ, โอฬาร อารมณ์ชยานนท์ กิตติพันธ์ ต้นตระกูลรุ่งโรจน์ และคณะ กิตติพันธ์ ต้นตระกูลรุ่งโรจน์ และคณะ พรทิพย์ เชื่อมโนชาญ ศิริพร โอโกโนกิ ลัดดา วงศ์พ่ายกุล ทองปาน เทียมราช ทองปาน เทียมราช ทองปาน เทียมราช ปราโมทย์ ทิพย์ดวงตา สมพร ทิรัณรามเดช, สรศักดิ์ เหลียวไชยพันธ์, เออพร ไชยวรรณ

ลำดับ	ชื่องานต่าง ๆ	ชื่อผู้แต่ง
11.	หนังสือตำรา "สมณไพร่ใกล้ตัว" เล่ม 1,2,3,4	สมพร ทิรัญรามเดช
12.	สัปดาห์รอยด์ จากพีช	วีรศักดิ์ เชื่อมโนชาญ
13.	ตำราเกสซ์เวท เรื่องพฤษชาติ กลัยโคโซต์ เล่ม 1	สรศักดิ์ เหลียวไชยพันธ์
14.	เกสซ์กับวัฒนธรรมชาติ เล่ม 1	กฤษณา ภูตะคาม
<u>คณะมนุษยศาสตร์</u>		
1.	บทละครประกอบภาพ ชินเคอเรลล่า	จีรจันทร์ ประทีปเสน
2.	บทละคร : ยังมีอีกทาง, โธ่พ่อ, คนในสายลม	จีรจันทร์ ประทีปเสน
3.	ตำรา Reading, Seeing and Understanding Drama	จีรจันทร์ ประทีปเสน
4.	การเรียนการสอนภาษาเพื่อการสื่อสาร	อรุณี วิริยะจิตรรา
5.	The Introduction to Sociolinguistics	วารุณี บุญ-หลง
6.	เรื่องสั้นร่วมสมัยจากสหรัฐ ชุดนวนิทัศน์ เล่มที่ 78 ของสำนักข่าวสารออเมริกัน จำหน่ายโดยบริษัท-แพรววิทยา	ร่วมแปลโดยสุมิตรา สุวรรณภา
7.	Buddhist Concepts and English Literature	Sumitra Suwannabha
8.	American Transcendental Writings From a Buddhists Perspective	Sumitra Suwannabha
9.	ปรับปรุงตำราประกอบการเรียนการสอนวิชาภาษาอังกฤษ 192 : หนังสืออ่านนอกเวลา	สุภาณี จันทร์คำอ้าย
10.	ปรับปรุงตำราเรียนกระบวนวิชาภาษาอังกฤษ 312	นวลพรรณ โสเบลมัน
11.	ปรับปรุงตำราเรียนกระบวนวิชาภาษาอังกฤษ 291	สุภาพร โอสถาพันธ์
12.	สำรวจความต้องการของสังคมและความรู้ความสามารถของ บัณฑิตที่สังคมต้องการในด้านภาษาอังกฤษ	ศิรินาถ ลีละวัฒน์
13.	การแก้ไขข้อบกพร่องในการเขียน	เอมอร ชิตตะโสภณ
14.	วรรณคดีวิจารณ์สองเชิง	เอมอร ชิตตะโสภณ
15.	ถ้อยคำสำนวน : แนวคิดเชิงภาษาศาสตร์	ดิเรกชัย มัทธนสิน
16.	วิเคราะห์ไวยากรณ์ไทย	ดิเรกชัย มัทธนสิน
17.	วรรณกรรมไทย : สมัยสุโขทัย - สมัยอยุธยา	พิชิต อัครนิจ
18.	ตำราหัดอ่านอักษรล้านนา คร่าวสี่บท และคำจ่มของพระยาพรหมโวหาร	อุคม รุ่งเรืองศรี

ลำดับ	ชื่องานต่าง ๆ	ชื่อผู้แต่ง
19.	แรคำ	สุพรรณ ทองคล้าย
20.	ละอองคิด ละอองคำ	สุพรรณ ทองคล้าย
21.	ขนบนิยมในการแต่งวรรณกรรมคร่าวขอ	อุดม รุ่งเรืองศรี
22.	ไวยากรณ์ภาษาญี่ปุ่นเบื้องต้น	กนกวรรณ โรจนวงศ์
23.	วิเคราะห์ภาษาในวรรณคดีฝรั่งเศส	ธีรา สันตคุสิต
24.	ตำราวิชา Fr. 401	คารณี พุทธิรักษา
25.	การสอนการออกเสียงภาษาฝรั่งเศส	จิรประภา บุญพรหม
26.	สาเหตุและแนวโน้มในการย้ายวิชาเอกของ นักศึกษาภาษาฝรั่งเศส	จิรประภา บุญพรหม
27.	การศึกษาข้อมูลเกี่ยวกับศัพท์เฉพาะภาษาฝรั่งเศส สำหรับอุตสาหกรรมการท่องเที่ยว	ปรียาลักษณ์ ลำเพาพงศ์
28.	การจัดทำพจนานุกรมภาษาฝรั่งเศส - ไทย จำแนกคำถามหมวดคำศัพท์เพื่อการใช้ทั่วไป	กาญจนา จิระกิตาการ และคณะ
29.	ทัศนคติต่อการเรียนวรรณคดีของนักศึกษา- วิชาเอกทางภาษา	พูลสุข ต้นพรหม
30.	การแปลและเรียบเรียงเอกสารคำสอนวิชา วรรณคดีเยอรมัน	ดวงพร พงษ์โสภาวิจิตร
31.	การแปลและเรียบเรียงเอกสารเงินที่เกี่ยวข้องกับ ประวัติศาสตร์ล้านนาเพื่อประกอบการสอนวิชา ประวัติศาสตร์ 372	อุษณีย์ ธงไชย
32.	พฤติกรรมกรับข่าวสารของประชาชน ในหมู่บ้านแม่ชะ อำเภอบางคนที จังหวัดเชียงใหม่	นาฎยา ตนานนท์
33.	การทำบัตรรายการหนังสือภาษาไทย	พวงเพชร ศรีสมบุญ
34.	วรรณกรรมซึ่งตอบสนองความต้องการของวัยรุ่น : สำรวจและวิเคราะห์คุณค่า	ทัศนีย์ สลัดยะนันท์
35.	การวิเคราะห์เนื้อหาหนังสือภาษาไทยที่เขียน เกี่ยวกับชาวเขาในประเทศไทย	ครุณี ณ ลำปาง
36.	ตัวอย่างการลงรายการตามกฎ เอ เอ ซี อาร์ 2 เชียงใหม่ : ภาควิชาบรรณารักษศาสตร์ คณะมนุษยศาสตร์ มหาวิทยาลัยเชียงใหม่ 2528	รัตนา เตชะวสันตัญญู
37.	การลงรายการตามกฎ เอ เอ ซี อาร์ 2 เชียงใหม่ . ภาควิชาบรรณารักษศาสตร์ คณะมนุษยศาสตร์ มหาวิทยาลัยเชียงใหม่ 2528	รัตนา เตชะวสันตัญญู

ลำดับ	ชื่องานแต่ง ฯ	ชื่อผู้แต่ง
38.	หนังสืออ้างอิง เชียงใหม่ : ภาควิชา- บรรณารักษศาสตร์ คณะมนุษยศาสตร์ มหาวิทยาลัยเชียงใหม่ 2529	อังสนา ธงไชย
39.	ทักษะการใช้ห้องสมุด เชียงใหม่ : ภาควิชา บรรณารักษศาสตร์ คณะมนุษยศาสตร์ มหาวิทยาลัยเชียงใหม่ 2528	อังสนา ธงไชย
40.	ตำรากระบวนวิชาหลักการออกแบบเบื้องต้น	จารุพันธ์ เชาวนดี
41.	ผลของประสาธการณกลุ่มฝึกมนุษยสัมพันธ์ที่มีต่อทัศนคติ ส่วนบุคคล ตามการรับรู้ของผู้รับการฝึก	ชูชัย สมितिกร และคณะ
42.	ตำราจิตวิทยาเด็ก	พรพิมล วรวิฑูฒิพงษ์ศรี
43.	ทัศนคติของเด็กไทยที่มีต่อศาสนาต่าง ๆ ต่อผู้สูงอายุ	ศรีเรือน แก้วกังวาล
44.	สำรวจความต้องการชุมชนเกี่ยวกับบริการด้านจิตวิทยา <u>คณะวิทยาศาสตร์</u>	นพนธ์ สัมมา
1.	แผนที่ภูมิประเทศและการตีความหมายทางธรณีวิทยา	จิรพรรณ ธเนศพิพัฒน์
2.	แผนที่ธรณีวิทยา	จิรพรรณ ธเนศพิพัฒน์
3.	หลักปฏิบัติการสำรวจทำแผนที่ธรณีวิทยาและ การเขียนรายงาน	สมพงษ์ จันทรมี
4.	ทฤษฎีเมเซอร์ และความน่าจะเป็น	สมพงษ์ ธรรมพงษ์
5.	เคมีควอนตัมเบื้องต้น	เรืองศรี วัฒนเสถ์
6.	เอ็นไซม์ จุลินทรีย์และเอ็นไซม์ จากจุลินทรีย์ในอาหาร	เกรียงศักดิ์ ไชยโรจน์
7.	อโรมา กลิ่นหอมระเหยในผลไม้	เกรียงศักดิ์ ไชยโรจน์
8.	ชีวเคมีของยาและสารพิษ	พนม พุระกุล
9.	กรคนิวคลีอิกในไวรัส	พนม พุระกุล
10.	คู่มือปฏิบัติการชีวเคมี 1	พนม พุระกุล
11.	เมตาบอลิซึมของกรดอะมิโนและโคเอ็นไซม์	พนม พุระกุล
12.	คู่มือปฏิบัติการสำหรับการใช้รังสีในการวิเคราะห์	เกตุ กรุดพันธ์
13.	คู่มือปฏิบัติการเคมีทั่วไป เล่ม 1,2	เกตุ กรุดพันธ์
14.	การวิเคราะห์เชิงปฏิบัติการทางดาราศาสตร์เล่ม 1,2	บุญรักษา สุนทรธรรม, พรพจน์ พจนามาตร์
15.	ดาราศาสตร์ทศวรรษที่ 80 เล่ม 1	พรพจน์ พจนามาตร์
16.	คลื่นแม่เหล็กไฟฟ้า	ทวี ต้นมศิริ
17.	รังสีเอกซ์ : ผลึกวิทยา	ทวี ต้นมศิริ

ลำดับที่	ชื่องานแต่ง ฯ	ชื่อผู้แต่ง
	คณะวิศวกรรมศาสตร์	
1.	ตำราสถิติศาสตร์วิศวกรรม	สุเทพ นิ่มนวล
2.	ตำราการออกแบบคอนกรีตเสริมเหล็ก	สุขุม สุขพันธ์โพธาราม
3.	แนวทางในการออกแบบถนนผิวลาดคียงบิทูเม้น ในประเทศไทยโซนร้อนหรือค่อนข้างร้อน (งานแปล)	ลำควน ศรีศักดิ์
4.	บทความอุบัติเหตุการจราจรในเมืองเชียงใหม่	ลำควน ศรีศักดิ์
5.	ตำราการออกแบบคอนกรีตเสริมเหล็ก โดยทฤษฎีอัสติก	ปราโมทย์ ฤทธิปริคานันท์
6.	ตำรา Soil Testing	บุญเทพ นาเนกรังสรรค์
7.	ตำราปฐพีวิศวกรรมเบื้องต้น	เดชาวุธ จารุตามระ
8.	รายงานทางวิชาการเรื่อง "การทดสอบพื้น สำเร็จรูป US & TS"	อนุสรณ์ อินทร์ชัย
9.	บทความเรื่อง "การวิเคราะห์โครงการเชิง เศรษฐศาสตร์"	อนุสรณ์ อินทร์ชัย
10.	บทความเรื่อง "การผลิตคอนกรีตที่ตี"	อนุสรณ์ อินทร์ชัย
11.	ตำรา "สภาวะแวดล้อมกับชีวิตประจำวัน"	สุพจน์ ตียามภรณ์
12.	คู่มือปฏิบัติการการวิเคราะห์หน้าและน้ำเสีย	วิไลลักษณ์ กิจงนะพานิช
13.	ตำรา สิ่งประดิษฐ์สารกึ่งตัวนำ	อัจฉริยะ โสโน
14.	คู่มือปฏิบัติการวิชา วศ. พ. 321	รัชชัย แสงอุดม
15.	ตำราการวางแผนและควบคุมการผลิต	พิภพ เล้าประจง
16.	ตำรา ระบบควบคุมทางวิศวกรรม	วรวรรณ ศรีฉัตรวิมุข
17.	ตำรา การป้องกันระบบไฟฟ้ากำลัง	ขจรศักดิ์ คันทพนิต
18.	ตำรา ทฤษฎีและการวิเคราะห์วงจรกระแสสลับ เล่ม 1	กิติ ลิขิตอนุรักษ์
19.	ตำรา การปรับภาวะอากาศ	ประพันธ์ ศิริพลับพลา
20.	ตำรา เทอร์โมไดนามิกส์ขั้นมูลฐาน	โกวิท ตั้งตระกูล
21.	ตำรา กลศาสตร์ของของแข็ง 1	วิวัฒน์ คล่องพานิช
22.	ตำรา การทำความเย็น	สัมพันธ์ ไชยเทพ
23.	ตำรา กลศาสตร์ของไทย	ณอดคุณ สิทธิพงศ์
24.	ตำรา หลักการออกแบบระบบปรับอากาศ	สุโรจน์ นิยมลรัตน
25.	ตำรา วัตถุประสงค์เปิดสำหรับงานทางวิศวกรรม	นิคม โชติกานนท์
26.	เอกสารทางวิชาการเรื่อง หลักเบื้องต้นของ- การลอยแร่	นิคม โชติกานนท์

ลำดับ	ชื่องานต่าง ๆ	ชื่อผู้แต่ง
คณะศึกษาศาสตร์		
1.	สมรรถภาพของนักศึกษาผู้ใหญ่	สมบุญรณ์ ศาลยาชีวิตัน
2.	แบบประเมินงานองค์การ (มหาวิทยาลัยและคณะ/ สถาบัน)	สมบุญรณ์ ศาลยาชีวิตัน
3.	ปัญหาการศึกษาของไทยในปัจจุบัน : แนวคิดทฤษฎี ในการพัฒนา หลักสูตรวิชาการศึกษาผู้ใหญ่กับ การศึกษานอกระบบ	ถนอม มากะจันทร์
4.	การศึกษาสำหรับผู้ใหญ่ในสังคมเกษตรกร	ถนอม มากะจันทร์
5.	ศิลปะแปดประการในการใช้ประโยชน์จาก กองผ้าป่าหนังสือ ศูนย์การศึกษานอกโรงเรียน จังหวัดเชียงใหม่ ร่วมกับภาควิชาส่งเสริมการศึกษา คณะศึกษาศาสตร์ มหาวิทยาลัยเชียงใหม่ 2528	ถนอม มากะจันทร์
6.	หนังสือประเพณีสิบสองเดือน เล่ม 1,2	มณี พยอมยงค์
7.	การสอนรายบุคคล	จันทร์ฉาย เตมียาการ
8.	การผลิตรายการโทรทัศน์	จันทร์ฉาย เตมียาการ
9.	การถ่ายรูปทางการศึกษา	ไมตรี บุญเคลือบ
10.	การผลิตวัสดุกราฟิกเพื่อการศึกษา	ปิยะพันธุ์ วงศ์อุดม
11.	สถิติทางการศึกษา	ครุณ หาดูตระกูล
12.	วิจัยการศึกษา	นิโลบล นิมกิงรัตน์
13.	สถิติอนพาราเมตริก	บุพผา อนันต์สุชาติกุล
14.	การบริหารโรงฝึกงานของโรงเรียน	ชาลี ลัทธิ
คณะสังคมศาสตร์		
1.	ภาษีเงินได้บุคคลธรรมดา (พิมพ์ครั้งที่ 4)	จินตนา สุนทรธรรม
2.	ภาษีเงินได้นิติบุคคลและภาษีการค้า (พิมพ์ครั้งที่ 2)	จินตนา สุนทรธรรม
3.	การบัญชีรัฐบาล	เพ็ญศรี ภู่อุทัย
4.	งบประมาณธุรกิจ	เพ็ญศรี ภู่อุทัย
5.	รายงานธุรกิจ	เพ็ญศรี ภู่อุทัย
6.	วิเคราะห์งบการเงินเพื่อการบริหารและการลงทุน	เพ็ญศรี ภู่อุทัย
7.	การบัญชีขั้นสูง 3	เพ็ญศรี ภู่อุทัย
8.	การบัญชีขั้นต้น 1, 2	เพ็ญศรี ภู่อุทัยและคณะ
9.	การบัญชีเพื่อการบริหาร	นภาพร ณ เชียงใหม่
10.	การวางแผนงบประมาณ	นภาพร ณ เชียงใหม่

ลำดับ	ชื่องานต่าง ๆ	ชื่อผู้แต่ง
11.	การบัญชีต้นทุน 1, 2	นภาพร ณ เชียงใหม่
12.	การบัญชีหนี้สินและทุน	นภาพร ณ เชียงใหม่
13.	หลักการบัญชีเบื้องต้น	นภาพร ณ เชียงใหม่
14.	การวิเคราะห์งบการเงิน	นภาพร ณ เชียงใหม่
15.	การบัญชีขั้นสูง 2	นภาพร ณ เชียงใหม่
16.	อำนาจและความขัดแย้งเชิงทำเลที่ตั้ง	กุลยา วิวิตเสวี
17.	กฎหมายเบื้องต้น	วีระดา สมสวัสดิ์ วีระวุฒม์ วัฒนมาชน
18.	อาญา 1	วีระวุฒม์ วัฒนมาชน
19.	คู่มือกฎหมายสำหรับประชาชนชนบท	ณัฐร์ ชพานนท์, สุวัฒน์ วงศ์ภักย์, ศิริพงษ์ นิโรจน์, วิสุทธิ์ ศิลปวิสวนนท์, วีระวุฒม์ วัฒนมาชน, ยงยุทธ ญาณสาร, ประลอง บุญปั้น และ เศกสิน ศรีวัฒนานุกุลกิจ
20.	คู่มือการทำวิจัยทางรัฐศาสตร์	จักรพันธ์ วงษ์บูรณาวิทย์
21.	การบริหารงานบุคคล	เบ็ญญา สวัสดิ์โอ
22.	งบประมาณแผ่นดิน	เบ็ญญา สวัสดิ์โอ
23.	Public Administration in Japan โดย Kiyooki Tsuji เป็นบรรณาธิการ, 1984 (งานแปล)	โกสุ่มภ์ สายจันทร์
24.	การเมืองการปกครองของประเทศไทย เอเชียอาคเนย์ 2529	เสาวรส ณ บางช้าง
25.	ความรู้เบื้องต้นเกี่ยวกับนานาชาติสัมพันธ์	วิทยา ชูพันธ์
26.	ความรู้เบื้องต้นรัฐประศาสนศาสตร์	เศกสิน ศรีวัฒนานุกุลกิจ
27.	ปัญหาทางราชการไทย PERT	เศกสิน ศรีวัฒนานุกุลกิจ
28.	หลักเศรษฐศาสตร์เบื้องต้น	พิกุล โค้วสุวรรณ
29.	หลักเศรษฐศาสตร์จุลภาค	พิกุล โค้วสุวรรณ
30.	ทฤษฎีและนโยบายการเงิน	พิกุล โค้วสุวรรณ
31.	การเงินและการธนาคาร	พิกุล โค้วสุวรรณ
32.	ทฤษฎีเศรษฐศาสตร์จุลภาค I, II	ธงชัย ชูสุวรรณ

ลำดับ	ชื่องานต่าง ๆ	ชื่อผู้แต่ง
33.	มหากาพย์เศรษฐศาสตร์เบื้องต้น	รำพึง เวชยันต์วุฒิ
34.	ทฤษฎีและนโยบายเศรษฐศาสตร์มหภาค I, II	รำพึง เวชยันต์วุฒิ
35.	คณิตเศรษฐศาสตร์เบื้องต้น	ศศิเพ็ญ พวงสายใจ
36.	เศรษฐศาสตร์เบื้องต้น	ศศิเพ็ญ พวงสายใจ
37.	ทฤษฎีเศรษฐศาสตร์มหภาค I, II	กัญญา กุญที่กาญจน์
38.	ทฤษฎีพัฒนาการเศรษฐกิจ	กัญญา กุญที่กาญจน์
39.	การเปลี่ยนแปลงทางสังคมและวัฒนธรรม	จามะรี พิทักษ์วงศ์
40.	การพัฒนาชุมชน	จามะรี พิทักษ์วงศ์
41.	โจรสลันโลก : เหตุเกิดแห่งความยากจน (แปล)	วารุณี ภูริสินสิทธิ์
42.	โครงสร้างสังคมชาวนาไทย (แปล)	นฤจร อธิธีระจรัส
43.	ข้าวกับมนุษย์ (แปล)	นฤจร อธิธีระจรัส
44.	พันธะทางสังคม	สุวิทย์ รุ่งวิสัย
45.	มานุษยวิทยาและสังคมวิทยาการเมือง : บทบาทวิเคราะห์ทฤษฎี	ฉลาดชาย รมิตานนท์
46.	ระเบียบวิธีสำหรับการวิจัยทางสังคมศาสตร์	ไชยวัฒน์ รุ่งเรืองศรี

งานพัฒนาหลักสูตรและการเรียนการสอน

งานพัฒนาหลักสูตรและการเรียนการสอน เป็นงานด้านหนึ่งในการพัฒนาทางวิชาการของมหาวิทยาลัย ในรอบปีที่ผ่านมามหาวิทยาลัยมีกิจกรรมการพัฒนาหลักสูตรและการเรียนการสอนต่างๆ สรุปได้ดังนี้

การปรับปรุงหลักสูตร

มหาวิทยาลัยเชียงใหม่ ได้ปรับปรุงหลักสูตรสาขาวิชาเคมิ ในปีการศึกษา 2529 รวม 20 หลักสูตร ดังนี้

- ระดับต่ำกว่าปริญญาตรี
 1. ผู้ช่วยพยาบาล คณะพยาบาลศาสตร์
- ระดับปริญญาตรี
 1. แพทยศาสตร์ คณะแพทยศาสตร์
 2. เกษศาสตร์ คณะเกษตรศาสตร์
 3. บรรณารักษศาสตร์ คณะมนุษยศาสตร์
 4. ภาษาญี่ปุ่น คณะมนุษยศาสตร์
 5. คณิตศาสตร์ คณะวิทยาศาสตร์
 6. ชีววิทยา คณะวิทยาศาสตร์
 7. วิทยาการคอมพิวเตอร์ คณะวิทยาศาสตร์
 8. วิศวกรรมโยธา คณะวิศวกรรมศาสตร์
 9. วิศวกรรมไฟฟ้า คณะวิศวกรรมศาสตร์
 10. วิศวกรรมเครื่องกล คณะวิศวกรรมศาสตร์
 11. วิศวกรรมสภาวะแวดล้อม คณะวิศวกรรมศาสตร์
 12. วิศวกรรมเหมืองแร่ คณะวิศวกรรมศาสตร์
 13. วิศวกรรมอุตสาหกรรม คณะวิศวกรรมศาสตร์
- ระดับปริญญาโท
 1. กายวิภาคศาสตร์ คณะแพทยศาสตร์
 2. จุลชีววิทยา คณะแพทยศาสตร์
 3. ชีวเคมี คณะแพทยศาสตร์
 4. ปาราสิทวิทยา คณะแพทยศาสตร์
 5. เกษชีววิทยา คณะแพทยศาสตร์
 6. สรีรวิทยา คณะแพทยศาสตร์

การเปิดสอนกระบวนวิชาใหม่

กระบวนวิชาใหม่ที่เปิดสอน ในปีการศึกษา 2529 มีทั้งหมด 30 กระบวนวิชา
แบ่งเป็น

ระดับปริญญาตรี	20	กระบวนวิชา
ระดับปริญญาโท	10	กระบวนวิชา

การปรับปรุงกระบวนวิชา

กระบวนวิชาที่ปรับปรุงใหม่ ในปีการศึกษา 2529 มีทั้งหมด 54 กระบวนวิชา
แบ่งเป็น

ระดับต่ำกว่าปริญญาตรี	15	กระบวนวิชา
ระดับปริญญาตรี	35	กระบวนวิชา
ระดับปริญญาโท	4	กระบวนวิชา

โครงการฝึกอบรมและพัฒนาคุณภาพงานมหาวิทยาลัยเชียงใหม่

(Quality Control and Training Center, Chiang Mai University)

ปัจจุบันมหาวิทยาลัยเชียงใหม่มีข้าราชการ และลูกจ้างเป็นจำนวนมาก จึงมีนโยบายที่จะเน้นการพัฒนาคุณภาพและพัฒนางานหลักในทุกด้านเพื่อให้บุคลากรมีความรู้ ความสามารถเกิดความคิดสร้างสรรค์และทราบถึงนโยบายเป้าหมายขององค์กร อันจะเป็นประโยชน์ต่อการบริหารงานให้ก้าวหน้าต่อไป จึงมีโครงการฝึกอบรมและพัฒนาคุณภาพงานมหาวิทยาลัย-เชียงใหม่ (Quality Control and Training Center Chiang Mai University) ขึ้นเพื่อ

1. วางแผนจัดหลักสูตร และฝึกอบรมเพื่อการพัฒนาคุณภาพงานแก่ข้าราชการ และลูกจ้างในสังกัดมหาวิทยาลัย และบริการชุมชน
2. จัดกิจกรรมเพื่อส่งเสริมให้มีการนำหลักและวิธีการของ "กลุ่มสร้างคุณภาพงาน" (Quality Control Circle - Q.C.C.) ไปใช้ในหน่วยงานของตนอย่างค่องเนื่อง และมีประสิทธิผล
3. ให้คำปรึกษา แนะนำ และบริการด้านวิชาการ เอกสารตำราที่เกี่ยวกับการพัฒนาคุณภาพงาน แก่หน่วยงานต่าง ๆ และบุคคลที่สนใจ

การส่งเสริมบุคคลากรศึกษาต่อ

ปีงบประมาณ 2529 มหาวิทยาลัยเชียงใหม่ ส่งเสริมการพัฒนาบุคลากร ในหน่วยงาน สังกัดมหาวิทยาลัย ในลักษณะการศึกษาต่อ ดังนี้

คณะ/หน่วยงาน	ระดับ/สาขาวิชาที่ศึกษาต่อ	สถานที่	แหล่งทุน
คณะทันตแพทยศาสตร์			
สาย ก			
1. นางสาวอัญชลี คุชฎีพรรัตน์	Dental Public Health	อังกฤษ	ส่วนตัว
2. นายเอกศักดิ์ ศรีกุล	โท/ทันตกรรมประดิษฐ์	สหรัฐอเมริกา	ส่วนตัว
คณะเทคนิคการแพทย์			
สาย ก			
1. นางสาวจรรยา สงเคราะห์	Graduate Dipl. Paediatric Physio Therapy	ออสเตรเลีย	ส่วนตัว
2. นางสาวปราณี ลิ้นะชัย	เอก/จุลชีววิทยา	มหิดล	ส่วนตัว
3. นายสุชาติ บันจัยสิทธิ์	โท/เทคนิคการแพทย์	มหิดล	ส่วนตัว
4. นางพิรุณ ไชยเชียงใหม่	M.S. Dosimetry	สหรัฐอเมริกา	ทุน ก.พ.
สาย ข			
5. นางสาวรัตนา สาคร	โท/การวัดและประเมินผล การศึกษา	มช.	ส่วนตัว
สาย ค			
6. นางสาวนันทยา ใจสัตย์	ปว.ส./พาณิชยการ	วิทยาเขต- เทคนิค ฯ	ส่วนตัว
7. นางศิริรัตน์ ปุระณะพรรค	โท/ปรัชญา	มช.	ส่วนตัว
8. นายอำนวย ตั้งตัว	ปว.ส./ไฟฟ้ากำลัง	วิทยาเขต- เทคนิค ฯ	ส่วนตัว
9. นางจีราภรณ์ พัฒนวรรณ	ตรี	มช.	ส่วนตัว

คณะ/หน่วยงาน	ระดับ/สาขาวิชาที่ศึกษาต่อ	สถานที่	แหล่งทุน
10. นายอลงกรณ์ คือโมงค์	ค.บ.	วค. เชียงใหม่	ส่วนตัว
11. นางสาวพิมลมาศ ไตรเดช	ตรี	มช.	ส่วนตัว
12. นางสาวสันทนา สภาวจิตร	ป.พนักงานห้องปฏิบัติการ- ชั้นสูตโรค	มช.	ส่วนตัว
คณะพยาบาลศาสตร์			
สาย ก			
1. นางกฤษณี จริยาบุยกต์เลิศ	โท/จิตวิทยาการศึกษาและ การแนะแนว	จุฬา	ส่วนตัว
2. นางสาวสุภาพ ไบแก้ว	โท/พยาบาลศาสตร์	มหิดล	โครงการ ผลิตและ พัฒนาอาจารย์
3. นางปริศนา สุนทรไชย	โท/การพยาบาลแม่และเด็ก	มหิดล	ส่วนตัว
4. นางสาวรสสุคนธ์ ลิมพะวงศ์	โท/การพยาบาลแม่และเด็ก	มหิดล	ส่วนตัว
5. นางวิภาดา คุณาวิฑิตกุล	โท/การบริหารการพยาบาล	จุฬา	ส่วนตัว
6. นางอารีวรรณ กลั่นกลิ่น	โท/นิเทศการศึกษาและ พัฒนาหลักสูตร	จุฬา	ส่วนตัว
7. นางสุนีย์ ละกำปັນ	โท/สาธารณสุขศาสตร์	มหิดล	ส่วนตัว
8. นางสาวสุสันทา ยิ้มแย้ม	โท/พยาบาลศาสตร์	มหิดล	ส่วนตัว
9. นางยุพิน กลิ่นขจร	โท/การวัดและประเมินผลการศึกษา	มช.	ส่วนตัว
10. นางนิตยา ไทยภิรมย์	โท/การพยาบาลแม่และเด็ก	มหิดล	ส่วนตัว
11. นางสาวเกสร่า ศรีพิชฎาการ	โท/การพยาบาลแม่และเด็ก	มหิดล	ส่วนตัว
12. นางสาวทศพร พัฒนนิรมาน	โท/การพยาบาลอายุรศาสตร์ และศัลยศาสตร์	มหิดล	ส่วนตัว
13. นางสาวติลกา ไตรไพบูลย์	โท/การพยาบาลสาธารณสุข	มหิดล	ส่วนตัว
14. นางสาวจันทร์ฉาย หวันแก้ว	โท/การพยาบาลอายุรศาสตร์ และศัลยศาสตร์	มช.	ส่วนตัว
15. นางทิพพาพร ตั้งอำนาจ	โท/การพยาบาลอายุรศาสตร์ และศัลยศาสตร์	มช.	ส่วนตัว
16. นางสาวสาคร พุทธปวน	เอก/วิจัยและพัฒนาหลักสูตร	มศว.ประสาน- มิตร	ส่วนตัว

คณะ/หน่วยงาน	ระดับ/สาขาวิชาที่ศึกษาต่อ	สถานที่	แหล่งทุน
17. นางสาวนิตยา เคชะพรหม	โท/นิเทศการศึกษาและ พัฒนาหลักสูตร	จุฬา	ส่วนตัว
18. นางสาวนิตยา ภิญโญคำ	โท/การบริหารการพยาบาล	จุฬา	ส่วนตัว
19. นางสาวมลฤดี สุขราตรี	โท-เอก Nursing	สหรัฐอเมริกา	ส่วนตัว
20. นางฉวีวรรณ ธงชัย	โท/ Medical & Surgical Nursing	ฟิลิปปินส์	CMB
สาย ข			
21. นางอัญชลี ชุรานุภาพ	โท/บริหารสาธารณสุข	มหิดล	ส่วนตัว
สาย ค			
22. นายสมบัติ มงคลอิทธิเวช	ตรี/อุตสาหกรรม	มช.	ส่วนตัว
คณะแพทยศาสตร์			
สาย ก			
1. นางจรัสวรรณ ทศนาญชลี	โท/พิษวิทยา	มหิดล	ส่วนตัว
2. นายวิวัฒน์ หวังปรีดาเลิศกุล	เอก/ชีววิทยา	มหิดล	ส่วนตัว
3. นายสมเดช ศรีชัยรัตนกุล	โท/ชีวเคมี	มหิดล	ส่วนตัว
4. นพ.ประสิทธิ์ กীরติกานนท์	ผู้เชี่ยวชาญเฉพาะทาง	สหรัฐอเมริกา	ส่วนตัว
5. นายนิวัฒน์ มณีกาญจน์	เอก/จุลชีววิทยา	สหรัฐอเมริกา	ทุนพัฒนาคณะฯ และส่วนตัว
6. นายปราโมทย์ วณิชยธนาคม	เอก/ Histochemistry	เยอรมัน	ทุนพัฒนาคณะฯ และส่วนตัว
7. นายอำนาจ มีเวที	เอก/ Human Cytogenetics	เยอรมัน	ทุนพัฒนาคณะฯ และทุนสมาคมเยอรมัน- ไทยแห่งกรุงบอนน์
8. นายชัยวัฒน์ จากติเสถียร	เอก/จุลชีววิทยา	เยอรมัน	ส่วนตัว
9. นพ.ธนิตย์ สิงห์เจริญ	Post Graduate in Diagnostic Radiology	ออสเตรเลีย	รัฐบาลออสเตรเลีย ภายใต้แผนโคลัมโบ
10. พญ.นิรัชร์ เลิศประเสริฐสุข	เอก/พยาธิวิทยา	ญี่ปุ่น	รัฐบาลญี่ปุ่น
11. นางสาวอัญชลี ยงศิริ	เอก/สรีรวิทยา	ญี่ปุ่น	รัฐบาลญี่ปุ่น
12. นพ.โสภณ นาวุฒิ	เอก/เภสัชวิทยา	สหรัฐอเมริกา	ก.พ.
13. นพ.คำรงค์ศักดิ์ บุลยเลิศ	เอก/สรีรวิทยา	สหรัฐอเมริกา	พัฒนาคณะฯ

คณะ/หน่วยงาน	ระดับ/สาขาวิชาที่ศึกษาต่อ	สถานที่	แหล่งทุน
14. นางสาววีระวรรณ เรืองยุทธิการณ์	เอก/พิษวิทยา	สหรัฐอเมริกา	พัฒนาคณะ ฯ
15. นายชูชีพ ประพุทธพิทยา	เอก/สรีรวิทยา	ญี่ปุ่น	ญี่ปุ่น
16. นพ.นพพร สิทธิสมบัติ	เอก/จุลชีววิทยา	สหรัฐอเมริกา	ก.พ.
17. นพ.พิชาติ อุปรานุกเคราะห์	เอก/parasitologyทางการแพทย์	สหรัฐอเมริกา	ก.พ.
18. พญ.สุกัญญา คันทาว์ณ์	เอก/เภสัชวิทยา	สหรัฐอเมริกา	ก.พ.
19. นพ.มานิตย์ ประพันธ์ศิลป์	โท/ Occupational Medicine	สิงคโปร์	รัฐบาลสิงคโปร์ ภายใต้แผนโคลัมโบ
20. นายอุดม ชัยทอง	เอก/Medical Entamology	อังกฤษ	พัฒนาคณะ ฯ
21. นพ.อานนท์ ศรีเกียรติขจร	เอก/Pediatrics	สหรัฐอเมริกา	ส่วนตัว
22. นางบุษบง จำเริญคารารัตน์	โครงการ M. Phil. Ph. D by research	อังกฤษ	ส่วนตัว
สาย ข			
23. นางสาววีระวรรณ เหวียนระวี	โท/เทคนิคการแพทย์	มทิดล	ส่วนตัว
24. นายวิทยา ต้นสุวรรณนท์	เอก/เภสัชวิทยา	มทิดล	ส่วนตัว
25. นางอัมพร วิมลเกษม	ตรี/การพยาบาลสาธารณสุข	มช.	ส่วนตัว
26. นายสุรียา สาตราภัย	โท/เภสัชวิทยา	มช.	ส่วนตัว
27. นางสาวยุพิน เมฆธา	โท/จุลชีววิทยา	มช.	ส่วนตัว
28. นางศิริพรรณ บุญชู	โท/จุลชีววิทยา	มช.	ส่วนตัว
29. นายสมบัติ มาตยบุญญ	โท/ชีวเคมี	มช.	ส่วนตัว
30. นางสาวนิสาธิตน์ สุวรรณโสภณ	โท/อายุรศาสตร์เขตร้อน	มทิดล	ส่วนตัว
31. นางสาวพิศวาท แก่นแก้ว	โท/อายุรศาสตร์เขตร้อน	มทิดล	ส่วนตัว
32. นางสาวลินดา บันทอง	โท	มทิดล	ส่วนตัว
33. นายสังวร สมบัติใหม่	โท/สังคมสงเคราะห์ทางการแพทย์	ธรรมศาสตร์	ส่วนตัว
34. นางสาวมาลี เจษฎาพร	ตรี/พยาบาลสาธารณสุข	มช.	ส่วนตัว
35. นายธรา พิเศษกุลการณ	ตรี/ศึกษาศาสตร์(อุตสาหกรรม)	มช.	ส่วนตัว
36. นางอาภรณ์ อุ้งเงิน	โท/มนุษยศาสตร์ (ปรัชญา)	มช.	ส่วนตัว
37. นายยุทธนา หมั่นดี	โท/พยาธิวิทยาคลินิก	มทิดล	ส่วนตัว
38. นางสาวอมรรัตน์ กาญจนฤทัย	โท/จุลชีววิทยา	มช.	ส่วนตัว
39. นางศิริภา นันทพงษ์	ตรี/พยาบาลศาสตร์	มทิดล	ส่วนตัว
40. นางสาวนงลักษณ์ บุญยประภา	ตรี/พยาบาลสาธารณสุข	มทิดล	ส่วนตัว
41. นางสาวสายสมร สีลอ	ตรี/พยาบาลสาธารณสุข	มทิดล	ส่วนตัว
42. นางสาวบุษกร นันทพันธ์ุ์	ตรี/พยาบาลศาสตร์	วิทยาลัย- สภากาชาดไทย	ส่วนตัว

คณะ/หน่วยงาน	ระดับ/สาขาวิชาที่ศึกษาต่อ	สถานที่	แหล่งทุน
43. นางสาวนิตดา โชคบุญสิทธิ์	โท/การบริหารการพยาบาล	จุฬา	ส่วนตัว
44. นางสาวอรพิน โพธาเจริญ	โท/การบริหารการพยาบาล	จุฬา	ส่วนตัว
45. นายนคร สายใจ	ประกาศนียบัตร/พนักงาน- วิทยาศาสตร์การแพทย์ (รังสีเทคนิค)	รพ.รามธิบดี	ส่วนตัว
46. นางสาวเต็มบุญ สังขบุตร	โท/สรีรวิทยา	มหิดล	ส่วนตัว
47. นางสาวนิกา ภูปะวะโรทัย	โท/พยาบาลศาสตร์	มหิดล	ส่วนตัว
48. นางพยุศรี ทองคำกุล	ตรี/พยาบาลศาสตร์	มหิดล	ส่วนตัว
49. นางสาวมาลาดี กิตติรัชกุล	โท/พยาบาลศาสตร์	มช.	ส่วนตัว
50. นางสิริรัตน์ หาญวงศ์	โท/พยาบาลศาสตร์	มช.	ส่วนตัว
51. นางพรงาม ลิ้มตระกูล	เอก/ชีวเคมี	ออสเตรเลีย	La Trobe Uni.
52. นางสาวกนกวรรณ จารุจินดา	Diploma in Applied Parasitology and Entamology	มาเลเซีย	SEAMEO TRCPMED
53. นางสาววรรณิ์ เคชาคุ้ม	โท/แพทยศาสตร์ศึกษา	ออสเตรเลีย	ส่วนตัว
สาย ก			
54. นางสาวสุพร วรสิทธิ์	โท/ชีวสถิติ	มหิดล	ส่วนตัว
55. นางสาวบุญจิรา สอนใจ	ตรี/ศึกษาศาสตร์(คณิตศาสตร์)	มช.	ส่วนตัว
56. นางสาวอรุณวรรณ พาจรทิศ	โท/สถิติประยุกต์	นิด้า	ส่วนตัว
57. นายประยูร เครือทอง	ปว.ส./ช่างไฟฟ้า	วิทยาลัย- เทคนิคเชียงใหม่	ส่วนตัว
58. นางสาวสุวรร ยุทธนา	โท/นิเทศศาสตร์พัฒนากร	จุฬา	ส่วนตัว
59. นายประสิทธิ์ พุทธวงศ์	ตรี/ศึกษาศาสตร์(สุขศึกษา)	มช.	ส่วนตัว
60. นายอวยชัย เสี่ยงเพราะ	ตรี/วิทยาศาสตร์บัณฑิต	มช.	ส่วนตัว
61. นายสมบูรณ์ ชัยมงคล	ผู้ช่วยพยาบาล	มช.	ส่วนตัว
62. นายสงวน คำก้อน	ผู้ช่วยพยาบาล	มช.	ส่วนตัว
63. นายเสน่ห์ บัญญาแก้ว	ผู้ช่วยเภสัชกร	ร.ร.ผู้ช่วยเภสัชกร ร.พ.ราชวิถี	ส่วนตัว
64. นางรัชณี สมการณั์	ผู้ช่วยเภสัชกร	ร.ร.ผู้ช่วยเภสัชกร ร.พ.ราชวิถี	ส่วนตัว
65. นายสัมพันธ์ เจริญพันธ์	ตรี/บริหารธุรกิจ	มช.	ส่วนตัว
66. นายสาวประกาย สมพาน	พนักงานวิทยาศาสตร์- การแพทย์	ศิริราชพยาบาล	ส่วนตัว

คณะ/หน่วยงาน	ระดับ/สาขาวิชาที่ศึกษาต่อ	สถานที่	แหล่งทุน
67. นางสาวนงเยาว์ คำรงค์ศักดิ์	ปว.ท./บริหารธุรกิจ	วิทยาลัยอาชีว - ศึกษา เชียงใหม่	ส่วนตัว
68. นางสาวปทุมพร เคชา	พนักงานวิทยาศาสตร์การ- แพทย์ (รังสีเทคนิค)	ร.พ.รามธิบดี	ส่วนตัว
69. นายจิระพงษ์ เลิศสุขศักดิ์	ตรี/ครุศาสตร์อุตสาหกรรม	วิทยาเขตเทคนิคฯ	ส่วนตัว
70. นางสาววิลาสินี โอบาสถิรกุล	ตรี/พยาบาลสาธารณสุข	มหิดล	ส่วนตัว
71. นางสาวจิตรี จินวัฒน์	ตรี/พยาบาลสาธารณสุข	มหิดล	ส่วนตัว
72. นางวิจิตรา บุญเบ็ง	ตรี/พยาบาลสาธารณสุข	มหิดล	ส่วนตัว
73. นางสาวอรรวรรณ นานาเลิศ	ตรี/พยาบาลสาธารณสุข	มหิดล	ส่วนตัว
74. นางสาวเขาวลักษณ์ สุภาเลิศ	โท/คหกรรมศาสตร์	มก.	ส่วนตัว
75. นายสมศักดิ์ เปียงใจ	พนักงานวิทยาศาสตร์- การแพทย์	มหิดล	ส่วนตัว
76. นางสาวบัวเรื้อ สุขแปง	ตรี/พยาบาลและ- ผดุงครรภ์	มช.	ส่วนตัว
77. นางสาวประไพ ชัยศรี	ตรี/พยาบาลและ- ผดุงครรภ์	มช.	ส่วนตัว
78. นางบังอร พุทธระกูล	ตรี/พยาบาลและ- ผดุงครรภ์	มช.	ส่วนตัว
79. นายบัณฑิต อินตะพิงศ์	ตรี/พยาบาลและ- ผดุงครรภ์	มช.	ส่วนตัว
80. นายคะเณย์ เรือนแก้ว	ตรี/พยาบาลและ- ผดุงครรภ์	มช.	ส่วนตัว
81. นางสาวมาลินี จันทระนิกุล	พนักงานวิทยาศาสตร์การ- แพทย์ (รังสีเทคนิค)	รพ.รามธิบดี	ส่วนตัว
82. นายธีรชาติ วงศ์วัฒนคารา	พนักงานวิทยาศาสตร์การ- แพทย์ (รังสีเทคนิค)	รพ.รามธิบดี	ส่วนตัว
83. นายถาวร มณีวงศ์	ตรี/ศึกษาศาสตร์ (บริหารธุรกิจ)	มช.	ส่วนตัว
84. นายประสงค์ ไชยวงศ์	ตรี/ศึกษาศาสตร์ (บริหารธุรกิจ)	มช.	ส่วนตัว
85. นางสาวนุรัตน์ ไกรรัมย์	ตรี/ศึกษาศาสตร์ (บริหารธุรกิจ)	มช.	ส่วนตัว

คณะ/หน่วยงาน	ระดับ/สาขาวิชาที่ศึกษาต่อ	สถานที่	แหล่งทุน
<u>คณะเภสัชศาสตร์</u>			
<u>สาย ก</u>			
1. นายจิระเดช มโนสร้อย	โท/จุฬาลงกรณ์มหาวิทยาลัย	มทิดล	ส่วนตัว
2. นางเกษร นันทจิต	โท/เภสัชเวท	มช.	ส่วนตัว
3. นางวราภรณ์ บัณฑิต	โท/เภสัชเวท	มช.	ส่วนตัว
4. นายจักรพันธ์ ศิริธัญญาลักษณ์	โท/เภสัชศาสตร์	มทิดล	ส่วนตัว
<u>สาย ข</u>			
5. นางวิไลภรณ์ พานอ่อง	โท/พัฒนาหลักสูตรและการสอน	มช.	ส่วนตัว
<u>คณะมนุษยศาสตร์</u>			
<u>สาย ก</u>			
1. นางสาวสมพร	ตรี/ภาษาจีน	สาธารณรัฐ-ประชาชนจีน	โครงการความร่วมมือ-วิชาการวิทยาศาสตร์ไทย-จีน
เจียงสีนชาติวีระ			
2. นางสาวเอมอร ทรูวิเชียร	เอก/ภาษาศาสตร์	สหรัฐอเมริกา	ฟูลไบรท์, Harvard Yenching Institute
3. นางวันเพ็ญ ชัยกิจมงคล	โท/การสอนภาษาอังกฤษ	สหรัฐอเมริกา	Third-World Scholarship
4. นางสาวภรณ์ นาคะชัย	เอก/วรรณคดีอเมริกันและอังกฤษ	สหรัฐอเมริกา	ฟูลไบรท์, ส่วนตัว
5. นายธวัช บุญเรือง	เอก/ภาษาและวรรณคดีเยอรมัน	สหรัฐอเมริกาและเยอรมัน	Uni.of California และ Okumenisehes Studiewerk
6. นางจิรพร วิทียศักดิ์พันธ์	เอก/ศิลปการละคร	สหรัฐอเมริกา	รัฐบาลญี่ปุ่น
7. นายสมพงษ์ วิทียศักดิ์พันธ์	โท-เอก/ภาษาศาสตร์	สหรัฐอเมริกา	ฟูลไบรท์, ส่วนตัว
8. นางสาวปรีญา โนแก้ว	เอก/ภาษาศาสตร์	สหรัฐอเมริกา	ฟูลไบรท์, ส่วนตัว
9. นางสาวประภา สุขเกษม	เอก/ภาษาศาสตร์	สหรัฐอเมริกา	ฟูลไบรท์
10. นางสาวสรัญญา เสวตมาลย์	โท-เอก/ภาษาศาสตร์	สหรัฐอเมริกา	ส่วนตัว

คณะ/หน่วยงาน	ระดับ/สาขาวิชาที่ศึกษาต่อ	สถานที่	แหล่งทุน
<u>สาย ก</u>			
1. นายสมเจตน์ สิทธิมงคล	ปว.ส./เทคนิคอุตสาหกรรม	วิทยาเขตเทคนิคฯ	ส่วนตัว
<u>คณะวิทยาศาสตร์</u>			
<u>สาย ก</u>			
1. นายอภิวัฒน์ บารมี	เอก/อินทรีย์เคมี	มหิดล	ส่วนตัว
2. นางสาวนงเยาว์ มาลัยทอง	เอก	ญี่ปุ่น	ทุนญี่ปุ่น
3. นางสาวเกศรา สุวรรณฉัตร	เอก/เคมี	สหรัฐอเมริกา	ส่วนตัว
4. นางวิไลวรรณ อนุสารสุนทร	เอก/ Plant Taxonomy	ออสเตรเลีย	ทุนออสเตรเลีย
5. นายวินัย เขาวน้อยโยธิน	โท/ธรณีวิทยา	แคนาดา	ส่วนตัว
6. นายสมชาย ทองเต็ม	โท/วัสดุศาสตร์	สหรัฐอเมริกา	ส่วนตัว
7. นายธงชัย ศรีชัยยืน	โท	มช.	ส่วนตัว
8. นายวสันต์ ลิ้มรังสรรค์	โท/ฟิสิกส์	มช.	ส่วนตัว
<u>สาย ข</u>			
9. นายนิพล ณะรินทร์	ตรี/วิทยาศาสตร์	มช.	ส่วนตัว
<u>คณะวิศวกรรมศาสตร์</u>			
<u>สาย ก</u>			
1. นายบุญเทพ นาเนกรังสรรค์	เอก/วิศวกรรมโยธา	เยอรมัน	PAAD
2. นายชัยวัช เสาวพนธ์	โท/ Water Resources Engineering	แคนาดา	รัฐบาลแคนาดา
3. นายชัชวาลย์ ทักษ์อุคม	โท/วิศวกรรมโยธา	ญี่ปุ่น	ส่วนตัว
4. นายอัจฉริยะ โสโน	เอก/วิศวกรรมพลังงาน แสงอาทิตย์	ฝรั่งเศส	รัฐบาลฝรั่งเศส
5. นายธนวิษณุ ชูลิกาวิทย์	โท/วิศวกรรมไฟฟ้า	ญี่ปุ่น	ส่วนตัว
6. นายกัมปนาท รตเวสนันท์	โท/วิศวกรรมไฟฟ้า	ญี่ปุ่น	โครงการผลิตและ พัฒนาอาจารย์
7. นายสุรศักดิ์ บำรุงวงศ์	เอก/วิศวกรรมเกษตร	ญี่ปุ่น	รัฐบาลญี่ปุ่น
8. นายวิวัฒน์ คล่องพานิช	เอก/วิศวกรรมเครื่องกล	อังกฤษ	รัฐบาลสหราชอาณาจักร ภายใต้แผนโคลัมโบ
9. นายธีระ ศิริธนาพันธ์	เอก/ Mechanical Engineering	ญี่ปุ่น	รัฐบาลญี่ปุ่น

คณะ/หน่วยงาน	ระดับ/สาขาวิชาที่ศึกษาต่อ	สถานที่	แหล่งทุน
10. นายประสิทธิ์ เทอดทูล	โท/วิศวกรรมเครื่องกล	อังกฤษ	รัฐบาลสหราชอาณาจักร ภายใต้แผนโคลัมโบ
11. นายเสนีย์ กาญจนวงศ์	เอก/ Environmental Engineering	AIT	NORAD
สาย ข			
12. นายคะนอง มณีวรรณ	โท/เทคโนโลยีทางการศึกษา	มช.	ส่วนตัว
13. นายสัมพันธ์ อริยา	ตรี/อุตสาหกรรม	มช.	ส่วนตัว
สาย ค			
14. นางสาวสุรัสวดี แก้วประสิทธิ์	ตรี/บริหารธุรกิจ	มช.	ส่วนตัว
15. นายประวิช ยศปັນ	โท/เทคโนโลยีทางการศึกษา	มช.	ส่วนตัว
คณะศึกษาศาสตร์			
สาย ก			
1. นายฉลอง ทับศรี	เอก/Instructional System Technology	สหรัฐอเมริกา	ส่วนตัว
2. นายบุญส่ง นิลแก้ว	เอก/การวิจัยและพัฒนาหลักสูตร	มศว.ประสานมิตร	ส่วนตัว
3. นางอำภา คำนภักดิ์	เอก/ภาษาศาสตร์	ฝรั่งเศส	รัฐบาลฝรั่งเศสและ ทุนส่วนตัว
4. นายเกษม นครเขตต์	เอก/การบริหารพลศึกษา	สหรัฐอเมริกา	ส่วนตัว
5. นางแนนน้อย นครเขตต์	เอก/Health and Safety Education	สหรัฐอเมริกา	ส่วนตัว
6. นายมบุญ สุตีคา	โท/เทคโนโลยีทางการศึกษา	มช.	ส่วนตัว
7. นายสงกรานต์ จันทนา	โท/อุตสาหกรรมศึกษา	สถาบันเทคโนโลยี พระจอมเกล้า	ส่วนตัว
8. นางบุญหลาย ไพบุญย์เกษมสุทธิ	โท/การสอนคณิตศาสตร์	มช.	ส่วนตัว
สาย ข			
9. นางสาวเกศสุภรณ์ กิจเจริญวิศาล	โท/การจัดและประเมิน ผลการศึกษา	มช.	ส่วนตัว

คณะ/หน่วยงาน	ระดับ/สาขาวิชาที่ศึกษาต่อ	สถานที่	แหล่งทุน
สาย ก			
10. นางอุไรวรรณ ตียะพันธ์	ตรี/บริหารธุรกิจ	มช.	ส่วนตัว
11. นางสาววราภรณ์ สิทธิวงศ์	ตรี/บริหารธุรกิจ	มช.	ส่วนตัว
12. นางเพลินพิศ ไกรกิจราษฎร์	ตรี/บริหารธุรกิจ	มช.	ส่วนตัว
13. นายณรงค์ เชื้อนเพชร	บริหารการศึกษา	มช.	ส่วนตัว
คณะสังคมศาสตร์			
สาย ก			
1. นางสาวนิตยา วงศ์ธาดา	เอก/การตลาด	สหรัฐอเมริกา	ส่วนตัว
2. นางสาวอัจฉรา ปุณณฤทธิ์	โท/การวางแผนภาคและเมือง	จุฬา	ส่วนตัว
3. นายมนัส สุวรรณ	Rural and Land Ecology Survey	เนเธอร์แลนด์	รัฐบาลเนเธอร์แลนด์
4. นายธนน อนุมานราชชน	เอก/การปกครอง	สหรัฐอเมริกา	ฟลูไบรท์
5. นายวรพิทย์ มีมาก	เอก/พัฒนาบริหารศาสตร์	นิต้า	ส่วนตัว
6. นายชาติรี ชาติวัฒน์สุนทร	โท/นิติศาสตร์	จุฬา	ส่วนตัว
7. นายวิทยาการ เชียงกุล	เอก/สังคมศาสตร์	ออสเตรเลีย	รัฐบาลญี่ปุ่น
8. นางสาวไทพีศรีนิติภักดิ์กุล	เอก/ Anthropologic Social	ฝรั่งเศส	ส่วนตัว
9. นายสิทธิณัฐ ประพุทธนิตินสาร	เอก/สังคมศาสตร์	สหรัฐอเมริกา	Fulbright Harvard Yenching
สำนักหอสมุด			
สาย ก			
1. นายเกียรติ ลิขิตอนุรักษ์	ตรี/อุตสาหกรรม	มช.	ส่วนตัว
2. นางสาวลักษณ์ จงอารี	ตรี/ภาษาอังกฤษ	มช.	ส่วนตัว
3. นางสาวประทุม กิตติศักดิ์	ปว.ส./คอมพิวเตอร์	วิทยาลัยอาชีวศึกษา	ส่วนตัว
สำนักบริการคอมพิวเตอร์			
สาย ข			
1. นางมาลี ตระการศิรินนท์	โท/สถิติ	จุฬา	ส่วนตัว

คณะ/หน่วยงาน	ระดับ/สาขาวิชาที่ศึกษาต่อ	สถานที่	แหล่งทุน
สถาบันวิจัยวิทยาศาสตร์สุขภาพ			
สาย ข			
1. นางราตรี สิงคะมณี	เอก/เคมีคลินิก	อังกฤษ	รัฐบาลสหราชอาณาจักรภายใต้
2. นางสาวสุรางค์จิตต์ คุณตะเทพ	โท/ Clinical Biochemistry	อังกฤษ	แผนโคลัมโบ
3. นายเกรียงศักดิ์ ประพุทธพิทยา	โท-เอก/Immunology	อังกฤษ	รัฐบาลสหราชอาณาจักรภายใต้
4. นางสาวอรศรี ตันตยาภินันท์	โท/ชีวเคมี	มช.	ส่วนตัว
5. นางสาวละเอียดประพันธ์คารา	โท/ชีวเคมี	มช.	ส่วนตัว
6. นางฉายสุรีย์ สุขวิไล	โท/จุลชีววิทยา	มช.	ส่วนตัว
7. นางสาวน้ำทิพย์ ศรีรักษ์	โท/ระบาดวิทยา	มหิดล	ส่วนตัว
สถาบันวิจัยสังคม			
สาย ข			
1. นางอัญชลี เจ็งเจริญ	เอก/การจัดการทรัพยากรและนโยบาย	สหรัฐอเมริกา	ส่วนตัว
2. นายชูศักดิ์ วิทยากัก	โท/สิ่งแวดล้อม	มหิดล	ส่วนตัว
3. นายอภิธาน สมใจ	โท/ปรัชญา	มช.	ส่วนตัว
4. นายปรีชา เจ็งเจริญ	เอก/รัฐศาสตร์	สหรัฐอเมริกา	ส่วนตัว
สาย ค			
5. นางสาววิลาวัลย์ เลิศพูนวิไลกุล	ตรี/บริหารธุรกิจ	มช.	ส่วนตัว
โครงการศูนย์วิจัยเพื่อเพิ่มผลผลิตทางเกษตร			
สาย ข			
1. นายบรรเจิด อินทว้าง	โท/โรคพืช	มก.	ส่วนตัว
2. นางสาวภททนนท์ วุฒิการณ์	โท/เศรษฐศาสตร์เกษตร	ฟิลิปปินส์	Ford Foundation
3. นายศักดิ์ดา จงแก้ววัฒนา	โท/พืชไร่	สหรัฐอเมริกา	ACIAR

คณะ/หน่วยงาน	ระดับ/สาขาวิชาที่ศึกษาต่อ	สถานที่	แหล่งทุน
สำนักงานอธิการบดี			
สาย ข			
1. นางนงลักษณ์ โทวิวัฒน์	โท/พัฒนาการเศรษฐกิจ	นิต้า	ส่วนตัว
2. นายผดุงวิทย์ ทองสุภผล	โท/การศึกษาผู้ใหญ่	มก.	ส่วนตัว
3. นางคันสนีย์ พงศาวิรัตน์	โท/จิตวิทยาการศึกษา- และการแนะแนว	มก.	ส่วนตัว
4. นางสาวศรีสุดา สิงห์พรหม	โท/จิตวิทยาการศึกษา- และการแนะแนว	มก.	ส่วนตัว
สาย ก			
5. นางมณฑนา สุกันต์สีล	ตรี/บริหารการศึกษา	มช.	ส่วนตัว
6. นายรังสรรค์ กำปาลีว	ตรี/การแนะแนว	วค.เชียงใหม่	ส่วนตัว

การส่งเสริมบุคลากรไปอบรม ฝึกงาน และประชุมทางวิชาการ

ปีงบประมาณ 2529 มหาวิทยาลัยเชียงใหม่ส่งเสริมการพัฒนาบุคลากรในหน่วยงานสังกัด มหาวิทยาลัยไปอบรม ฝึกงาน และประชุมทางวิชาการ ดังแผนภูมิต่อไปนี้

การส่งเสริมบุคลากรไปอบรม ฝึกงาน และประชุมทางวิชาการ ปีงบประมาณ 2529

คณะ/หน่วยงาน	อบรม ฝึกงาน ประชุม									
	ประเภทบุคลากร				สถานที่ *					
	ก	ข	ค	รวม	1	2	3	4	5	6
1. คณะเกษตรศาสตร์	13	1	-	14	-	5	5	5	2	1
2. คณะทันตแพทยศาสตร์	59	2	43	104	128	-	1	1	-	-
3. คณะเทคนิคการแพทย์	1	-	-	1	-	1	-	-	-	-
4. คณะพยาบาลศาสตร์	1	-	-	1	-	-	-	1	-	-
5. คณะแพทยศาสตร์	30	4	-	34	2	19	9	8	-	-
6. คณะเภสัชศาสตร์	4	-	-	4	-	1	1	2	-	-
7. คณะมนุษยศาสตร์	3	-	-	3	-	1	1	1	-	-
8. คณะวิทยาศาสตร์	3	-	-	3	-	1	4	-	-	-
9. คณะวิศวกรรมศาสตร์	3	-	-	3	-	1	1	-	1	-
10. คณะสังคมศาสตร์	42	-	-	42	62	11	1	1	-	-
11. สำนักหอสมุด	-	1	-	1	-	-	-	-	1	-
12. สถาบันวิจัยวิทยาศาสตร์สุขภาพ	-	1	1	2	-	-	1	-	-	1
13. โครงการศูนย์วิจัยเพื่อเพิ่ม- ผลผลิตทางเกษตร	-	1	-	1	-	1	-	-	-	-
รวม	159	10	44	213	192	41	24	19	4	2

สถานที่ * 1.ในประเทศ 2.เอเชีย 3.ยุโรป 4.อเมริกา 5.ออสเตรเลีย 6.แอฟริกา

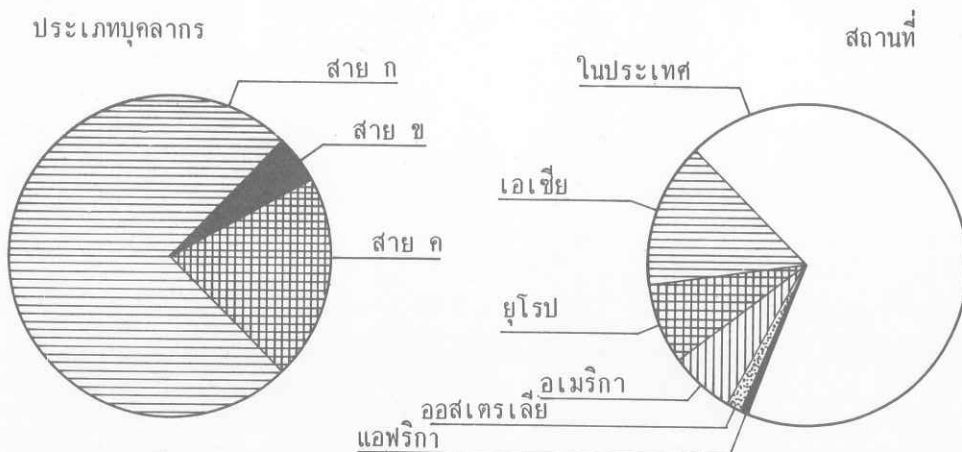

การส่งเสริมศิลปและวัฒนธรรม

โครงการส่งเสริมศิลปวัฒนธรรม มหาวิทยาลัยเชียงใหม่

(Center for the Promotion of Arts and Culture, Chiang Mai University)

มหาวิทยาลัยเชียงใหม่มีโครงการส่งเสริมศิลปวัฒนธรรม โดยในปีงบประมาณ 2529 มีการประสานงานกับหน่วยงานต่างๆ ทั้งภายในและภายนอกมหาวิทยาลัยในการทำนุบำรุงศิลปวัฒนธรรมของมหาวิทยาลัย ส่งเสริมการศึกษา ค้นคว้า และวิจัย โดยเฉพาะที่เกี่ยวกับศิลปวัฒนธรรมล้านนา ส่งเสริมการทำนุบำรุงศิลปวัฒนธรรม ซึ่งมีหน่วยงานโครงการ และคณาจารย์ดำเนินการอยู่แล้วให้มีประสิทธิภาพยิ่งขึ้น นอกจากนี้ยังเป็นศูนย์กลางรวบรวมข้อมูลพื้นฐาน เพื่อเผยแพร่และบริการเกี่ยวกับศิลปวัฒนธรรม

การดำเนินงานส่งเสริมศิลปวัฒนธรรมในปีงบประมาณที่ผ่านมาพอสรุปได้ดังนี้.-

1. งานล้านนาคดีศึกษา

- การประชุมเชิงปฏิบัติการ เรื่อง "มาตรฐานการปริวรรตอักษรพื้นเมืองล้านนา" ผู้เข้าร่วมประชุมประกอบด้วย พระสงฆ์และฆราวาส ผู้เชี่ยวชาญด้านอักษรพื้นเมืองล้านนา จำนวน 50 คน
- การสัมมนาทางวิชาการ เรื่อง "สถานภาพล้านนาคดีศึกษา" ผู้เข้าร่วมสัมมนาประกอบด้วยนักวิชาการที่เกี่ยวข้องกับล้านนาคดีศึกษา จำนวน 180 คน
- การประชุมทางวิชาการ เรื่อง "วัฒนธรรมล้านนากับสิบสองปันนา ความสืบเนื่องและการเปลี่ยนแปลง" ผู้เข้าร่วมประชุมประกอบด้วยนักวิชาการไทย จีน ผู้เชี่ยวชาญด้านล้านนาคดีศึกษา จำนวน 150 คน
- โครงการศึกษาวิจัยสิ่งทอพื้นบ้านล้านนาผู้วิจัยคือ อาจารย์วิณี พานิชพันธุ์
- โครงการซื้อสนเทศล้านนาคดีศึกษามีแผนงานเพื่อจัดเก็บรวบรวมซื้อสนเทศล้านนาคดีศึกษา จัดสัมมนาเพื่อติดตามและประเมินสถานภาพของล้านนาคดีศึกษาจัดพิมพ์จดหมายข่าว, เอกสารซื้อสนเทศล้านนาคดีศึกษา ตลอดจนจัดระบบข้อมูล โดยใช้ระบบไมโครคอมพิวเตอร์ เพื่อบริการซื้อสนเทศแก่นักวิชาการ และผู้สนใจทั่วไป
- โครงการรวบรวมข้อมูลทางวัฒนธรรม (An Ethnographic and Historical, Study of Northern Thai Culture: An Inventory of Ritual Practices and Related Beliefs)

- โครงการอนุรักษ์คัมภีร์โบราณล้านนา
- โครงการจัดตั้งพิพิธภัณฑ์ มหาวิทยาลัยเชียงใหม่ (โครงการนี้อยู่ในระหว่างดำเนินการในขั้นต้น)
- โครงการศึกษาชั้นดินตะกอนน้ำหลาก ณ วัดค้อก้าง เวียงกุมกาม อำเภอสารภี จังหวัดเชียงใหม่
- โครงการวิจัยทางวิทยาศาสตร์เพื่อการทำนุบำรุงศิลปวัฒนธรรม

2. งานส่งเสริมศิลปะ

- โครงการนิทรรศการ "ศิลปะไม้แกะสลักของ นายคำอ้าย เคชดวงตา"
- ร่วมกับกงสุลอินเดียจัดงานศิลปะคอนเสิร์ต "การตะ นาฏยัม"
- ร่วมกับสถาบันเกอเธ่ คณะละครสองแปด จัดละครคอนการการกุศลเรื่อง "กาลิเลโอ"
- โครงการนิทรรศการผลงานของผู้สอนศิลปะในมหาวิทยาลัยเชียงใหม่
- โครงการนิทรรศการภาพถ่ายสภาพแวดล้อมของแหล่งผลิตหัตถกรรม
- โครงการนิทรรศการชุด "เชียงใหม่" ผลงานของ จุมพล อภิสุข

3. งานศึกษาเครื่องปั้นดินเผา

- ร่วมกับ SPAFA องค์การของ SEMIO และภาควิชาประวัติศาสตร์ คณะมนุษยศาสตร์ มหาวิทยาลัยเชียงใหม่จัดประชุมทางวิชาการ Technical Workshop on Ceramics Thailand ผู้เข้าร่วมประชุมประกอบด้วยผู้เชี่ยวชาญด้านเซรามิกทั้งชาวไทย และชาวต่างประเทศ จำนวน 70 คน
- การประชุมทางวิชาการเรื่อง "เซรามิกในประวัติศาสตร์" ครั้งที่ 1 ผู้เข้าร่วมประชุมประกอบด้วย นักวิชาการทางประวัติศาสตร์โบราณคดี มนุษยวิทยาและผู้เชี่ยวชาญด้านเซรามิก จำนวน 30 คน

4. งานส่งเสริมศาสนาจริยธรรม

- ปาฐกถาเรื่อง "ทำไมฝรั่งจึงนับถือศาสนาพุทธ" โดยท่านชากโรภิกขุ วัดป่า เซอร์เพนไทน์ เมืองเฟิร์ช ประเทศออสเตรเลีย
- ปาฐกถาเรื่อง "การถือศีล" โดยครูบาฎีกาไชยวงศาพัฒนา วัดพระบาทห้วยต้ม อำเภอลี้ จังหวัดลำพูน

- ปาฐกถาเรื่อง "ศาสนาจริยธรรมกับการพัฒนาสังคมไทย" โดยศาสตราจารย์นายแพทย์ประเวศ วะสี ภาควิชาอายุรศาสตร์ ศิริราชพยาบาล
- ปาฐกถาเรื่อง "คีลีในชีวิตประจำวันของฆราวาส" โดยหลวงปู่สิม พุทธจาโร วัดถ้ำผาช่อง อำเภอเชียงดาว จังหวัดเชียงใหม่
- ปาฐกถาเรื่อง "การปฏิบัติตามของชาวพุทธในฤดูเข้าพรรษา" โดยพระราชญาณมุนี วัดชลประทานรังสฤษฎ์ จังหวัดนนทบุรี
- ปาฐกถาเรื่อง "ศาสนากับสิทธิมนุษยชนในสังคมไทย" โดยสุลักษณ์ ศิวรักษ์
- ปาฐกถาเรื่อง "บทบาทของพระสงฆ์ในการพัฒนาเศรษฐกิจ และจิตใจ" โดย พระเทพกวี วัดป่าดาราภิรมย์ อำเภอแม่ริม จังหวัดเชียงใหม่
- ปาฐกถาเรื่อง "หลักจริยธรรมอิสลามกับการดำรงชีวิตประจำวัน" โดย ศาสตราจารย์สมาน สิมารักษ์
- ปาฐกถาเรื่อง "วิธีกาวันา" โดยพระครูสันติยาธิคุณ วัดสันติธรรม อำเภอเมือง จังหวัดเชียงใหม่
- ปาฐกถาเรื่อง "วิธีการสร้างสุขและการพ้นทุกข์" โดยอาจารย์มานพ สุทธจิตต์ วิทยาลัยครูเชียงใหม่
- ปาฐกถาเรื่อง "วิธปฏิบัติธรรม" โดยท่านเจ้าคุณพระธรรมโมลี วัดพระธาตุหริภุญชัย อำเภอเมือง จังหวัดลำพูน
- ปาฐกถาเรื่อง "80 ปี พุทธศาสนิกชน : การสร้างสรรค์ภูมิปัญญาอย่างไทย" โดย สุลักษณ์ ศิวรักษ์
- ปาฐกถาเรื่อง "พุทธศาสนธรรม" โดยพระพงษ์ศักดิ์ วัดศาลาด อำเภอเมือง จังหวัดเชียงใหม่
- ปาฐกถาเรื่อง "พุทธศาสนิกชนเชียงใหม่" โดยพระราชญาณมุนี ญาณันต-ภิกขุ วัดชลประทานรังสฤษฎ์ จังหวัดนนทบุรี
- ปาฐกถาเรื่อง "ธรรมล้ำนา" โดยท่านเจ้าคุณพระโพธิ์รังษี วัดพันตอง อำเภอเมือง จังหวัดเชียงใหม่
- ปาฐกถาเรื่อง "ศาสนากับสันติภาพ" โดยคณะวิทยากรจากทบวงมหาวิทยาลัย เนื่องในโอกาสปีสันติภาพสากล

5. งานวัฒนธรรมกับการพัฒนา

- ร่วมกับภาควิชาสังคมวิทยาและมานุษยวิทยา คณะสังคมศาสตร์ มหาวิทยาลัยเชียงใหม่ จัดสัมมนาทางวิชาการเรื่อง "วัฒนธรรมกับการพัฒนา" ผู้เข้าร่วมสัมมนาประกอบด้วยนักวิชาการ นักพัฒนา จำนวน 115 คน
- โครงการส่งเสริมศิลปวัฒนธรรม มหาวิทยาลัยเชียงใหม่ มีการเผยแพร่เอกสารทางวิชาการต่างๆ เพื่อเป็นการส่งเสริมศิลปวัฒนธรรมไปแล้วดังนี้.-

1. ชุดล้านนาคคีศึกษา

- ข้อตกลงในการปริวรรตอักษรธรรมล้านนาเป็นอักษรไทยกลาง
- ประวัติศาสตร์ล้านนา
- ประเพณีสิบสองเดือนล้านนา
- สถานภาพล้านนาคคีศึกษา (อยู่ในระหว่างดำเนินการ)

2. ชุดส่งเสริมศิลปะ

- ศิลปบนเนื้อไม้

3. ชุดส่งเสริมศาสนาและจริยธรรม

- ศาสนาและจริยธรรมในสังคมไทย : รวมปาฐกถา (อยู่ในระหว่างดำเนินการ)

4. ชุดวัฒนธรรมกับการพัฒนา

- วัฒนธรรมกับการพัฒนา : รายงานการสัมมนา

5. ชุดจดหมายข่าวล้านนาคคีศึกษา

- ฉบับที่ 1, 2, 3

การดำเนินงานของโครงการส่งเสริมศิลปวัฒนธรรมในด้านต่าง ๆ ได้รับการสนับสนุนทางงบประมาณจากแหล่งทุนต่อไปนี้

1. มหาวิทยาลัยเชียงใหม่

- งบประมาณเงินรายได้มหาวิทยาลัย เป็นเงิน 278,000 บาท
- งบประมาณส่งเสริมมหาวิทยาลัย เป็นเงิน 20,000 บาท

2. มูลนิธิโตโยต้า ประเทศไทย

- โครงการข้อเสนอเทศล้านนาคคีศึกษา ระยะเวลา 3 ปี เป็นเงินประมาณ 1.2 ล้านบาท
- โครงการศึกษาความเชื่อและประเพณี ระยะเวลา 3 ปี เป็นเงินประมาณ 1.5 ล้านบาท
- โครงการสัมมนา - สิบสองปันนา ระยะเวลา 1 ปี เป็นเงินประมาณ 350,000 บาท

3. เงินทุนจากสหพันธ์สาธารณรัฐเยอรมันอุดหนุนโครงการอนุรักษ์คัมภีร์

โบราณภาคเหนือ วงเงินประมาณ 2.75 ล้านบาท

4. เงินกองทุนเพื่อการพัฒนาจากประเทศแคนาดา สนับสนุนงานวัฒนธรรมกับการพัฒนา

การดำเนินงานในด้านส่งเสริมศิลปวัฒนธรรม นอกจากจะดำเนินการโดยโครงการส่งเสริมศิลปวัฒนธรรมแล้ว มหาวิทยาลัยเชียงใหม่ ยังได้สนับสนุนให้คณะ/หน่วยงาน ภายในมหาวิทยาลัยจัดดำเนินการ อันเป็นการส่งเสริมเผยแพร่ และอนุรักษ์ขนบธรรมเนียมประเพณี ฯ โดยเฉพาะอย่างยิ่งศิลปวัฒนธรรมประเพณีพื้นบ้านของล้านนาไทย ซึ่งจัดในรูปของ โครงการ/กิจกรรม ต่าง ๆ พอสรุปได้ดังนี้.-

- 5 ตุลาคม 2528 พุทธศาสนิกชนและผู้สนใจ เข้าร่วมฝึกสมาธิแบบสติปัฏฐาน 4 โดย คณะสงฆ์จากวัดท่าเปิง อำเภอเมือง จังหวัดเชียงใหม่ ณ ห้องประชุม ตึก 5 คณะมนุษยศาสตร์ จัดโดย ธรรมสถาน มหาวิทยาลัยเชียงใหม่
- 19 ตุลาคม 2528 คณะมนุษยศาสตร์จัดประชุมสัมมนาผู้บริหารโรงเรียนพุทธศาสนาวินอาทิตย์ ภาคเหนือตอนบน ณ วัดบุพพาราม อำเภอเมือง เชียงใหม่ เพื่อแลกเปลี่ยนความคิดเห็นตลอดจนส่งเสริมและทำนุบำรุงศิลปและวัฒนธรรม
- 29 ตุลาคม 2528 งานประเพณีทำบุญตักบาตรเทโวโรหณะ ณ วัดฝายหิน มหาวิทยาลัยเชียงใหม่
- 27 พฤศจิกายน 2528 มหาวิทยาลัยเชียงใหม่ จัดส่งกระทงเข้าร่วมประกวดในงานประเพณียี่เป็ง ของจังหวัดเชียงใหม่



10 - 28 กุมภาพันธ์ 2529

มหาวิทยาลัยเชียงใหม่ร่วมกับมหาวิทยาลัย-
สงขลานครินทร์ วิทยาเขตปัตตานี จัดแสดง
นิทรรศการและบรรยายพิเศษเรื่อง "เรือน
ไทยมุสลิมในจังหวัดชายแดนภาคใต้" ณ สำนัก
หอสมุด มหาวิทยาลัยเชียงใหม่ เพื่อให้ นักวิชา
การทางด้านสถาปัตยกรรม นักวิจัยและนักการ
ศึกษา ตลอดจนประชาชนทั่วไปในภาคเหนือมี
โอกาสเข้าใจถึงลักษณะสถาปัตยกรรมพื้นบ้าน
ของชาวไทยมุสลิมในจังหวัดชายแดนภาคใต้
ให้เห็นคุณค่าของงานสถาปัตยกรรมพื้นบ้าน ซึ่ง
กำลังจะสูญหายไป เนื่องจากได้รับอิทธิพลจาก
ตะวันตก ตลอดจนเป็นการเปิดโอกาสให้มีการ
แลกเปลี่ยนความรู้ และประสบการณ์ทางด้าน
วัฒนธรรมพื้นบ้าน

เมษายน - พฤษภาคม 2529

โครงการอนุรักษ์ข้อมูลทางวัฒนธรรม สำนักหอ
สมุด เพื่อให้ข้อมูลทางวัฒนธรรมที่มีคุณค่า ใ้
รับการดูแลรักษาอย่างมีระบบ และให้ข้อมูล
ทางวัฒนธรรมอยู่ในสภาพคงทนถาวร และเป็น
ประโยชน์ต่อการศึกษาค้นคว้าวิจัย

21 เมษายน - 23 พฤษภาคม 2529

หน่วยงานส่งเสริมศิลปศึกษาและวัฒนธรรมล้าน-
นา คณะมนุษยศาสตร์ มหาวิทยาลัยเชียงใหม่
จัดการฝึกอบรมภาษาและวรรณกรรมล้านนา
เพื่อให้บุคคลากรมีความรู้เกี่ยวกับอักษรล้านนา
ไทยจนอ่านและเขียนได้ เป็นการอนุรักษ์ และ
เผยแพร่ภาษาและวรรณกรรมล้านนาไทยให้
เจริญสืบไป รวมทั้งให้ผู้ผ่านการอบรมนำความ
รู้ที่ได้รับไปเผยแพร่แก่ผู้อื่นต่อไป

ตลอดปี

โครงการการศึกษาเครื่องปั้นดินเผา คณะมนุษย-
ศาสตร์ เพื่อเก็บรวบรวมและศึกษาเครื่องปั้น-
ดินเผา ที่ปรากฏในเอเชียโดยเน้นเฉพาะ
ล้านนาไทย ศึกษาเปรียบเทียบเรื่อง อายุและ
เทคนิคในการทำเครื่องปั้นดินเผาแต่ละเตาเผา

- ตลอดปี โดยการเผยแพร่ศิลปวัฒนธรรมล้านนา ทางสถานีวิทยุเสียงสื่อสารมวลชน คณะมนุษยศาสตร์ ให้ความรู้เกี่ยวกับ การรวบรวมศิลปวัฒนธรรม ล้านนาจากแหล่งต่าง ๆ ส่งเสริมและเผยแพร่ผลงานในด้านศิลปวัฒนธรรมและประเพณี ตลอดจนให้การศึกษาริยธรรม ศิลปดนตรี วัฒนธรรมและประเพณีทางสื่อวิทยุ
- ตลอดปี โครงการจัดห้องแสดงศิลปโบราณวัตถุ สำนักหอสมุด เพื่อเผยแพร่ศิลปวัฒนธรรมล้านนา แสดงชีวิตความเป็นอยู่ของคนล้านนาในสมัยโบราณ แสดงลักษณะและความงามของศิลปกรรมแต่ละยุคสมัย
- ตลอดปี โครงการรวบรวมข้อมูลทางศิลปะและวัฒนธรรมล้านนา สำนักหอสมุด เพื่อรวบรวมข้อมูลทางศิลปะและวัฒนธรรมล้านนา เป็นศูนย์รวม สิ่งพิมพ์เกี่ยวกับศิลปวัฒนธรรมล้านนา ตลอดจนส่งเสริมการศึกษา ค้นคว้าวิจัย และเผยแพร่งานด้านศิลปวัฒนธรรมล้านนาแก่ผู้สนใจทั่วไป

การวิจัย

มหาวิทยาลัยเชียงใหม่ สนับสนุนให้นักวิชาการ ทำการวิจัยเพื่อสร้างสรรค์ บุกเบิก แสวงหาความรู้ใหม่ในสาขาวิชาต่าง ๆ เพื่อความก้าวหน้าทางวิชาการ รวมทั้ง นำผลการวิจัยไปใช้ประโยชน์ในด้านการพัฒนา .

ปีงบประมาณ 2529 มหาวิทยาลัยเชียงใหม่ ได้สนับสนุนให้คณาจารย์และ นักวิจัยทำการค้นคว้าวิจัยในสาขาวิชาต่าง ๆ ด้วยเงินอุดหนุนการวิจัยจากทั้งภายในและ ภายนอกประเทศ เป็นเงินทั้งสิ้นประมาณ 44,589,667 บาท จำแนกตามประเภทของ การจัดดำเนินการวิจัยได้ 3 ลักษณะ ดังนี้

1. การวิจัยจัดดำเนินการโดยส่วนบุคคล
 - 1.1 ทุนอุดหนุนการวิจัยจากสำนักงานคณะกรรมการวิจัยแห่งชาติ จำนวน 19 โครงการ ได้รับเงินสนับสนุน 1,262,750 บาท
 - 1.2 ทุนอุดหนุนการวิจัยจากงบประมาณแผ่นดิน จำนวน 42 โครงการ ได้รับเงินสนับสนุน 1,037,402 บาท
 - 1.3 ทุนอุดหนุนการวิจัยจากแหล่งอื่น ๆ จำนวน 71 โครงการ ได้รับเงินสนับสนุน 37,424,794 บาท
2. การวิจัยดำเนินการโดยคณะ-ภาควิชา จำนวน 55 โครงการ ได้รับเงินสนับสนุน 2,389,696 บาท
3. การวิจัยดำเนินการโดยสถาบันหรือโครงการ
 - 3.1 สถาบันวิจัยวิทยาศาสตร์สุขภาพ จำนวน 16 โครงการ ได้รับเงินสนับสนุน 1,990,025 บาท
 - 3.2 สถาบันวิจัยสังคม จำนวน 5 โครงการ ได้รับเงินสนับสนุน 400,000 บาท
 - 3.3 โครงการศูนย์วิจัยเพื่อเพิ่มผลผลิตทางเกษตร จำนวน 2 โครงการ ได้รับเงินสนับสนุน 85,000 บาท

งานวิจัยที่ได้รับทุนอุดหนุน จากสำนักงานคณะกรรมการวิจัยแห่งชาติ

จำนวน 19 โครงการ ได้แก่โครงการต่าง ๆ ดังนี้

ชื่อโครงการ	หัวหน้าโครงการ	งบประมาณ(บาท)
<u>คณะเกษตรศาสตร์</u>		
1. การควบคุมมวลลำไยโดยชีววิธี	วิเชียร เสงส์สวัสดิ์	25,000
<u>คณะแพทยศาสตร์</u>		
1. การปรับปรุงประสิทธิภาพของปริมาณการใช้รังสีบำบัด โดยอาศัย- เกณฑ์เชิงชีววิทยา	วิชาญ หล่อวิทยา	198,000
2. การค้นหาผู้เป็นพาหะของโรคเอดส์	วิชาญ วิทยาลัย	117,500
<u>คณะเภสัชศาสตร์</u>		
1. การพัฒนาสร้างเครื่องมือโพลินเจกซ์- อนาลิซิส สำหรับวิเคราะห์ยาเตรียมและ- ผลิตภัณฑ์ทางเกษตร	เกตุ กรุดพันธ์	2,800
2. การทำยาพื้นประเภทโคลครีมจากตัวยาคือ ที่มีอยู่ในประเทศและหามาตรฐานของ ตัวยาคือที่ใช้ตามตำรายา	กิติพันธ์ ตันตระกูลโรจน์	10,420
<u>คณะวิทยาศาสตร์</u>		
1. คุณค่าทางอาหารของโปรตีนจาก- แบคทีเรียสังเคราะห์แสง และผลต่อการ เจริญของหนู	สายสมร ล้ายอง	ไม่ระบุ
2. การศึกษาการแปรแสงของดาวฤกษ์อาร์แซก แคสซิโอเปีย	พรพจน์ พจนามาตร์	50,000
3. วิธีสัมบูรณ์ สำหรับการตรวจวัด แบบไม่ทำลายเนื้อสารของตัวอย่าง ที่อบด้วยนิวตรอนพลังงานสูง	สุภาพ ณ เชียงใหม่	50,000
4. การศึกษาผลึกสารกึ่งตัวนำ คอปเปอร์ไคซัลไฟด์ เพื่อการผลิต เซลล์สุริยะ	นิยม บุญถนอม	189,700

ชื่อโครงการ	หัวหน้าโครงการ	งบประมาณ (บาท)
5. ระบบผลิตหัวนิวตรอนพลังงานสูงที่มีความกว้าง 2 นาโนเซกกัน สำหรับงานค้นคว้าทางด้านวิทยาศาสตร์และเทคโนโลยี	ฉัตรพัฒน์ วัลย์ทอง	153,900
6. สัมประสิทธิ์การแพร่ของสาร ณ จุดเปลี่ยนเฟสของสารผสม	ชูลีพร วงศ์ชัยธวัชบุญกุล	31,500
7. การคำนวณแบบจำลองปฏิกิริยานิวเคลียร์ที่เกิดจากการยิงวัสดุโครงสร้างเตาปฏิกรณ์-ปรมาณู แบบพิวซันด้วยนิวตรอนพลังงาน 14 MEV โดยอาศัยโปรแกรมคอมพิวเตอร์	สดชื่น วิบูลย์เสข	45,000
8. การพัฒนาตู้เย็นพลังงานชีวมวล <u>คณะวิศวกรรมศาสตร์</u>	นิกร มังกรทอง	50,000
1. การศึกษาความสัมพันธ์ระหว่างสภาพภูมิประเทศ กับคุณสมบัติทางวิศวกรรมของชอยแอกกรีเททในบริเวณแอ่งเชียงใหม่	อนิรุทธิ์ ธงไชย	82,000
2. การประมาณค่าความสามารถในการรับน้ำหนักของเสาเข็มสำหรับชั้นดินของเชียงใหม่	ชิตชัย อนันตเศรษฐ์	45,000
3. ไทโรซาโลมีเทนในน้ำประปาที่ผลิตจากแหล่งน้ำดิบต่าง ๆ	สมใจ กาญจนวงศ์	32,640
<u>คณะสังคมศาสตร์</u>		
1. แบบแผนการจัดสรรแรงงานครัวเรือนในชนบท จังหวัดเชียงใหม่	เดช กาญจนางกูร	53,000
2. การเปลี่ยนแปลงของชาวเขา : การผนวกเข้ากับระบบเศรษฐกิจนอกหมู่บ้าน	จามะรี พิทักษ์วงศ์	21,000
3. แผนการใช้ที่ดินสำหรับการพัฒนาจังหวัดในภาคเหนือตอนบน	อัมภางค์ โปราณานนท์	105,290

งานวิจัยที่ได้รับทุนอุดหนุน จากงบประมาณแผ่นดิน

จำนวน 43 โครงการ ได้แก่โครงการต่าง ๆ ดังนี้.-

ชื่อโครงการ	หัวหน้าโครงการ	งบประมาณ(บาท)
<u>คณะเกษตรศาสตร์</u>		
1. การประเมินและคัดเลือกเชื้อพันธุ์ถั่วเขียว ภายใต้การเกษตรน้ำฝน และชลประทานของภาคเหนือตอนบน	พฤกษ์ ยิมมันตะสิริ	47,180
2. บทบาทของเกษตรกรผู้นำในการถ่ายทอดเทคโนโลยีการเกษตร ในระบบการส่งเสริมการเกษตรแบบฝักอบรมและการเยี่ยมในจังหวัดลำพูน	ไพบูลย์ สุทธิสุภา	20,920
<u>คณะเทคนิคการแพทย์</u>		
1. การแยก Helper และ Suppressor T.cell ออกจากกันโดยวิธีง่าย ๆ	สนธิ มกรแก้วเกตุร	49,940
2. การตรวจหาแอนติบอดีชนิด IgG และ IgM ต่อเชื้อ <u>Micobacterium Tuberculosis</u> , H 37 Rv ในผู้ป่วยวัณโรค โดยวิธี Enzyme-Linked immunosorbent assay	สีชล สงค์สิริ	39,879
3. วิธีที่เหมาะสมสำหรับการหากลัยเคทซีโมโกลบิน	นันทิยา ชนะรัตน์	39,989
4. ความสัมพันธ์ของระดับ Lithium ระดับ Norepinephrine ในพลาสมา และระดับ 5-Hydroxindole Acetic Acid ในปัสสาวะของผู้ป่วยโรคจิต	รุจาภา นิมสังข์	30,907
5. การเตรียมนำไขสันหลังจำลองเพื่อการสอนและควบคุมคุณภาพในงานชันสูตรโรคทางห้องปฏิบัติการ	ประสิทธิ์ ชนะรัตน์	37,750
6. วิธีการตรวจปัสสาวะอย่างง่ายเพื่อใช้ในการวินิจฉัยแบคทีเรียในปัสสาวะ	อัมพรัตน์ ร่มไทรย์	34,750

ชื่อโครงการ	หัวหน้าโครงการ	งบประมาณ(บาท)
<u>คณะพยาบาลศาสตร์</u>		
1. การพัฒนามาตรฐานการพยาบาลผู้ป่วยเด็กที่มีภาวะ ปิรัรูปินโนในเลือดสูง	มาลี เจริญเมือง	ไม่ระบุ
<u>คณะแพทยศาสตร์</u>		
1. การศึกษาถึงอุบัติการณ์ของพยาธิ <i>Dirofilaria immitis</i> และ <i>D. repens</i>	เวช ชูโชติ	55,000
2. Radiological Patterns of Pulmonary Meleoidosis	ชูศักดิ์ สิริวิณิชชัย	ไม่ระบุ
3. Radiological Patterns of Pulmonary Tuberculosis in Northern Thailand	ธนิศย์ สิงห์เจริญ	ไม่ระบุ
4. Chemoembolization for the Treatment of Hepatocellular Carcinoma	ทิม อ้นตระกูล	ไม่ระบุ
<u>คณะเภสัชศาสตร์</u>		
1. การศึกษาปริมาณและวิธีเตรียมวิตามิน อี จากถั่ว, ผลิตภัณฑ์ถั่วและน้ำมันพืช	ศิริวรรณ สุทธิจิตต์	21,483
2. การตรวจสอบความปราศจากสารที่ทำให้เกิดไขของสารละลายปริมาณมากที่ให้ทางเส้นเลือดดำที่ผลิตจากโรงพยาบาลต่าง ๆ ในเชียงใหม่	อรัญญา มโนสร้อย	22,869
3. ประเมินคุณค่าของยาเม็ดคอเซตามิโนเฟน ซึ่งมีขายอยู่ในประเทศไทย	ทองปาน เทียมราช	18,000
4. การหาปริมาณโลหะ เป็นพิษในปลาน้ำจืด โดยวิธีอะตอมมิกแอบซอร์ปชัน	นิพนธ์ ตูวานนท์	13,942
5. การศึกษาฤทธิ์ทางเภสัชวิทยาของพืชสมุนไพรที่ใช้เป็นยาลดความดันโลหิต ยาขับลม และยาระบาย	วรรณดี แท้โสทธิกุล	20,138

ชื่อโครงการ	หัวหน้าโครงการ	งบประมาณ(บาท)
6. การศึกษาพืชในสกุล Piper ทางพฤกษเคมี และทางเภสัชวิทยาเพื่อหาพืชที่ใช้เป็นยา ระบุพืช	พัศตร์พริ้ง แสงดี	29,600
คณะมนุษยศาสตร์		
1. การดัดแปลงแบบทดสอบบุคลิกภาพ SAD และ RNE เพื่อใช้กับเยาวชนระดับอุดมศึกษา ในภาคเหนือ	ศิริเพิ่ม เขาวนศิลป์	18,700
2. การศึกษาข้อมูลเพื่อจัดทำพจนานุกรม ภาษาฝรั่งเศส-ไทย จำแนกตามหมวดคำ เพื่อการใช้ทั่วไป	กาญจนา จิระกิตากร	25,000
3. โครงการสำรวจความต้องการของสังคมและ ความรู้ความสามารถของบัณฑิตที่สังคม ต้องการในด้านภาษาอังกฤษ	ศิรินาถ ลีละวัฒน์	10,000
คณะวิทยาศาสตร์		
1. ความสัมพันธ์ของแหล่งแร่โครไมต์-แมกนีไซต์ กับมลพิษอินทรีย์ แทรกซ้อนซับซ้อน บ้านห้วยเลา อำเภอนาน้อย จังหวัดน่าน และศักยภาพทาง เศรษฐกิจ	สุจิตร พิตรระกูล	55,000
2. ธรณีวิทยารอบมหาวิทยาลัยเชียงใหม่	กิตติศัพท์ เรืองวัฒนาศิริกุล	21,780
3. สิ่งแวดล้อมการสะสมตะกอนก่อนและหลัง การเกิดถ่านหินในแอ่ง เทอเชียรีภาคเหนือ ของประเทศไทย	เบญจวรรณ รัตนเสถียร	ไม่ระบุ
4. การสร้างเครื่องตรวจข้อสอบและประมวลผล ราคาถูกโดยใช้คอมพิวเตอร์	บรรจบ ยศสมบัติ	49,720
5. การศึกษาคาวทางอัลเลย์ โดยวิธีโพโตเมตทรี และแอสโตรเมตทรี	เรืองศักดิ์ ทรงสถาพร	55,000
6. การวิเคราะห์ปริมาณธาตุต่าง ๆ ในดินตัวอย่าง โดยการอบรังสีนิวตรอนพลังงานสูง	วิวัฒน์ ตียาสุนทรานนท์	30,120
7. การผลิตไฟฟ้าโดยใช้กังหันน้ำ	นิกร มังกรทอง	55,000

ชื่อโครงการ	หัวหน้าโครงการ	งบประมาณ(บาท)
คณะศึกษาศาสตร์		
1. การประเมินปัญหาและความต้องการทางการศึกษาของชุมชน	ยงยุทธ เปลี่ยนผดุง	10,000
2. การศึกษาบทบาทที่คาดหวังของนักศึกษาต่ออาจารย์ที่ปรึกษาในการแนะแนวการศึกษาศึกษาเฉพาะกรณี มหาวิทยาลัยเชียงใหม่	อัญชลี เศรษฐเสถียร	14,300
3. การศึกษาลักษณะมุ่งอนาคตของครูสังคมศึกษาระดับมัธยมศึกษาในเขตพัฒนาภาคเหนือ	พนิดา สิ้นสุวรรณ	15,200
4. ทักษะคิดของครูและนักเรียนระดับมัธยมศึกษา (ในเขตภาคเหนือ) ต่อการเรียนรู้การสอนภาษาไทย	ศรีวิไล คอกจันทร์	38,500
5. ความคิดเห็นของครูในเขตการศึกษา 8 เกี่ยวกับการใช้หลักสูตรวิชาสังคมศึกษาระดับมัธยมศึกษาตอนปลาย พ.ศ. 2524	พัฒนา จันทนา	12,650
6. การศึกษาปัญหาการสอนซ่อมเสริมวิชาภาษาไทย ระดับมัธยมศึกษาในเขตการศึกษา 8	นราวัลย์ พูนพิพัฒน์	14,100
7. ความสามารถทางการฟัง การอ่าน และการเขียนภาษาอังกฤษของนักศึกษาชั้นปีที่ 4 วิชาเอก ภาษาอังกฤษ คณะศึกษาศาสตร์ มหาวิทยาลัยเชียงใหม่	นันทิยา แสงสิน	6,930
8. ศึกษาปัญหาการสอนความเข้าใจในการอ่านภาษาอังกฤษของอาจารย์ที่สอนนักเรียนระดับมัธยมศึกษาตอนปลายในจังหวัดภาคเหนือ	อิสรา สารงาม	22,000
9. การประยุกต์ใช้วิธีการนิเทศแบบคลีนิกโดยกลุ่มครูกันเองในโรงเรียนประถมศึกษา	สุกานดา ตปนียางกูร	15,055
10. การสร้างรูปแบบการพัฒนาผู้นิเทศการศึกษาในระดับประถมศึกษาโดยใช้เคลฟายเทคนิค	สุกานดา ตปนียางกูร	19,000

ชื่อโครงการ	หัวหน้าโครงการ	งบประมาณ(บาท)
11. การศึกษารูปแบบที่เหมาะสมในการจัดสรร โถ้วต้า ให้แก่นักเรียนชั้นมัธยมศึกษาปีที่ 6 ในเขตพัฒนาภาคเหนือ	อรรถพล คุณพันธ์	27,500
12. ศึกษาการพัฒนาการของสมรรถภาพสมอง ทางด้าน P,V,S,N, และ R ของ นักเรียน หรือ นักศึกษาที่มีอายุ 13-22 ปี	ต่าย เชียงฉวี	23,000
คณะสังคมศาสตร์		
1. ความมุ่งหวังและความสำเร็จในอาชีพ : ศึกษาเฉพาะกรณีอาจารย์หญิงใน สถาบันอุดมศึกษา	วารุณี ภูริสินสิทธิ์	16,500

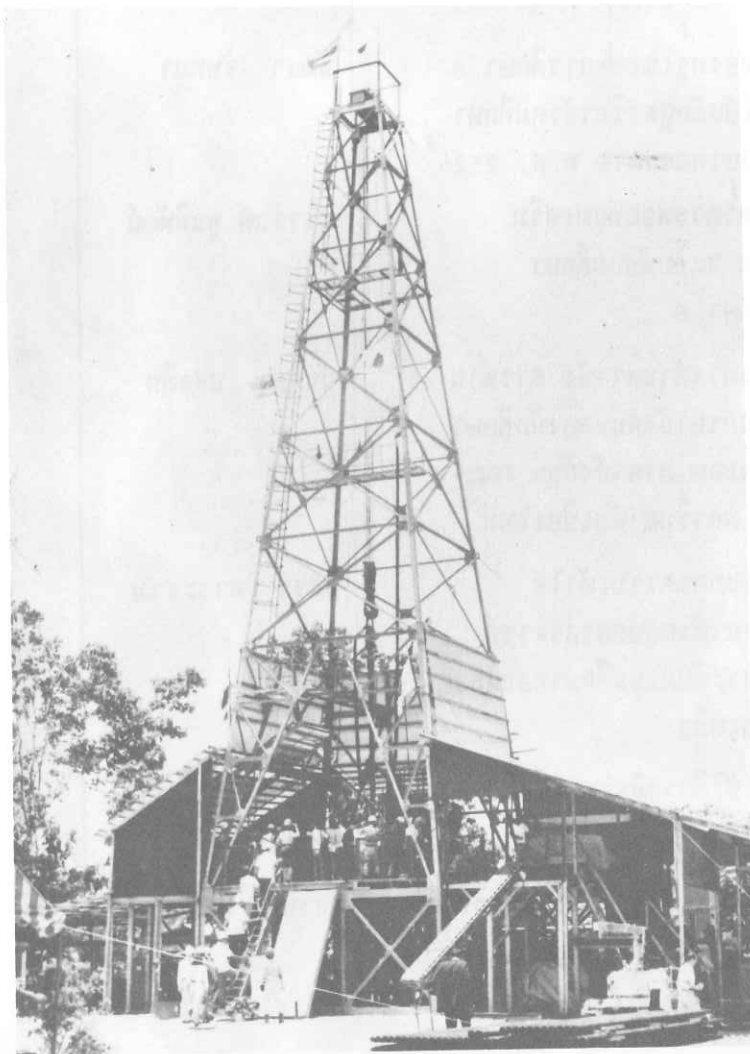

งานวิจัยที่ได้รับทุนอุดหนุนจากแหล่งอื่นๆ

จำนวน 71 โครงการ ได้แก่โครงการต่าง ๆ ดังนี้

ชื่อโครงการ	หัวหน้าโครงการ	แหล่งทุน/งบประมาณ(บาท)
คณะ เกษตรศาสตร์		
1. การจัดการแมลงศัตรูของดอกคำฝอย ในภาคเหนือของประเทศไทย	อุดม อริชชาติ	EEC/ 58,540
2. แมลงที่ช่วยผสมเกสรของทานตะวัน ในภาคเหนือของประเทศไทย	สติ พุทธรักษา	EEC / 113,460
3. การจัดการแมลงศัตรูของทานตะวัน ในภาคเหนือของประเทศไทย	ปรัชवाल สุกุมลันท์	EEC / 58,540
4. แมลงศัตรูพืชน้ำมันในโรงเก็บ ในภาคเหนือของประเทศไทย	วิเชียร เสงส์สวัสดิ์	EEC / 87,220
5. การผลิตและการใช้ประโยชน์ข้าวสาลิบพันธุ์สูง	จิตติ ปิ่นทอง	USDA/ARS/135,000
6. Ecological Studies of Root Nodule Bacteria and the use of Legume Inoculants.	อำพรพรรณ พรหมนิธิ	ACIAR/\$42,505
7. การศึกษาข้อจำกัดของการผลิตถั่วเหลือง ในระดับไร่ - นา	บุญวาทย์ ลำเพาพงศ์	EEC / 77,000
8. สมดุลย์ของการใช้น้ำและการปรับตัวของ พืชน้ำมันที่ราบลุ่มเชียงใหม่	ถนอม คลอดเพ็ง	EEC / 64,860
9. ความเป็นประโยชน์ของธาตุฟอสฟอรัส และกำมะถันและการประเมินความต้องการ การปุ๋ย สำหรับดินในพื้นที่คอน ในเขต ภาคเหนือของประเทศไทย	นิวัฒน์ หิรัญบุรณะ	ACNARP/150,000
10. ธาตุอาหารของพืชน้ำมันในภาคเหนือ ของประเทศไทย	มานัส แสนมณีชัย	EEC/519,955
11. การศึกษาการเกิดและความรุนแรงของ โรคที่เกิดกับข้าวสาลิ	นุชนารถ จงเลขา	CIMMYT/10,000

ชื่อโครงการ	หัวหน้าโครงการ	แหล่งทุน/ งบประมาณ (บาท)
12. การเปรียบเทียบวัสดุปลูกของมณฑล	เกตี่น ระมิ่งวงศ์	AVRDC of CHINA/45,000
13. การจัดการเนสเซอร์ของกาแพ	ตระกูล ต้นสุวรรณ	ไม่ระบุ/245,200
14. การศึกษาถึงวิทยาการปลูกมันฝรั่งด้วยเมล็ด และการขยายพันธุ์มันฝรั่งด้วยวิทยาการพิเศษ	บัณฑิต วาฤทธิ	SAPPRAD/60,000
15. การเพาะเลี้ยงเนื้อเยื่อของสัก	พิมพ์ใจ อาภาวัชรุทธิ์	USAID/3,900,000
16. การปรับปรุงพันธุ์พืชเมือง	คำรงค์ คิววลีย์	CIMMYT/35,000
17. การประเมินพันธุกรรมของดอกคำฝอย ในภาคเหนือของประเทศไทย	สุทัศน์ จุลศรีไกรวัล	EEC/43,740
18. ช่วงการเก็บเกี่ยวและการปฏิบัติหลังการ เก็บเกี่ยวของเมล็ดพันธุ์ทานตะวันและ ดอกคำฝอย	นงลักษณ์ ประกอบบุญ	EEC/43,280
19. สรีรวิทยาการเพิ่มผลผลิตตัวเหลือง : อิทธิพลของฤดูปลูกที่มีต่อผลผลิตตัวเหลือง	เฉลิมพล แชมเพชร	FORD/27,000
20. การศึกษาลักษณะการเจริญเติบโตและ สรีรวิทยาของทานตะวัน	เฉลิมพล แชมเพชร	EEC/53,940
21. สรีรวิทยาการเพิ่มผลผลิตตัวเหลือง : การศึกษาถึงลักษณะของพันธุ์ตัวเหลือง ที่ทนทานต่อความแห้งแล้ง	ทรงเขาว์ อินสมพันธ์	MCP/17,100
22. การปรับปรุงการผลิตข้าวไร่บนที่สูง	คำรงค์ คิววลีย์	USDA/ARS/4,000,000
23. การพัฒนาเทคโนโลยีสำหรับการผลิตพืชไร่	คำรงค์ คิววลีย์	USDA/ARS/1,000,000
24. การทดสอบคุณภาพข้าวสาลีที่ปลูก ในแหล่งปลูกพืชที่นาและแหล่งที่เคย ปลูกเพื่อทำเป็นผลิตภัณฑ์ประเภทต่าง ๆ และการเก็บรักษาแป้งสาลี ที่บดทั้งเมล็ด	สุชน นิมนานิตย์	CIMMYT/30,000
25. การตัดสินใจของเกษตรกรในการปลูกพืช บริเวณที่ราบลุ่มเชียงใหม่	เบญจวรรณ ชินวัตร	FORD/55,050
26. การศึกษาการใช้น้ำของพืชภายใต้ระบบ การชลประทานในจังหวัดเชียงใหม่	สิทธิพร สุขเกษม	FORD/ 24,000
27. ผลของยาฆ่าแมลงที่เรียกว่าชนิดต่อโรค ใบไหม้ของข้าวที่เกิดจากเชื้อ Xanthomonas Compestris PV. Oryzae	วิชา สอาดสุข	FORD/ 15,400

ชื่อโครงการ	หัวหน้าโครงการ	แหล่งทุน/ งบประมาณ(บาท)
<u>คณะพยาบาลศาสตร์</u>		
1. การสำรวจความต้องการในการใช้ห้องสมุด ของคณะพยาบาลศาสตร์	ลินจง โปธิบาล	CMB/13,350
2. ความรู้และการปฏิบัติในการเตรียมและให้ยาเคมีรักษา	รัตนาวดี บุญญประภา	CMB/ 7,464
3. การพัฒนามาตรฐานการพยาบาลผู้ป่วยเด็ก โรคมะเร็งเม็ดเลือดขาว	วรรณวิไล ชุ่มภิรมย์	CMB/ 7,800
4. การประเมินการดูแลตนเองของผู้ป่วยโรคความดันโลหิตสูงในโรงพยาบาลมหาราชนครเชียงใหม่	รัตนา ทองสวัสดิ์	CMB/14,950
5. ผลของการสอนแบ่งคลอดอย่างมีแบบแผน ในระยะที่สองของการคลอด	สุกัญญา บริสัญญกุล	CMB/ 11,050
6. เครื่องชี้วัดสุขภาพจิตของคนไทย	สุนีย์ เกี้ยวกิ่งแก้ว	มูลนิธิจิตเวชศาสตร์/ไม่ระบุ
7. ค่าใช้จ่ายผู้ป่วยที่มารับการผ่าตัดต่อกระดูกในโรงพยาบาล 3 ระดับ	วิจิตร ศรีสุพรรณ	WHO /ไม่ระบุ
8. Knowledge Attitude and Sexual Behavior of High School, Vocational and University Student in Chiang Mai	วิจิตร ศรีสุพรรณ	1.องค์การUSAID/ไม่ระบุ 2.กองอนามัยครอบครัว
9. ความคิดเห็นของมารดาและพยาบาลที่ตอบทบาทของมารดาในการดูแลเด็กป่วยขณะอยู่ในโรงพยาบาล	วิลาวัดย์ พิเชียรเสถียร	CMB /9,650
<u>คณะแพทยศาสตร์</u>		
1. Primary Health Care for Karen Hilltribe : A quality of life Approach	พัลณี สุจ่างงศ์	CRS./\$5,000

ชื่อโครงการ	หัวหน้าโครงการ	แหล่งทุน/ งบประมาณ(บาท)
2. Determinants of "Risk Factors" Associated with Infant and Child Morbidity and Mortality Among the Karen Hilltribe Population of Northern Thailand.	พัฒน สัจจางค์	Population Council/700,000
3. ปัจจัยเสี่ยงอันเกี่ยวพันกับการเจ็บป่วย และการตายของทารกและเด็ก ในชาวเขาเผ่ากะเหรี่ยงของภาคเหนือ	พัฒน สัจจางค์	Population Council/600,000
4. การควบคุมโรคปอดอักเสบแบบครบวงจร	ชรินทร์ เจษฎาพันธ์	JICA/\$ 194,790
5. The Development of Laboratory Animal Models for Nocturnally Subperiodic Nucheria bancrofti	จิรศักดิ์ คำบุญเรือง	USAID/\$ 250,000
6. การศึกษาเปรียบเทียบผลการรักษา มะเร็งของปอดด้วยวิธีศัลยกรรม ตามด้วยการใช้เคมีบำบัดและตาม ด้วยการฉายแสงลึกในผู้ป่วย โรคมะเร็งปอด	พงษ์ศิริ ประรณาดิ	CMB/100,000
7. การศึกษาผู้ป่วยอุบัติเหตุในภาคเหนือ ที่ห้องฉุกเฉิน	พงษ์ศิริ ประรณาดิ	ทุนส่วนตัว/ไม่ระบุ
8. Laccianycosis of pleura and lung, surgical treatment.	พงษ์ศิริ ประรณาดิ	ทุนส่วนตัว/ไม่ระบุ
9. การศึกษาการรักษา achalasia ของ esophagus 4 ปี	พงษ์ศิริ ประรณาดิ	ทุนส่วนตัว/ไม่ระบุ
10. การทำ Stamey's Needle แบบประหยัด	สุพจน์ วุฒิการณ์	ทุนส่วนตัว/ไม่ระบุ
11. การทำ Chain Cystogram แบบง่าย	สุพจน์ วุฒิการณ์	ทุนส่วนตัว/ไม่ระบุ

ชื่อโครงการ	หัวหน้าโครงการ	แหล่งทุน/ งบประมาณ(บาท)
12. การพัฒนาเทคนิคเอนซัยม์ลิงค์อิมมูโนแอสเสย์ สำหรับทูเบอร์มาร์คเกอร์	ไมตรี สุทธิจิตร	CMB / 11,460
13. Thai Medical Plants and Herbal Medicine	อำไพ บันทอง	Leiden University/ 3,500,000
14. Stevia : Production, Extraction, Safety, Applications, Economic and Marketing Studies	อัมพวัน อภิสิทธิ์ะกุล	Quibec Canada/ไม่ระบุ
15. การสำรวจหาภูมิคุ้มกันก่อนและหลังวัคซีนโรคใช้สมองอักเสบในจังหวัดเชียงใหม่	สุรศักดิ์ บุญบุญสุทธิชัยกิจ	NMS/23,000
16. การศึกษาวัคซีนป้องกันโรคหัด-เยอรมันในสตรีไทย	สมบุญรณ์ สู่ประเสริฐ	NMS/21,000
17. การค้นหาและรักษาเชื้อเบต้า-สแตปโตคอคคัส-เอ จากคอกนักเรียนที่บ้านมูลนิธิชีวิตใหม่ อำเภอลำปาง จังหวัดเชียงใหม่ อำเภอลำปาง จังหวัดลำพูน	สุรศักดิ์ บุญบุญสุทธิชัยกิจ	มูลนิธิชีวิตใหม่/17,175
18. การศึกษาสุขภาพและความชุกชุม-ของพยาธิลำไส้ ของเด็กนักเรียนในเมือง ชานเมืองและชนบทของจังหวัดเชียงใหม่	เกษม วัฒนชัย	CMB/33,624
19. Hormonal Contraceptives and the risk of neoplasia of cervix, corpus ovary, liver and breast.	สุภร ศิลปิตรโกศล	WHO/\$ 19,000 \$ 35,723 ต่อปี
20. การศึกษาเกี่ยวกับน้ำหนักร่างกายของเด็กแรกเกิด ในโรงพยาบาล-มหาวิทยาลัยเชียงใหม่	สุรีย์ สิมารักษ์	ทุนส่วนตัว/ไม่ระบุ
21. การศึกษา Asymptomatic bacteria ในสตรีตั้งครรภ์ในไตรมาสที่ 1,2 และ 3 และหลัง-คลอดระยะแรก	สุรีย์ สิมารักษ์	ทุนส่วนตัว/ไม่ระบุ

ชื่อโครงการ	หัวหน้าโครงการ	แหล่งทุน/ งบประมาณ(บาท)
<u>คณะวิศวกรรมศาสตร์</u>		
1. การประหยัดพลังงานในโรงพยาบาล มหาราชนครเชียงใหม่	วรวิทย์ ทายะติ	ASEAN-AUST/90,000
2. เครื่องอบแห้งพืชหลายชนิด	ณอคคุณ สิทธิพงศ์	IDRC/1,600,000
3. การศึกษาระบายลมแบบธรรมชาติ	ปิยะวัติ บุญ-หลง	ASEAN-USAID/800,000
4. Passive Cooling	ปิยะวัติ บุญ-หลง	IDRC/3,377,800
ช่วงที่ 2		
5. บ่อหมักก๊าซชีวภาพที่เหมาะสม สำหรับชนบทภาคเหนือของประเทศไทย	สมกิต สลัดยะนันท์	สมาคมนักวิจัยสหพันธ์สา- ธารณรัฐเยอรมัน/ไม่ระบุ
6. การศึกษาลักษณะการจราจร ในเมืองเชียงใหม่	บุญส่ง สัตโยภาส	JICA/40,000
<u>คณะสังคมศาสตร์</u>		
1. The Role of Small Industry in the Economics Development of Chiang Mai Province Thailand	จินตนา สุนทรธรรม	มูลนิธิเอเซีย/ไม่ระบุ
2. บทบาทของบุคคลชั้นนำต่อการ- พัฒนาเมืองในภาคเหนือ : ศึกษากรณี เมืองหลักของเชียงใหม่ พิษณุโลก และนครสวรรค์	พันธุ์สุรีย์ ลดาวัลย์และ คณะวิจัยของกลุ่ม- สถาบันอุดมศึกษา- ภาคเหนือ	มูลนิธิเอเซีย/ไม่ระบุ
3. ผลกระทบของการพัฒนาเชียงใหม่ ให้เป็นเมืองหลัก	พันธุ์สุรีย์ ลดาวัลย์	FES /ไม่ระบุ
4. The Development of Chiang Mai as a Regional City:Its Impact on the Modernization of Upper Northern Thailand	วสันต์ ศิริพูน	FES/ไม่ระบุ

ชื่อโครงการ	หัวหน้าโครงการ	แหล่งทุน/ งบประมาณ(บาท)
5. Technological Acquisition in the Thai rice milling and its capital-goods industries, World Employment Programme Research Working Paper.	มิ่งสรรพ์ ขาวสะอาด	ILO/GENEVA/ไม่ระบุ
6. The Impact of Highland Roads on Opium Poppy Cultivating Areas of Northern Thailand	วสันต์ ศิริพูน	USAID / ไม่ระบุ
7. Ethnographic and Bistorical Study of Northern Thai Culture: An Inventory of Ritual Practices and Relation Belief	อาพันธ์ กาญจนพันธุ์	Toyota Foundation/ 1,266,200
8. โครงการการจัดการทรัพยากรในภาคเหนือ	อุไรวรรณ ตันกิมยง	IDRC และ FORD/54,500

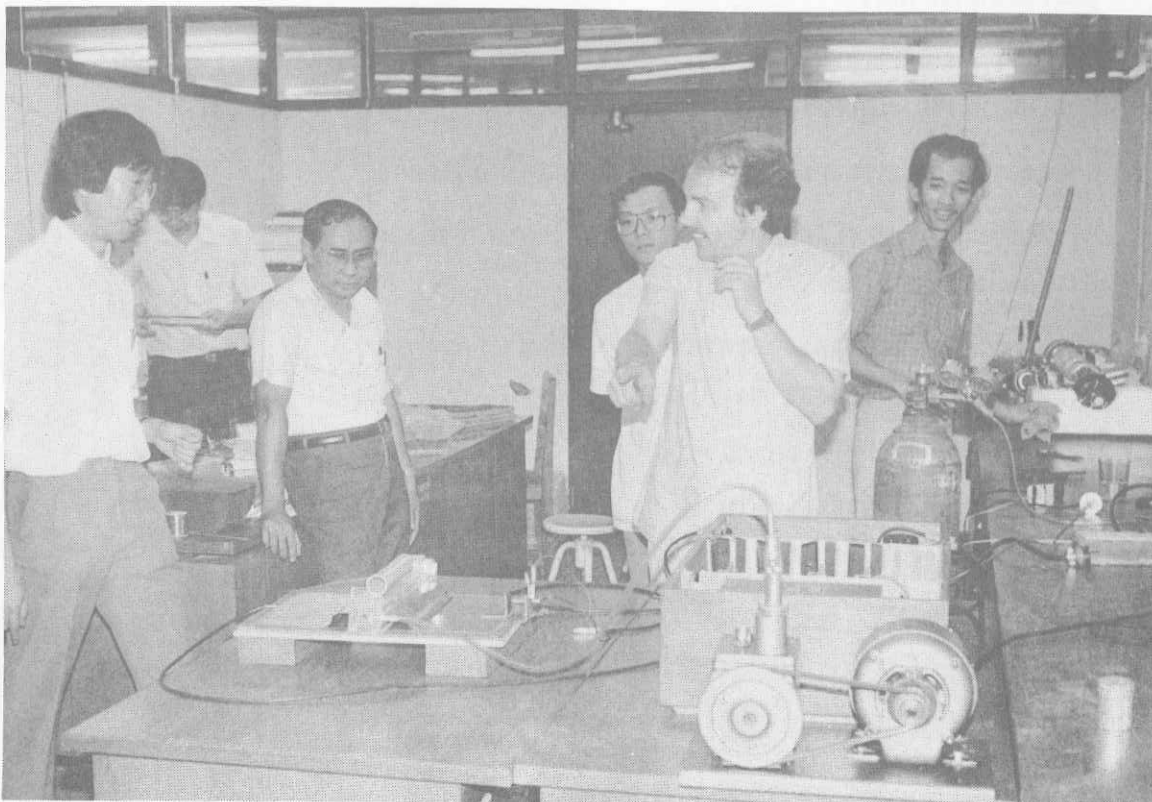

งานวิจัยจัดดำเนินการโดยคณะ-ภาควิชา ได้รับทุนอุดหนุนจากงบประมาณแผ่นดิน
ส่วนหนึ่ง และงบประมาณเงินรายได้มหาวิทยาลัยอีกส่วนหนึ่ง จำนวน 55 โครงการ ได้แก่
โครงการต่าง ๆ ดังนี้.-

ชื่อโครงการ	หัวหน้าโครงการ	งบประมาณ(บาท)
คณะ เกษตรศาสตร์		
1. การศึกษาผลของการแบ่งรืคนมโคพื้นเมือง เพื่อการบริโภคที่มีต่อการเจริญพัฒนาของ ลูกระยะกินนมและคุณภาพของน้ำนมที่รีดได้	นิรันดร โพธิกานนท์	39,000
2. การผลิตสตรอบเบอร์ที่ปลอดโรคไวรัสโดย การเลี้ยงเนื้อเยื่อ	ประสาทร สมิตะมาน	30,800
3. อิทธิพลของ Alar และ MH ที่มีผลต่อการ แตกใบอ่อนของลำไยพันธุ์ชมพู	ธวัชชัย ไชยตระกูลทรัพย์	22,000
4. ผลของอ็อกซินบางชนิดที่มีต่อการออกราก ของชำที่เลี้ยงในหลอดแก้ว	พิมพ์ใจ อากาศชูรัมย์	20,600
คณะทันตแพทยศาสตร์		
1. ค่าเฉลี่ยทางเซฟฟาโลเมตรี ของคนไทย ภาคเหนือที่หยุดเจริญเติบโตแล้ว	สุนิตยา ฉัตรคุปต์	20,000
2. การใช้แร่ยิปซัมในประเทศไทยทางทันตกรรม	ศักดิ์ดา อภิสริยกุล	17,500
3. การพัฒนาฟันถาวรของเด็กนักเรียนในเขต- อำเภอเมือง เชียงใหม่	ธีรวัฒน์ โชติกเสถียร	24,988
4. การศึกษาถึงความเที่ยงตรงและความ น่าเชื่อถือของดัชนี CPINT ซึ่งใช้โดย- บุคลากรที่ไม่ใช่ทันตแพทย์	คมขำ ทวงวิไล	15,021
5. การเปรียบเทียบวิธีผ่าตัดฟันคุดใน ซากกรไกรล่างด้วยวิธีการและ เทคนิคต่าง ๆ	อรุโณทัย เทพหัสติน ฌอยุธยา	15,000

ชื่อโครงการ	หัวหน้าโครงการ	งบประมาณ(บาท)
<u>คณะเทคนิคการแพทย์</u>		
1. ศึกษาผลของการใช้อุลตราโซนิกในการเตรียมแอนติเจนจากเชื้อวัณโรค	สิชล สงศ์สิริ	20,000
2. ภาวะเส้นเลือดอุดตันในผู้ป่วยโรคธาลัสซีเมีย	ธวัช โทสิตารัตน์	30,000
<u>คณะแพทยศาสตร์</u>		
1. Hepatis B viral Infection in Medical Personnel, Maharaj Nakorn Chiang Mai Hospital.	กรรณิการ์ พรพัฒน์กุล	132,710
2. Study of the Change in Antimicrobial Susceptibility Pattern of Gram Negative Bacilli Isolated from Blood Culture	ธีระ สิริสันธนะ	1,500
3. Erythrocyte 2,3 diphosphoglycerate in Normal and Malnourished Pregnancy	ยุพา จิววิริยวัฒน์	66,605
4. A Priliminary Study of a Serodiagnosis of Amoebiasis by Enzyme-Linked Immunosorbant Assay (Elisa)	จรัสศักดิ์ คำบุญเรือง	ไม่ระบุ
5. Development of Enzyme Conjugated Techniques for Detection of Tumor Markers: AFP,CEA and HCG	วิชัย วงศ์ไชย	114,600
6. Esophageal Scintigraphy of Normal Subjects in the Northern Part of Thailand	สมบัติ บุญญประภา	32,500

ชื่อโครงการ	หัวหน้าโครงการ	งบประมาณ(บาท)
7. Revearl of Hemorrhagic and Endotoxic shock Opioid Antagonists	ชาญชัย แสงคี	50,834
8. An Investigation of the Stimulation of the Neurohypothysis by Hypotensive-Drugs	ดวงตา กาญจนโพธิ์	44,550
9. Immunity Status Against Diphtheria of Children in Chiang Mai	ชัชวาลย์ อภิชาติปิยะกุล	52,923
10. Seroepidemology of Malaria	วิชาญ วิทยาศัย	89,037
11. The Correlation of Japanese Encephalitis Virus Infection in Man and Mosquito During Endemic Period in Chiang Mai	จิราภรณ์ สุภาวดี	57,425
12. The Studies of Beta-Streptococcus Group A from School Children and their Families and Patients with Pharyngitis Acute-Rheumatic Fever and Rheumatic Heart Disease in Chiang Mai	สุมาลี พฤษชากร	192,480
13. ช่วงเวลาที่มีระดับภูมิคุ้มกันโรคบาดทะยัก หลังฉีดวัคซีนปฐมภูมิ	สุรศักดิ์ บุญยฤทธิ์ชัยกิจ	28,980
14. New Design and Study of the External Fiseator Apparatus of Treatment of Open and Communuted Fracture of the Tibia	ก่อเกียรติ เชียงทอง	91,800

ชื่อโครงการ	หัวหน้าโครงการ	งบประมาณ(บาท)
15. Gram Negative Bacteria in Protein Calorie Malnutrition	คำริ คำรงค์ศักดิ์	129,469
16. Selective Silver Staining of Nucleolar Organizer Regions in Human Chromosomes.	อำนาจ มีเวที	51,759
17. Study of cancer Incidence in Chiang Mai Province.	นิมิต มาร์ติน	126,700
18. Evaluation of Menstrual Blood loss among IUD	ศุภร ศิลปสรโกศล	119,945
19. Interrelationship between Serum Iron Concentration and Toxaemia of Pregnancy	สังวาลย์ รักษ์เผ่า	189,000
คณะเภสัชศาสตร์		
1. การตั้งสูตรบรรเทาอาการแพ้ยาพื้นประเภทครีม จากวัตถุดิบที่มีจำหน่ายในประเทศ ด้วยวิธีประหยัดพลังงาน และประเมินความคงตัวของผลิตภัณฑ์ที่เตรียมขึ้น	พิมพร ศรีฉัตรภิมุข	13,210
2. การตรวจสอบและเปรียบเทียบความปราศจากเชื้อของยาหยอดตาชนิดต่างๆ ที่มีขายในท้องตลาดในประเทศไทย	อรัญญา มโนสร้อย	20,000
3. การวิเคราะห์สีในนมเด็กที่จำหน่ายตามสถานที่ต่างๆ ในอำเภอเมืองเชียงใหม่	ดวงพร เหลี้ยวไชยพันธุ์	11,230
4. การพัฒนาตำรับและการประเมินคุณภาพของ ทีโอฟิลลีน ไมโครแคปซูล	ลัดดา วงศ์พายัพกุล	9,100
คณะมนุษยศาสตร์		
1. การศึกษาอาหารเสริมพลังงานแก่เด็กวัยก่อนเรียน	สุวิมล ไควิวิญญ์	46,200

ชื่อโครงการ	หัวหน้าโครงการ	งบประมาณ(บาท)
คณะวิทยาศาสตร์		
1. โปรแกรมสำเร็จรูปสำหรับทดสอบความถนัดทางคอมพิวเตอร์	มนพ ลือชารัมย์	39,870
2. ศึกษาความรู้และความเข้าใจต่อ-โครงการพัฒนาและส่งเสริมผู้มีความสามารถพิเศษทางวิทยาศาสตร์และเทคโนโลยี	ไพฑูรย์ ต้นขศิริ	17,000
3. วิธีการดำรงชีวิตและการเลือก Habitat ของเหล่านกกาฝากและเหล่านกกินปลี	นริทธิ์ สีตะสุวรรณ	22,200
4. การศึกษาแมลงบนที่อำเภอแจ้ห่ม จังหวัดลำปาง	ไพฑูรย์ เล็กสวัสดิ์	10,620
5. การศึกษาพันธุศาสตร์ของยุงก้นปล่อง <u>Anopheles Annularis</u> ในภาคเหนือของประเทศไทย	สายสมร คลื่นสุวรรณ	24,500
6. การนำสัตว์ท้องถิ่นมาใช้ประโยชน์ด้านการเรียนการสอน ระดับพื้นฐาน	สมบูรณ์ อนันตลาโภชัย	8,740
7. การเตรียมตัวอย่างและการจัดหมวดหมู่แร่หนักที่มีอยู่ในสินแร่ดีบุก จากลานแร่แหล่งต่างๆ ของประเทศไทย	พงษ์พอ อาสนจินดา	12,500
8. นวัตกรรมการผลิตสื่อประกอบเครื่อง-ฉายภาพเหนือศีรษะในการเรียนการสอนวิชาแม่เหล็กไฟฟ้า	บัณฑิต ณ ลำพูน	5,000
9. พัฒนาการบทปฏิบัติการแม่เหล็กไฟฟ้า	นรินทร์ สิริรัตนวัฒนกุล	15,200
10. การใช้ไมโครคอมพิวเตอร์เก็บรวบรวมข้อมูลทางดาราศาสตร์ ด้วยระบบจัดการฐานข้อมูลวิลิไฟล์	พรพจน์ พจนามาตร์	26,400

ชื่อโครงการ	หัวหน้าโครงการ	งบประมาณ(บาท)
คณะวิศวกรรมศาสตร์		
1. เครื่องสี่ขาโดยใช้ไฟฟ้า	ประพันธ์ ศิริพลัปลา	26,000
2. การศึกษาประสิทธิภาพของกังหันแบบรับหัวฉีดน้ำที่ออกแบบอย่างง่าย	ยงยุทธ ใจบุญ	40,100
3. ความสะดวกในการเข้าออกส่วนต่าง ๆ ของเมืองเชียงใหม่โดยรถประจำทาง	ลำควน ศรีศักดิ์	10,000
4. คุณสมบัติทางวิศวกรรมของชั้นดินในจังหวัดเชียงใหม่และลำพูน	สุธรรม ยุตบุตร	69,900
คณะศึกษาศาสตร์		
1. การศึกษาความพร้อมและความเป็นไปได้ในการจัดบริการส่งเสริมการศึกษาของชุมชน จังหวัดเชียงใหม่	ถนอม มากะจันทร์	21,000
2. การติดตามผลบัณฑิตระดับปริญญาตรีของภาควิชามัธยมศึกษา คณะศึกษาศาสตร์ มหาวิทยาลัยเชียงใหม่	สุวรรณดี นิมมานพิสุทธิ์	25,450
3. การศึกษาสภาพการจัดโครงการอาหารกลางวันในโรงเรียนประถมศึกษาในเขตเมืองเชียงใหม่ และอำเภอรอบนอก	วิริติ ไวยกุล	25,000
4. การสร้างแบบวัดความคิดริเริ่มสร้างสรรค์	สุวรรณค์ อ่อนนาค	12,750
5. การสืบค้นหลักฐานทางการศึกษาในล้านนา : ศึกษาเฉพาะกรณีการจัดการศึกษาในโรงเรียน	สมโชติ อ่องสกุล	25,000
6. การศึกษารูปแบบและปัญหาการดำเนินงานการแนะแนวและการให้คำปรึกษาในโรงเรียนมัธยมศึกษาในภาคเหนือ	สวัสดี บรรเทิงสุข	25,000

งานวิจัยจัดดำเนินการโดยสถาบัน/โครงการจัดตั้งสถาบันวิจัย

ในปีงบประมาณ 2529 ได้แก่.-

สถาบันวิจัยวิทยาศาสตร์สุขภาพ ได้รับทุนอุดหนุนการวิจัย จำนวน 16 โครงการ ได้แก่.-

ชื่อโครงการ	หัวหน้าโครงการ	งบประมาณ(บาท)	แหล่งทุน
1. True Protein in human milk: Physiological Studies	ศักดิ์ดา พริ้งล้าภู	12,000	งบแผ่นดิน
2. Effects of Thiamin, Ribloflavin Pyridoxine and Niacin Supplementation on Plasma Vitamin A, Ceruloplasmin and Reproduction in Estrogen fed Rats	วิวัฒน์ เคชสาทร่าย	28,800	งบแผ่นดิน
3. การศึกษาสภาวะโลหิตจางใน-เด็กวัยเรียนภาคเหนือ	ปัญญาะ กุลพงษ์	148,300	สำนักงานคณะกรรมการวิจัยแห่งชาติ
4. Labor Circulation and health behavior: malaria transmission in Northern Thailand ต่อเนื่องปี 29-30	อัญชลี สิงทเนตร	140,549	องค์การอนามัยโลก
5. Field Study of the Effects of Poecillis Reticulata on Malaria Control ต่อเนื่องปี 29-30	สมศักดิ์ ประจักษ์วงศ์	176,818	องค์การอนามัยโลก

ชื่อโครงการ	หัวหน้าโครงการ	งบประมาณ(บาท)	แหล่งทุน
6. Antigenic difference among isolates of Plasmodium falciparum ต่อเนื่อง ปี 29-30	นิมิตร มรกต	369,769	องค์การอนามัยโลก
7. Detection of sporozoites by immunoradiometric assay using monoclonal antibodies in two major and three potential anopheline ต่อเนื่อง ปี 29-30	จิรศักดิ์ คำบุญเรือง	237,669	องค์การอนามัยโลก
8. Sero - epidemiology of malaria	จิรศักดิ์ คำบุญเรือง	84,224	องค์การอนามัยโลก
9. Study of leprosy in Households Epidemiologic and Social Aspects	อภิรักษ์ อรามรัตน์	93,173	องค์การอนามัยโลก
10. Immunohistochemical Evaluation of Human Mononuclear Cell Populations soon after Exposure to M. Leprae and Established Leprosy ต่อเนื่อง ปี 29-30	กำจร ธรรมประเสริฐ	158,183	องค์การอนามัยโลก
11. Sero - Epidemiology of Leprosy ต่อเนื่องปี 29-30	วินัย สุริยานนท์	36,848	องค์การอนามัยโลก
12. การศึกษาการเจริญเติบโตและสุขภาพของเด็กที่มารดาคุมกำเนิดด้วยยาคุมกำเนิด ในระยะที่เลี้ยงด้วยนมมารดา	กอสิน อมาตยกุล	246,772	องค์การอนามัยโลก

ชื่อโครงการ	หัวหน้าโครงการ	งบประมาณ(บาท)	แหล่งทุน
13. ความสัมพันธ์ระหว่างระยะเวลาของการขาดประจำเดือนหลังคลอดกับวิธีการเลี้ยงบุตรด้วยน้ำนมมารดา	กอลีน อมาตยกุล	203,920	องค์การอนามัยโลก
14. Lactoferrin in human milk: Physiological Studies	สุกัญญา ลินพิศาล	20,000	งบแผ่นดิน
15. องค์ประกอบของน้ำนมมารดาที่คลอดบุตรก่อนกำหนด เปรียบเทียบกับน้ำนมมารดาที่คลอดบุตรตามกำหนด	ทิพวรรณ ประภามณฑล	25,000	งบแผ่นดิน
16. อิทธิพลของเบคทีเรียต่อระดับ-พลาสมา วิตามิน เอ และ อี ในหนู	อดุง ศิลป์ประเสริฐ	8,000	งบแผ่นดิน

สถาบันวิจัยสังคม มีโครงการวิจัยที่เริ่มดำเนินการในปีงบประมาณ 2529
จำนวน 5 โครงการ โดยได้รับทุนอุดหนุนจากงบประมาณแผ่นดิน ดังนี้

ชื่อโครงการ	หัวหน้าโครงการ	งบประมาณ(บาท)
1. การวิจัยเพื่อหาพื้นที่ที่มีศักยภาพในการ- เป็นเมืองบริวารของเมืองเชียงใหม่	สุรีย์ บุญญาพวงศ์	120,000
2. การวิจัยเพื่อการวางแผนการใช้ที่ดิน ของอำเภอแม่ริม จังหวัดเชียงใหม่	สุรีย์ บุญญาพวงศ์	80,000
3. ปัญหาการเลี้ยงลูกเด็กของสตรีที่ทำงาน นอกบ้าน	เกริกศักดิ์ บุญญาพวงศ์	90,000
4. บทบาทกับปัญหาและอุปสรรคของครู ในเขตอำเภอเมือง เชียงใหม่ ในการแก้ไขพฤติกรรม ที่เป็นปัญหา ของเด็กนักเรียนวัยรุ่น	สมนึก ชัชวาลย์	40,000
5. การเปลี่ยนแปลงการถือครอง- ที่ดินในเขตเมือง เชียงใหม่	สุมาลี ยูประพัฒน์	70,000

โครงการศูนย์วิจัยเพื่อเพิ่มผลผลิตทางเกษตร ได้รับทุนอุดหนุนการวิจัย จาก
มูลนิธิ จำนวน 2 โครงการ ดังนี้

ชื่อโครงการ	หัวหน้าโครงการ	งบประมาณ(บาท)	แหล่งทุน
1. การป้องกันกำจัดแมลงศัตรู- ถั่วเหลืองโดยการใช้สารเคมี	จรรยา วิสิทธิ์พานิช	25,000	FORD
2. การเกษตรกรรมข้าวสาลี	กนก ฤกษ์เกษม	60,000	CIMMYT

โครงการจัดตั้งสถาบันวิจัยและพัฒนาวิทยาศาสตร์และเทคโนโลยี

(Institute for Science and Technology Research and Development)

ได้เสนอโครงการเพื่อขอรับทุนสนับสนุนการวิจัยทางด้านลึกในที จากสำนักงาน-
พลังงานแห่งชาติ โครงการวิจัยด้านการนำรังสีนิวตรอนมาบำบัดมะเร็ง

โครงการจัดตั้งสถาบันวิจัยและพัฒนาวิทยาศาสตร์และเทคโนโลยี ได้จัดทำ
โครงการอุตสาหกรรมอุทยาน เพื่อเสนอขอรับการสนับสนุนจากรัฐบาลควีเบก ประเทศ-
แคนาดา โครงการพัฒนาคนขาวและโครงการพัฒนาอุตสาหกรรมเซรามิกส์ เพื่อขอรับทุนสนับสนุนจากโครงการร่วมไทย - สหรัฐ โครงการวิทยาการหลังการเก็บเกี่ยว เพื่อขอรับทุนสนับสนุนจากองค์การ USAID ประเทศสหรัฐอเมริกา โครงการปรับปรุงพันธุ์ไม้สักร่วมกับ กระทรวงเกษตรฯ เพื่อขอรับทุนสนับสนุนจากศูนย์เทคโนโลยีชีวภาพและพันธุวิศวกรรม-
แห่งชาติ

ในด้านการประชุมและสัมมนา โครงการฯ ได้จัดอบรมร่วมกับภาคเอกชนทาง
ด้านวัตถุดิบ และการพัฒนาอุตสาหกรรมเซรามิกส์ 2 ครั้ง และมีโครงการจัดการสัมมนาทาง-
วิชาการ เรื่องการเลี้ยงโปรโตพลาส ร่วมกับศูนย์พันธุวิศวกรรมและเทคโนโลยีชีวภาพแห่ง-
ชาติ กระทรวงวิทยาศาสตร์เทคโนโลยีและการพลังงาน



การบริการวิชาการแก่สังคม

การบริการวิชาการแก่สังคม ของมหาวิทยาลัยเชียงใหม่ ดำเนินการในลักษณะ การให้การศึกษา ฝึกอบรม/สัมมนา เผยแพร่วิชาการผ่านสื่อมวลชน เพื่อความรู้ทางวิชาการ วิชาชีพ และอื่น ๆ ให้บริการเครื่องมืออุปกรณ์ที่มีอยู่ เพื่อสนองความต้องการและแก้ปัญหาแก่ บุคคลและหน่วยงานภายนอกในเรื่องต่าง ๆ การร่วมมือกับหน่วยงานอื่น ๆ ของรัฐ เพื่อส่งเสริมและพัฒนาชุมชนชนบทตามความต้องการของประเทศ ตลอดจนจัดดำเนินการบริการรักษา พยาบาลให้แก่ประชาชนทั่วไป โดยโรงพยาบาลมหาราชนครเชียงใหม่ และคลินิกบริการ- ทันตกรรม

ในปีงบประมาณ 2529 มหาวิทยาลัยเชียงใหม่ จึงได้ส่งเสริมให้ คณะ/หน่วย- งาน ภายในมหาวิทยาลัย จัดโครงการ/กิจกรรม ที่เกี่ยวกับการให้บริการวิชาการแก่สังคม ซึ่งพอสรุปได้ดังนี้

คณะเกษตรศาสตร์

1. ฝึกอบรมการปลูกและปฏิบัติการดูแลรักษาไม้ดอกไม้ประดับแก่เกษตรกรและผู้สนใจทั่วไป เพื่อให้มีความรู้ความเข้าใจเกี่ยวกับการปลูกและดูแลไม้ดอกไม้ประดับ
2. ฝึกอบรมการเลือกใช้และการตรวจสอบวัตถุดิบอาหารสัตว์แก่เกษตรกรและผู้สนใจทั่วไป
3. ฝึกอบรมคำนวณสูตรอาหารสัตว์โดยเครื่องคอมพิวเตอร์ แก่นักวิชาการและเกษตรกร
4. ประชุมเชิงปฏิบัติการ เรื่อง อุตสาหกรรมการเลี้ยงผึ้งในประเทศไทย เพื่อเพิ่มประสิทธิภาพในการบริหารอุตสาหกรรม การเลี้ยงผึ้งในประเทศไทย และเสริมสร้าง- สมรรถนะแก่เกษตรกรผู้เลี้ยง ผึ้ง
5. ฝึกอบรมเรื่องการทำขนมอบ เพื่อให้ความรู้อันจะเป็นการเพิ่มรายได้ให้แก่แม่บ้านเกษตรกรทั่วไป
6. จัดพิมพ์เอกสารเผยแพร่วิชาการเกษตรแก่เกษตรกร และประชาชนทั่วไป
ในงานวันเกษตรแห่งชาติ

คณะทันตแพทยศาสตร์

1. โครงการศึกษาและบริการทันตกรรมเคลื่อนที่ในท้องถิ่นชนบท เพื่อให้บริการทางทันตกรรมโดยการส่งเสริม ป้องกัน และรักษาแก่ประชาชน และนักเรียนในท้องถิ่นชนบทของจังหวัดเชียงใหม่ที่ยากจน และขาดแคลนบริการทางทันตกรรม จำนวน 4,047 คน
2. โครงการทันตสุขภาพในโรงเรียน เพื่อให้บริการทางทันตกรรมในโรงเรียน โดยการส่งเสริมอนามัยช่องปาก ป้องกัน และบำบัดรักษาโรคเหงือก และฟันแก่เด็กนักเรียนระดับชั้นประถมต้น อำเภอเมือง เชียงใหม่ จำนวน 950 คน ทั้งนี้เพื่อการเจริญวัยเป็นผู้ใหญ่ที่มีทันตสุขภาพสมบูรณ์
3. โครงการศึกษาและสาธิตการจัดบริการส่งเสริมทันตสุขภาพในโรงเรียน-มัธยมศึกษา เพื่อศึกษารูปแบบและข้อมูลในด้านการส่งเสริมและป้องกันทางทันตสุขภาพแก่นักเรียนในระดับมัธยมศึกษาตอนต้น โรงเรียนกาวิละวิทยาลัย และโรงเรียนสิริมงคลลานุสรณ์ จังหวัดเชียงใหม่ จำนวน 558 คน และเป็นการเสริมหลักสูตรวิชาสุขศึกษา (พ. 305 และ 306) แก่นักเรียนในโรงเรียนด้วย
4. การให้ทันตสุขภาพแก่ประชาชนที่เข้ามารับบริการภายในคลินิกทันตกรรม-ป้องกัน จำนวน 1,572 คน ทั้งนี้เพื่อเป็นการส่งเสริม ป้องกัน และก่อให้เกิดทันตสุขนิสัย โดยการให้ความรู้ ข้อแนะนำและแนวทางแก้ไขทางทันตกรรม
5. สโมสรทันตสุขภาพ เพื่อป้องกันการลุกลามของโรคในช่องปาก และดำรงไว้ซึ่งทันตสุขภาพที่ดีแก่สมาชิกถาวรที่มีอายุตั้งแต่ 3 ปี ขึ้นไป

คณะเทคนิคการแพทย์

1. ฝึกอบรม การควบคุมคุณภาพทางห้องปฏิบัติการกิจกรรมชุดสูตรและรังสีวินิจฉัยแก่ผู้ปฏิบัติงานในโรงพยาบาลในตำแหน่งนักเทคนิคการแพทย์ เจ้าหน้าที่วิทยาศาสตร์การแพทย์ นักรังสีเทคนิค และเจ้าหน้าที่รังสีเทคนิค เพื่อให้มีความรู้ทั้งด้านทฤษฎีและปฏิบัติการควบคุมคุณภาพทางเคมีคลินิก โลหิตวิทยาและจุลทรรศน์วิทยาการแพทย์ จุลชีววิทยาและภูมิคุ้มกันวิทยาคลินิก และรังสีวินิจฉัย

คณะพยาบาลศาสตร์

1. โครงการสาธารณสุขมูลฐานหมู่บ้านลุ่มแม่น้ำปิง เพื่อให้บริการตรวจสุขภาพและรักษาพยาบาลโรคเบื้องต้น แนะนำการปฏิบัติตัวด้านสุขภาพและการป้องกันโรคที่พบบ่อยในแต่ละฤดู แก่นักเรียนและประชาชนบ้านโรงวัว หมู่ที่ 5 ตำบลแม่สอย อำเภอจอมทอง จังหวัดเชียงใหม่ ตลอดจนประชุมร่วมกับคณะกรรมการประสานงานด้านสาธารณสุขของหมู่บ้าน
2. ฝึกอบรมระยะสั้นด้าน Community Health Nursing สำหรับพยาบาลนานาชาติ จำนวน 15 คน เพื่อแลกเปลี่ยนและเพิ่มพูนความรู้ด้านการพยาบาลอนามัยชุมชน และการสาธารณสุขมูลฐาน ตลอดจนหาวิธีการที่เหมาะสมเพื่อใช้ในการปรับปรุงบริการด้านการสาธารณสุข

3. จัดนิทรรศการสุขภาพอนามัยในงานฤดูหนาวจังหวัดเชียงใหม่ ประจำปี 2529 เพื่อให้ความรู้ทั่วไปเกี่ยวกับสุขภาพอนามัยแก่ประชาชนทั่วไป

4. จัดนิทรรศการและงานฉลองวันเด็กแห่งชาติ ประจำปี 2529 แก่เยาวชนและผู้ปกครอง บ้านวังน้ำหยาด อำเภอจอมทอง จังหวัดเชียงใหม่ เพื่อเผยแพร่ความรู้เกี่ยวกับวิธีการเลี้ยงดู และการส่งเสริมสุขภาพอนามัย การป้องกันโรค ส่งเสริมการเจริญเติบโต และพัฒนาการของเด็กทางด้านร่างกาย จิตใจ สังคม และสติปัญญา

5. อบรมเชิงปฏิบัติการเรื่อง มาตรฐานการพยาบาลในระยะตั้งครรภ์ และระยะคลอด แก่อาจารย์ ผู้ตรวจการพยาบาล หัวหน้าหอผู้ป่วย และพยาบาลประจำการ ฝ่ายการพยาบาลสูติศาสตร์ - นรีเวช จำนวน 30 คน เพื่อสร้างมาตรฐานการพยาบาลสูติศาสตร์ และคู่มือมาตรฐานการพยาบาลสูติศาสตร์ สามารถนำมาตรฐานการพยาบาลที่สร้างขึ้นไปใช้ในการปรับปรุงการปฏิบัติการพยาบาลแก่มารดาในตลอดระยะเวลาของการมีบุตรได้ เพื่อประโยชน์ในการจัดการเรียนการสอนและประเมินผลการฝึกปฏิบัติงานของนักศึกษา

6. อบรมทางวิชาการเรื่อง พยาบาลกับการใช้ยา แก่พยาบาลประจำการในเขตจังหวัดภาคเหนือ จำนวน 25 คน เพื่อให้ความรู้ในเรื่องของยา กลไกการออกฤทธิ์ของยา สามารถให้การพยาบาลผู้ป่วยที่รับยาได้อย่างมีประสิทธิภาพ มีความรู้ความสามารถในการเก็บรักษายา

คณะแพทยศาสตร์

1. สัปดาห์การรณรงค์ต่อต้านโรคมะเร็งหู คอ จมูก เพื่อเผยแพร่ความรู้เกี่ยวกับมะเร็งหู คอ จมูก และบริการตรวจหา มะเร็งหู คอ จมูก โดยการประชาสัมพันธ์ผ่านทางหนังสือพิมพ์ท้องถิ่น วิทยุกระจายเสียง โทรทัศน์ช่อง 8 ลำปาง นิทรรศการที่อาคารผู้ป่วยนอก โรงพยาบาลมหาราชนครเชียงใหม่

2. รวบรวมและนำเสนอข้อมูลสถิติผู้ป่วย เพื่อการศึกษาวิเคราะห์ทางการแพทย์ และการบริหารงานการให้บริการผู้ป่วยของโรงพยาบาลมหาราชนครเชียงใหม่ ตลอดจนเป็นข้อมูลทางด้านสถิติผู้ป่วยแก่หน่วยงานอื่น

คณะเภสัชศาสตร์

1. โครงการเผยแพร่ความรู้เรื่องยาแก่ประชาชนทางวิทยุ โทรทัศน์ บรรยายในสถานศึกษาต่าง ๆ นิทรรศการหรือโปสเตอร์ จัดทำวารสารความรู้ทางยา และให้คำแนะนำความรู้ทางยาที่ห้องปฏิบัติการเภสัชชุมชน เพื่อให้เภสัชกรได้รับข่าวสารข้อมูลที่เกี่ยวข้องยา และสุขภาพอนามัยที่ทันสมัยและเหตุการณ์ และให้ประชาชนทั่วไปได้รับความรู้เรื่องยาสามารถช่วยเหลือตนเองในการเจ็บไข้ได้ป่วยได้มากขึ้น

คณะมนุษยศาสตร์

1. อบรมครูภาษาไทยระดับมัธยมปลาย : ความรู้เบื้องต้นทางภาษาศาสตร์แก่ครูในเขตจังหวัดภาคเหนือ 25 คน เพื่อให้มีความรู้ทางด้านภาษาศาสตร์และการศึกษาลักษณะภาษาไทยตามแนวภาษาศาสตร์
2. อบรมจิตวิทยาให้คำปรึกษาเรื่อง เทคนิคการส่งเสริมสุขภาพจิต ในโรงเรียนและชุมชน แก่ครูแนะแนวและผู้สนใจทั่วไป จำนวน 40 คน เพื่อทราบเทคนิคการส่งเสริมสุขภาพจิตและนำเทคนิคไปประยุกต์ในการแก้ไขปัญหาสุขภาพจิต
3. จัดอภิปรายทางจิตวิทยาเรื่องวิธีสร้างสุขในชีวิตประจำวัน เพื่อให้ทราบแนวทางในการเรียนรู้ทางวิชาการ เพื่อประยุกต์ใช้ในชีวิตประจำวัน มีนักเรียน นักศึกษาและผู้สนใจเข้ารับฟัง จำนวน 250 คน
4. ให้บริการจิตวิทยาคลินิกแก่ครู และนักเรียนโรงเรียนกาวิละวิทยาลัย เพื่อให้อาจารย์และนักศึกษาได้มีโอกาสปฏิบัติงานด้านสุขภาพจิต และบำเพ็ญประโยชน์แก่ชุมชน
5. ผลิตรายการวิทยุจิตวิทยาเพื่อคุณ ทางสถานีวิทยุเสียงสื่อสารมวลชนเพื่อให้อาจารย์และนักศึกษาได้ฝึกฝนเพื่อเพิ่มพูนทักษะและความรู้ทางวิชาการในการบริการชุมชน
6. ศูนย์บริการให้คำปรึกษาแก่นักศึกษาและผู้สนใจทั่วไป เพื่อให้ความรู้ทางจิตวิทยาไปใช้ประโยชน์ในการดำรงชีวิตในสังคม
7. บริการสอนและฝึกหัดการอ่านและการเล่นเกมส์ แก่เด็กด้อยโอกาสในสถานพินิจและคุ้มครองเด็กจังหวัดเชียงใหม่ เพื่อให้เด็กได้รับบริการด้านการอ่านที่เหมาะสมโดยสื่อและวิธีการต่าง ๆ ตลอดจนสร้างนิสัยการอ่านแก่เด็กและใช้เวลาว่างให้เป็นประโยชน์
8. แนะนำการศึกษาวิชาภาษาฝรั่งเศส แก่นักเรียนโรงเรียนในเขตจังหวัดเชียงใหม่ ลำพูน ลำปาง จำนวน 1,239 คน เพื่อแนะนำวิชาที่เปิดสอนในสาขาวิชาภาษาฝรั่งเศสและแนะนำเกี่ยวกับอาชีพของผู้สำเร็จการศึกษาภาษาฝรั่งเศส
9. จัดรายการทางสถานีวิทยุเสียงสื่อสารมวลชน เพื่อเผยแพร่ความรู้ วิทยาการด้านต่าง ๆ แก่ชุมชน
10. อบรมครูสังคมศึกษาเรื่อง วิธีการทางประวัติศาสตร์กับการศึกษาเรื่องท้องถิ่นแก่ครูในเขตจังหวัดภาคเหนือ 90 คน เพื่อเพิ่มพูนความรู้เกี่ยวกับวิธีการทางประวัติศาสตร์ตามหลักสูตรวิชาสากล

คณะวิทยาศาสตร์

1. ประชุมเชิงปฏิบัติการ เรื่องการใช้แผนแบบการทดลองในงานวิจัยแก่บุคคลทั่วไป จำนวน 80 คน เพื่อให้ทราบถึงแผนแบบการทดลองต่าง ๆ ข้อตกลงต่าง ๆ ทางสถิติ แผนแบบที่เหมาะสมและข้อควรระวังในการใช้ในงานวิจัยด้านต่าง ๆ ตลอดจนให้ผู้เข้าร่วมประชุมมีโอกาสแลกเปลี่ยนความคิดเห็นและปัญหาต่าง ๆ ในการใช้แผนแบบการทดลอง
2. ประชุมเชิงปฏิบัติการเป่าแก้วเบื้องต้น แก่บุคคลากรจากสถานศึกษาทั่วประเทศ จำนวน 24 คน เพื่อเพิ่มพูนความรู้ด้านทฤษฎีเกี่ยวกับแก้ว ผักผันให้มีความรู้ ความชำนาญในการตัด-ต่อแก้ว สามารถสร้างอุปกรณ์ทางวิทยาศาสตร์อย่างง่ายจากแก้ว สามารถซ่อมแซมเครื่องแก้วที่ชำรุดให้อยู่ในสภาพที่จะใช้งานได้ และเสริมสร้างเจตคติในการใช้วัสดุอุปกรณ์แก้วที่มีในหน่วยงานที่รับผิดชอบอย่างประหยัดและมีประสิทธิภาพ
3. ประชุมเชิงปฏิบัติการเคมีอุตสาหกรรมภาคฤดูร้อน เรื่องเซรามิกส์ แก่ครู-อาจารย์ และผู้ปฏิบัติงานจากโรงงาน จำนวน 30 คน เพื่อให้ทราบถึงแนวทางปฏิบัติเกี่ยวกับการปรับปรุงผลิตภัณฑ์เซรามิกส์ให้เหมาะสมกับสถานการณ์ปัจจุบันและอนาคต ตลอดจนเผยแพร่ผลงานวิจัย และให้ผู้เข้าร่วมประชุมฝึกภาคปฏิบัติทำผลิตภัณฑ์เครื่องปั้นดินเผา ให้มีคุณภาพขึ้น
4. ประชุมเชิงปฏิบัติการ เรื่องการเก็บรักษาตัวอย่างสัตว์เพื่อเป็นวัสดุการเรียนการสอนแก่ครูจากโรงเรียนในภาคเหนือ จำนวน 30 คน เพื่อให้มีความรู้ความสามารถในการเก็บรักษาตัวอย่างสัตว์ด้วยวิธีต่าง ๆ ที่สำคัญ นำความรู้ไปเผยแพร่ให้นักเรียนได้ และรู้จักการดูแลรักษา จัดตัวอย่างสัตว์เป็นหมวดหมู่
5. ประชุมเชิงปฏิบัติการธรณีศาสตร์ เรื่อง ธรณีวิทยาภาคสนามเบื้องต้นแก่ครู-อาจารย์ จากวิทยาลัยและโรงเรียน จำนวน 30 คน เพื่อให้ความรู้และทักษะในการศึกษาธรณีวิทยาภาคสนาม ส่งเสริมการเรียนการสอนธรณีวิทยา ตั้งแต่ระดับมัธยมศึกษาจนถึงระดับวิทยาลัยครู และร่วมกันพัฒนาแนวทางการสอนวิชาธรณีวิทยาให้สอดคล้องกับหลักการและจุดมุ่งหมายของการศึกษาทั้งในระดับมัธยมศึกษา และในระดับวิทยาลัยครู
6. ประชุมเชิงปฏิบัติการ เรื่องการใช้สถิติช่วยในงานวิจัยแก่คณาจารย์ จากวิทยาลัยครู วิทยาลัยเกษตร วิทยาลัยเทคนิค วิทยาลัยอาชีวศึกษา วิทยาลัยพลศึกษา ประมาณ 40 คน เพื่อให้ทราบถึงรูปแบบการวิจัยและขั้นตอนการทำวิจัย ขบวนการต่าง ๆ ที่ใช้ในการวิจัย และได้ฝึกปฏิบัติขั้นตอนต่าง ๆ ในการใช้สถิติช่วยในการวิจัย

คณะวิศวกรรมศาสตร์

1. ร่วมกับ The ASEAN Working Group on Non - Conventional Energy Research - Thailand สัมมนาเรื่อง "ASEAN Conference on Energy Conservation"
2. บรรยายพิเศษ เรื่อง "The Behavior of Nitrogen and Phosphorous in Japan as the Eutrophication Substance"
3. ร่วมกับสมาคมผู้ประกอบการเหมืองแร่เพื่ออุตสาหกรรม สัมมนาเรื่อง "การพัฒนาเศรษฐกิจด้วยการผลิตและใช้แร่อุตสาหกรรม"
4. ร่วมกับวิศวกรรมสถานแห่งประเทศไทย ในพระบรมราชูปถัมภ์ สาขาภาคเหนือ และบริษัทชลประทานซีเมนต์ จำกัด ผูกอบรมวิชาการระดับผู้นำท้องถิ่น เรื่อง "คอนกรีตเพื่อการพัฒนาชนบท" รุ่นที่ 3
5. จัดนิทรรศการด้านพลังงานและสิ่งแวดล้อม ในงานวันเกษตรแห่งชาติ ประจำปี 2529
6. ประชุมทางวิชาการ เรื่อง "เทคโนโลยีเกี่ยวกับแร่วถ่วง"
7. ร่วมกับจุฬาลงกรณ์มหาวิทยาลัยและมหาวิทยาลัยสงขลานครินทร์ ประชุมทางวิชาการ เรื่อง "การประหยัดพลังงานในการบ่มไบโอสลอป"
8. บรรยายพิเศษ เรื่อง "Experience and Development of Lane Country, Wastewater Treatment" โดย Mr. Coy Jones
9. ร่วมกับรัฐบาลออสเตรเลียผ่าน ASEAN Working Group on Non - Conventional Energy Research อบรมระดับภูมิภาคอาเซียน เรื่อง "Water Quality Management in Tropical Regions"
10. ประชุมทางวิชาการ เรื่อง "ห้องเย็นธรรมชาติและการเก็บรักษาผลผลิตทางการเกษตร"
11. ร่วมกับ Fachhoch Schule Koln และ Hochschule Bremerhaven, West Germany และวิศวกรรมสถานแห่งประเทศไทยในพระบรมราชูปถัมภ์ สาขาภาคเหนือ บรรยายพิเศษ เรื่อง "Biogas from Agricultural Wastes in Northern - Thailand"
12. ร่วมกับ UNESCO Regional Office for Science and Technology for Southeast Asia สัมมนาเรื่อง "Regional Seminar on Alternative Energy Application in Agriculture"
13. บริการให้คำปรึกษาในเชิงวิชาการแก่หน่วยงานภายนอกมหาวิทยาลัย จำนวน 14 ครั้ง

คณะศึกษาศาสตร์

1. อบรมการใช้ระบบคิวซีในการพัฒนาการศึกษา แก่ครู-อาจารย์ในจังหวัด-เชียงใหม่ เพื่อสร้างความเข้าใจในระบบคิวซี แลกเปลี่ยนความคิดเห็นในแนวทาง, วิธีการ, ปัญหาในการทำงาน และส่งเสริมให้เกิดความร่วมมือ
2. โครงการเสริมความรู้ระยะสั้น รุ่น 1 แก่อาจารย์, นักศึกษา และประชาชนทั่วไป เพื่อให้มีความรู้ความสามารถตามที่ตนต้องการ และส่งเสริมการใช้เวลาว่างให้เป็นประโยชน์
3. สัมมนา แข่งปฏิบัติการสำหรับครูแนะแนว โรงเรียนมัธยมศึกษาในภาคเหนือ ให้รู้จักภาระหน้าที่ของตน เพื่อให้เกิดประสิทธิภาพ
4. ฝึกอบรมเชิงปฏิบัติการเกี่ยวกับการวัดและประเมินผลการศึกษาแก่ ครู - อาจารย์ ในโรงเรียนประถมศึกษา ตามหลักสูตร พ.ศ. 2521 (ครู-อาจารย์ ชั้นประถมศึกษาปีที่ 1-6 อำเภอเชียงคำ จังหวัดพะเยา จำนวน 60 คน) เพื่อให้มีความรู้ความเข้าใจในหลักและวิธีการวัดประเมินผลการศึกษาตามหลักสูตรใหม่ และให้สามารถสร้างแบบทดสอบ และเครื่องมือวัดผล การศึกษาที่มีคุณภาพ
5. ประชุมเชิงปฏิบัติการกลุ่มโรงเรียนประถมศึกษาและมัธยมศึกษา ส่งเสริมการศึกษานอกระบบแก่ครูจากกลุ่มโรงเรียนประถม และมัธยมศึกษา จำนวน 50 คน เพื่อให้แนวคิดในการให้บริการทางวิชาการของกลุ่มโรงเรียนแก่ชุมชน และร่วมกันจัดทำโครงการให้บริการการศึกษานอกระบบแก่ชุมชน
6. ประชุมเชิงปฏิบัติการเรื่อง การผลิตสื่อการสอนสังคมศึกษาสำหรับครูใน-เขตพัฒนาภาคเหนือ เพื่อให้มีความรู้ในการผลิตสื่อการสอน
7. โครงการฝึกอบรมฟุตบอลเยาวชนอายุ 10-15 ปี จำนวน 100 คน ให้รู้จักใช้เวลาให้เป็นประโยชน์ รู้จักทักษะในการเล่นฟุตบอล รู้จักคุณค่าของการกีฬา และการออกกำลังกาย

คณะสังคมศาสตร์

1. ฝึกอบรมยุทธศาสตร์การพัฒนิตนเอง เพื่อเป็นข้าราชการที่มีประสิทธิภาพแก่ข้าราชการระดับ 3 - 5 ที่ปฏิบัติงานในจังหวัดเชียงใหม่ ลำพูน ลำปาง เชียงราย พะเยา แม่ฮ่องสอน และแพร่ เพื่อให้ทราบปัญหาและสถานการณ์บ้านเมืองในปัจจุบัน เสริมสร้างคุณธรรมและจริยธรรม ความเข้าใจอันดี ความร่วมมือกันอย่างใกล้ชิดระหว่างข้าราชการของหน่วยงานต่าง ๆ ปลุกฝังให้มีจิตสำนึกในการเสียสละและรับผิดชอบต่อหน้าที่เพิ่มขึ้น ตลอดจนนำความรู้ด้านวิชาการ ประสบการณ์ และเทคนิค ต่าง ๆ ไปใช้ในการทำงานเพื่อให้มีประสิทธิภาพยิ่งขึ้น

2. สัมมนาเรื่อง ปัญหาคำขอเสียภาษีอากรตามมาตรา 30 (แบบ อ. 1) และการกำหนดรายรับขั้นต่ำ เพื่อให้ผู้เข้าร่วมสัมมนาซึ่งได้แก่ ข้าราชการ พนักงานรัฐวิสาหกิจ พ่อค้าและประชาชน ผู้สนใจทั่วไปทั้งในจังหวัดเชียงใหม่ และจังหวัดใกล้เคียงได้เข้าใจหลักและวิธีการเสียภาษีอย่างถูกต้อง

3. โครงการเสริมความรู้การพัฒนาชนบท แก่ผู้นำชุมชนที่มีบทบาทต่อการพัฒนาระดับหมู่บ้านในเขตพื้นที่ภาคเหนือ เพื่อให้มีความรู้ความความคิดเห็นด้านการพัฒนาชนบทอย่างกว้างขวาง มีโอกาสแลกเปลี่ยนความรู้เกี่ยวกับการพัฒนาระหว่างนักวิชาการกับผู้นำชุมชน และระหว่างผู้นำชุมชนด้วยกันเอง เป็นการช่วยแบ่งเบาภาระงานพัฒนาชนบทของรัฐบาล

4. โครงการเสริมความรู้เกี่ยวกับกฎหมายแรงงาน แก่ผู้ใช้แรงงานในเขตจังหวัดเชียงใหม่และภาคเหนือ ระดับผู้ปฏิบัติงาน ซึ่งไม่อยู่ในตำแหน่งหัวหน้างานที่มีอำนาจทำการแทนายจ้างเกี่ยวกับการลดค่าจ้าง เลิกจ้าง การลงโทษ หรือการวินัยข้อร้องทุกข์ เพื่อเสริมสร้างความรู้สาขาวิชากฎหมายแรงงาน กระตุ้นให้ผู้ใช้แรงงานรู้จักใช้สิทธิและหน้าที่ของตนตามหลักของกฎหมายแรงงานและให้ความรับผิดชอบต่อหน้าที่การงานที่ได้รับมอบหมาย

5. โครงการเสริมความรู้ทางรัฐศาสตร์และนิติศาสตร์ แก่ผู้สอนวิชาสังคมศึกษาระดับมัธยมศึกษาตอนปลายในโรงเรียนเขตจังหวัดภาคเหนือ เพื่อช่วยพัฒนาและเสริมความรู้ทางรัฐศาสตร์และนิติศาสตร์ให้กว้างขวางและลึกซึ้งยิ่งขึ้น

6. โครงการให้คำปรึกษาความรู้ทางกฎหมาย แก่บุคคลทั่วไปทั้งฝ่ายเอกชนและรัฐบาลทั้งทางไปรษณีย์และโทรศัพท์

สำนักหอสมุด

1. โครงการจัดงานสัปดาห์ห้องสมุดกับอุตสาหกรรมการท่องเที่ยวไทย เพื่อสนับสนุนโครงการพัฒนาทรัพยากรของสำนักหอสมุดให้เป็นแหล่งข้อมูลเพื่อการท่องเที่ยว เพื่อเตรียมพร้อมที่จะสนับสนุนปีท่องเที่ยวไทยในปี 2530

2. โครงการจัดนิทรรศการเรือนไทยในมุสลิม เพื่อให้ทันวิชาการทางด้านสถาปัตยกรรม นักวิจัย นักการศึกษาและผู้สนใจโดยทั่วไปในภาคกลาง ภาคอีสาน มีโอกาสชมงานสถาปัตยกรรมพื้นบ้าน ของชาวไทยมุสลิมในจังหวัดชายแดนภาคใต้

3. โครงการฝึกอบรมบรรณารักษ์ห้องสมุดโรงเรียน แก่เจ้าหน้าที่ห้องสมุดจำนวน 45 คน จากโรงเรียนหน่วยงานต่างๆ ทั่วประเทศ เพื่อให้มีความรู้ความเข้าใจเกี่ยวกับการบริหารและดำเนินงานในห้องสมุด การจัดซื้อจัดหาวิเคราะห์ให้เลขหมู่หนังสือ และทำบัตรรายการ การให้บริการ และจัดกิจกรรมในห้องสมุด

4. โครงการจัดปาฐกถาสัญจรปีสันติภาพสากล 2529 เพื่อเผยแพร่หลักการและเหตุผลการนำสู่สันติภาพโลกในอนาคต เพื่อให้เกิดความรู้ความเข้าใจที่ถูกต้องเกี่ยวกับสันติภาพของโลก และหน้าที่รับผิดชอบของพลเมืองไทยและพลเมืองโลก ตลอดจนเพื่อให้สำนักถึงหน้าที่พลเมืองในการรักษาความมั่นคงของประเทศชาติ

5. ผลผลิตรายการวิทยุเพื่อเผยแพร่ความรู้ต่าง ๆ โดยร่วมกับชมรมห้องสมุด-เชียงใหม่ ออกอากาศทางวิทยุ ปชส. เชียงใหม่ ทุกวันพฤหัสบดี เวลา 21.30 - 22.00 น. และทางสถานีวิทยุเสียงสื่อสารมวลชน ทุกวันเสาร์ เวลา 15.00 - 15.15 น.

6. โครงการฝึกอบรมนักศึกษาภาควิชาบรรณารักษศาสตร์ ของมหาวิทยาลัย-เชียงใหม่ และมหาวิทยาลัยอื่น ๆ เพื่อให้ความรู้และฝึกภาคปฏิบัติการงานห้องสมุด

7. โครงการหลวงห้องสมุดเคลื่อนที่ และส่งเสริมการศึกษาแก่ชุมชนชาวเขาพื้นที่คอยอินทนนท์ ตอยอ่างขาง สถานสงเคราะห์เด็กชายบ้านเชียงใหม่ สมาชิกกลุ่มหนุ่มสาวบ้านขุนแจ อำเภอรัวว รวม 14 แห่ง เพื่อให้บริการส่งเสริมและความรู้แก่ชุมชนชาวเขา และเยาวชน



นอกจากงานให้บริการทางวิชาการแก่ชุมชนภายนอกแล้ว มหาวิทยาลัยเชียงใหม่ ยังได้มีงานบริการรักษาพยาบาล ซึ่งมีหน่วยให้บริการอยู่ 2 แห่ง ได้แก่

1. งานบริการคลินิกทันตกรรม คณะทันตแพทยศาสตร์ ให้บริการตรวจรักษาทางทันตกรรมแก่ประชาชนทั่วไป เช่น ถอนฟัน อุดฟัน ซูดหินปูน รักษาโรคฟัน ใสฟันติดแน่น หรือถอดได้ และอื่นๆ จำนวน 5,440 ราย ซึ่งแบ่งเป็นผู้ป่วยเด็ก 1,271 ราย และผู้ป่วยผู้ใหญ่ 4,169 ราย ใช้งบประมาณในการดำเนินงานทั้งสิ้นจากเงินงบประมาณแผ่นดิน เป็นจำนวนเงิน 1,104,937 บาท

2. งานโรงพยาบาลมหาราชนครเชียงใหม่ คณะแพทยศาสตร์ มีจำนวนเตียงทั้งสิ้น 1,200 เตียง ให้บริการรักษาพยาบาลทั่วไปแก่ผู้ป่วย 701,469 ราย ซึ่งแบ่งเป็นผู้ป่วยนอก 288,142 ราย และผู้ป่วยใน 413,327 ราย สำหรับงบประมาณที่ใช้จ่ายในงานบริการรักษาพยาบาลของคณะแพทยศาสตร์ทั้งสิ้น เป็นเงิน 310,674,227 บาท ซึ่งแบ่งเป็นเงินงบประมาณแผ่นดิน 134,649,991 บาท และเงินนอกงบประมาณ 176,024,236 บาท

ศูนย์บริการการพัฒนาขยายพันธุ์ไม้ดอกไม้ผลและสาธิตเผยแพร่บ้านไร่ ตาม
พระราชดำริ

ในปีงบประมาณ 2529 ศูนย์ขยายพันธุ์ไม้ดอกไม้ผล ได้รับเงินงบประมาณแผ่นดิน 6,366,169 บาท ในลักษณะงานร่วมพัฒนาชนบท ตามพระราชดำริ โดยได้ขยายโครงการเข้าสู่หมู่บ้านต่างๆ ในเขตพัฒนาภาคเหนือมากขึ้น โดยการกระจายพันธุ์ไม้ดอกไม้ผล ที่ดี และเหมาะสมกับพื้นที่ไปปลูก เพื่อช่วยเหลือราษฎรที่ยากจนให้มีอาชีพและรายได้ที่สูงขึ้น พันธุ์ไม้ดอกไม้ผล ที่ส่งเสริมให้ราษฎรปลูก ส่วนมากได้แก่ แกลดิโอลัส มะม่วง ขนุน ถั่วเหลือง เป็นต้น

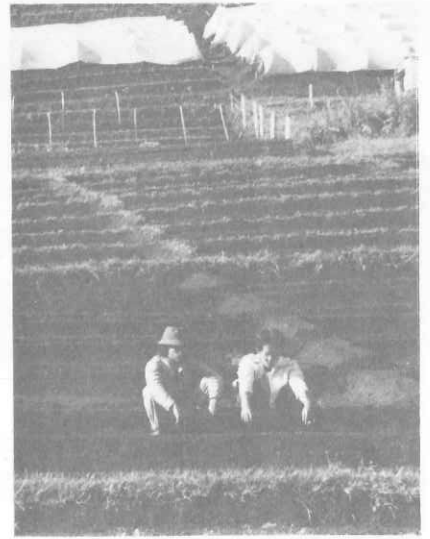

ตาราง แสดงการขยายโครงการเข้าสู่หมู่บ้านต่าง ๆ

ชื่อหมู่บ้าน	จำนวนสมาชิก (ครอบครัว)	พื้นที่ปลูก (ไร่)	พืชที่ปลูก / จำนวน
1. บ้านเนินสำราญ อ.เนินมะปราง จ.พิษณุโลก	28	100	มะม่วง 10,200 ต้น แกลดดิโอลส์ 1,000 ลิตร ถั่วเหลือง สจ.5 120 ลิตร
2. บ้านลำภาศ อ.เนินมะปราง จ.พิษณุโลก	24	36	มะม่วง 5,055 ต้น แกลดดิโอลส์ 480 ลิตร
3. บ้านไทรย้อย อ.เนินมะปราง จ.พิษณุโลก	27	27	มะม่วง 10,005 ต้น แกลดดิโอลส์ 1,080 ลิตร
4. บ้านโคก อ.เนินมะปราง จ.พิษณุโลก	40	40	มะม่วง 17,905 ต้น แกลดดิโอลส์ 1,680 ลิตร ถั่วเหลือง สจ.5 220 ลิตร
5. บ้านวังน้ำบ่อ อ.เนินมะปราง จ.พิษณุโลก	29	29	มะม่วง 23,805 ต้น แกลดดิโอลส์ 1,160 ลิตร ถั่วเหลือง สจ.5 120 ลิตร
6. บ้านหนองขาม อ.เนินมะปราง จ.พิษณุโลก	33	33	มะม่วง 10,683 ต้น
7. บ้านด่าน อ.บ้านด่านลานหอย จ.สุโขทัย	217	217	มะม่วง 11,000 ต้น แกลดดิโอลส์ 3,240 ลิตร
8. บ้านห้องฟ้า อ.บ้านตาก จ.ตาก	58	10	มะม่วง 22,665 ต้น แกลดดิโอลส์ 2,800 ลิตร

กิจการนักศึกษา

มหาวิทยาลัยเชียงใหม่ ส่งเสริมการเพิ่มพูนประสบการณ์ ทางด้านสังคม วัฒนธรรม อารมณ์ และพละอนามัย ให้แก่นักศึกษา นอกเหนือจากการศึกษาในชั้นเรียนปกติ นอกจากนี้ยังจัดให้ มีการส่งเสริมกิจกรรมนักศึกษา ในด้านกิจกรรมเสริมหลักสูตร กีฬาและนันทนาการ งานบำเพ็ญประโยชน์ต่อสังคม รวมถึงการจัดดำเนินการเพื่อให้บริการนักศึกษาในด้านต่าง ๆ ได้แก่ บริการสุขภาพอนามัย บริการที่พักอาศัย บริการแนะแนวและจัดหางาน และบริการทุนการศึกษาแก่นักศึกษาที่เรียนดีแต่ขาดแคลนทุนการศึกษา

1. งานกิจกรรมเสริมหลักสูตร จัดดำเนินการโดยองค์กร/ชมรมต่าง ๆ ทั้งในระดับมหาวิทยาลัยและระดับคณะ เช่น สโมสรนักศึกษา ชมรมมุสลิม ชมรมอนุรักษ์ธรรมชาติ และสิ่งแวดล้อม ชมรมพื้นบ้านล้านนา ชมรมดนตรีสากล ฯลฯ กิจกรรมส่วนใหญ่ได้แก่ งานรับน้องใหม่ การอภิปรายในหัวข้อต่าง ๆ โต้เวที จัดทำวารสารและเอกสารเผยแพร่ จัดนิทรรศการ ในวันสำคัญต่าง ๆ ตลอดจนจัดกิจกรรมต่าง ๆ ร่วมกันในการเผยแพร่ผลงานของชมรม เป็นต้น



งานกิจกรรมเสริมหลักสูตร ปีงบประมาณ 2529

106	มหาวิทยาลัยเชียงใหม่		22.70
5	เกษตรศาสตร์	1.96	
8	ทันตแพทยศาสตร์	0.79	
11	เทคนิคการแพทย์	1.20	
13	พยาบาลศาสตร์	2.87	
14	แพทยศาสตร์	0.89	
12	เภสัชศาสตร์	0.49	
13	มนุษยศาสตร์	2.53	
5	วิจิตรศิลป์	0.84	
23	วิทยาศาสตร์	4.03	
14	วิศวกรรมศาสตร์	1.21	
27	ศึกษาศาสตร์	9.20	
12	สังคมศาสตร์	1.85	
จำนวนงาน/กิจกรรม	รวม 263	คณะ/หน่วยงาน	รวม 505,253.- งบประมาณ (หมื่นบาท)

2. งานกีฬาและนันทนาการ จัดดำเนินการโดยชมรมกีฬาประเภทต่างๆ ทั้งในระดับมหาวิทยาลัยและระดับคณะ เพื่อเป็นการส่งเสริมทางด้านพลานามัย การร่าเริง รวมทั้งการพักผ่อนหย่อนใจของนักศึกษา เช่น การแข่งขันกีฬาเชื่อมความสัมพันธ์ ระหว่างคณะ ระหว่างสถาบัน การประชุมเชียร์ ฯลฯ



งานกีฬาและนันทนาการ ปีงบประมาณ 2529

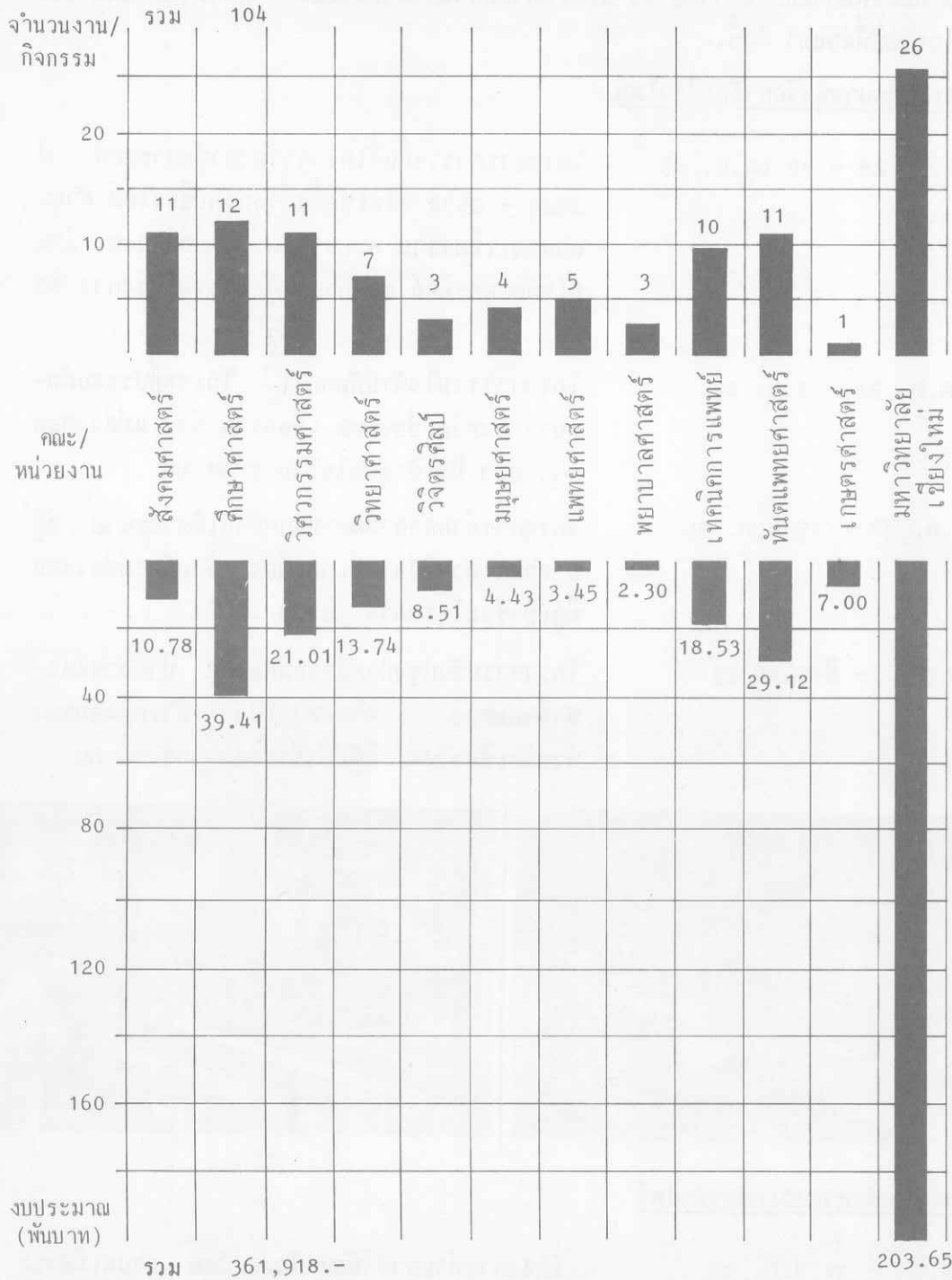

3. งานบำเพ็ญประโยชน์ต่อสังคม ส่งเสริมให้นักศึกษาได้มีโอกาสบำเพ็ญประโยชน์ ต่อสังคมภายนอกมหาวิทยาลัย โดยเฉพาะอย่างยิ่งสังคมชนบท โดยมีโครงการที่ดำเนินการในรอบปีที่ผ่านมา ดังนี้.-

สโมสรนักศึกษามหาวิทยาลัยเชียงใหม่

- 25 ต.ค. 28 - 30 เม.ย. 29 โครงการสำรวจพื้นที่โครงการอาสาพัฒนาชนบท ปี 2529 - 2530 ในเขตพื้นที่จังหวัดเชียงใหม่ ลำพูน ลำปาง เชียงราย พะเยา แพร่ แม่ฮ่องสอน น่าน สุโขทัย อุตรดิตถ์ และตาก มีผู้เข้าร่วมโครงการ 80 คน
- 20 ต.ค. 28 - ก.พ. 29 โครงการรวมใจต้านภัยหนาว ในเขตที่ประสบภัยหนาว จังหวัดเชียงใหม่ เชียงราย น่าน แม่ฮ่องสอน กรุงเทพฯ มีผู้เข้าร่วมโครงการ 81 คน
- 1 ธ.ค. 28 - 15 ม.ค. 29 โครงการค่ายอาสาพัฒนาชนบทบ้านไม้ข้างนาม หมู่ 6 ตำบล ห้วยโป่ง อำเภอเมือง จังหวัดแม่ฮ่องสอน มีผู้เข้าร่วมโครงการ 58 คน
- 18 เม.ย. - สิงหาคม 29 โครงการปรับปรุงปลูกป่าจอมทอง 2 ป่าสงวนแห่งชาติจอมทอง ตำบลช่วงเปา อำเภอจอมทอง จังหวัดเชียงใหม่ มีผู้เข้าร่วมโครงการ 76 คน



สโมสรนักศึกษาคณะเกษตรศาสตร์

- 1 มิ.ย. - 31 ส.ค. 29 โครงการค่ายอาสาพัฒนาบ้านแกน้อย ตำบลเมืองนะ อำเภอเชียงดาว จังหวัดเชียงใหม่ มีผู้เข้าร่วมโครงการ 50 คน

สโมสรมักศึกษาคณะทันตแพทยศาสตร์

11 พ.ย. 28 - 13 ม.ค. 29

โครงการทันตสาธารณสุขเพื่อประชาชน ฉบับที่ 8 (ช่วงที่ 2) โรงเรียนบ้านห้วยเป้า ตำบลทุ่งข้าวพวง อำเภอเชียงดาว จังหวัดเชียงใหม่ มีผู้เข้าร่วมโครงการ 53 คน

16 มิ.ย. - 18 ก.ค. 29

โครงการทันตสาธารณสุขเพื่อประชาชน ฉบับที่ 9 โรงเรียนบ้านเจริญสามัคคี ตำบลคอยหล่อ อำเภอจอมทอง จังหวัดเชียงใหม่ มีผู้เข้าร่วมโครงการ 82 คน

สโมสรมักศึกษาคณะเทคนิคการแพทย์

1 พ.ย. - 31 ธ.ค. 28

โครงการค่ายอาสาพัฒนาบ้านแม่กอน ตำบลทองข้าวพอง อำเภอเชียงดาว จังหวัดเชียงใหม่ มีผู้เข้าร่วมโครงการ 73 คน

10 เม.ย. 29

โครงการบ้านคนชรา อำเภอเมือง จังหวัดเชียงใหม่ มีผู้เข้าร่วมโครงการ 90 คน

1 มิ.ย. - 31 ก.ค. 29

โครงการปรับปรุงปลูกป่าเสื่อมโทรมสันกำแพง ตำบลหมุ่มบ้านสหกรณ์ อำเภอสันกำแพง จังหวัดเชียงใหม่ มีผู้เข้าร่วมโครงการ 108 คน

สโมสรมักศึกษาคณะพยาบาลศาสตร์

11 - 16 ม.ค. 29

โครงการค่ายอาสาพัฒนาบ้านห้วยบง ตำบลปงตำ อำเภอฝาง จังหวัดเชียงใหม่ มีผู้เข้าร่วมโครงการ 68 คน

สโมสรมักศึกษาคณะแพทยศาสตร์

25 ต.ค. 28 - 30 พ.ค. 29

โครงการพัฒนาอนามัยและชนบทปี 2528 หมู่บ้านโป่งอาง ตำบลเมืองนะ อำเภอเชียงดาว จังหวัดเชียงใหม่ มีผู้เข้าร่วมโครงการ 86 คน

ม.ค. - พ.ค. 29

ฝึกงานในโรงพยาบาลชุมชนต่าง ๆ จำนวน 120 คน

15 มิ.ย. - 15 ส.ค. 29

โครงการพัฒนาอนามัยและชนบท บ้านยางเปา ตำบลอมก๋อย อำเภออมก๋อย จังหวัดเชียงใหม่ มีผู้เข้าร่วมโครงการ 89 คน

26 ก.ค. 29

ตรวจรักษาพระภิกษุ ณ ศูนย์พุทธธรรมหนองฮ่อ

สโมสรนักศึกษาคณะเภสัชศาสตร์

18 - 21 ก.ค. 29

โครงการสาธารณสุข (ค่ายห้วยหอม) หมู่ที่ 8 ตำบล
แม่จอน อำเภอฝาง จังหวัดเชียงใหม่สโมสรนักศึกษาคณะมนุษยศาสตร์

23 - 29 มี.ค. 29

โครงการศึกษาสภาพชนบท บ้านเอี้ยก ตำบล
สันป่ายาง อำเภอแม่แตง และ บ้านห้วยหินคำ ตำบล
นาคอเรือ อำเภอฮอด จังหวัดเชียงใหม่ มีผู้เข้าร่วม
โครงการ 21 คน

เม.ย. - พ.ค. 29

โครงการสำรวจแหล่งเสื่อมโทรม ในเขตจังหวัด
เชียงใหม่ มีผู้เข้าร่วมโครงการ 25 คน

27 - 29 มิ.ย. 29

โครงการค่ายรับน้องสู่ชนบท บ้านเมืองก่าย อำเภอ
แม่แตง จังหวัดเชียงใหม่ มีผู้เข้าร่วมโครงการ 50
คน

14 - 28 ก.ค. 29

โครงการสัมมนาเผยแพร่ชนบทเพื่อการพัฒนา คณะ-
มนุษยศาสตร์ มีผู้เข้าร่วมโครงการ 100 คน

9 - 12 ส.ค. 29

โครงการบำเพ็ญประโยชน์วันแม่ บ้านเอี้ยก หมู่ 1
ตำบลสันป่ายาง อำเภอแม่แตง จังหวัดเชียงใหม่ มี
ผู้เข้าร่วมโครงการ 19 คน

23 ส.ค. 29

โครงการศึกษาพื้นที่ชุมชนแออัด ชุมชนเอราวัณ และ
ชุมชนฟ้าใหม่ มีผู้เข้าร่วมโครงการ 25 คนสโมสรนักศึกษาคณะวิทยาศาสตร์

10 มิ.ย. - 31 ส.ค. 29

โครงการอาสาพัฒนาบ้านผาแตก (4) บ้านผาแตก
หมู่ 10 ตำบลสบเปิง อำเภอแม่แตง จังหวัดเชียง-
ใหม่ มีผู้เข้าร่วมโครงการ 57 คนสโมสรนักศึกษาคณะวิศวกรรมศาสตร์

1 ก.พ. - 30 ส.ค. 29

โครงการค่ายอาสาพัฒนาบ้านต้นลุง ตำบลบ้านช้าง
อำเภอแม่แตง จังหวัดเชียงใหม่ มีผู้เข้าร่วม
โครงการ 63 คน

11 - 13 ก.ค. 29

ร่วมกับสโมสรนักศึกษามหาวิทยาลัยเชียงใหม่ และ
โครงการพัฒนาที่สูงไทย - นอร์เว ในโครงการ
ค่ายอาสาพัฒนาบ้านหินเหล็กไฟ ตำบลคอยแก้ว
อำเภอจอมทอง จังหวัดเชียงใหม่ มีผู้เข้าร่วมโครง-
การ 41 คน

สโมสรนักศึกษาคณะศึกษาศาสตร์

25 ต.ค. 28 - 31 ม.ค. 29

โครงการเดินซัอม 1 บ้านเดินซัอม หมู่ 4 ตำบล
บ่อแก้ว อำเภอสะเมิง จังหวัดเชียงใหม่ มีผู้เข้า
ร่วมโครงการ 30 คน

1 มี.ค. - 31 ก.ค. 29

โครงการค่ายบ้านนาฎ หมู่ 8 ตำบลแม่สาบ อำเภอ
สะเมิง จังหวัดเชียงใหม่ มีผู้เข้าร่วมโครงการ 53
คน

11 - 12 ก.ค. 29

โครงการน้องใหม่บำเพ็ญประโยชน์ บ้านห้วยโพธิ์
อำเภอสันป่าตอง จังหวัดเชียงใหม่ มีผู้เข้าร่วมโครง-
การ 100 คน

11 - 12 ส.ค. 29

โครงการค่ายอาสาพัฒนา เทอดพระเกียรติ 12
สิงหา บ้านสหกรณ์แปลง 4 หมู่ 4 ตำบลสหกรณ์
อำเภอสันกำแพง จังหวัดเชียงใหม่ มีผู้เข้าร่วมโครง-
การ 84 คน

สโมสรนักศึกษาคณะสังคมศาสตร์

25 ต.ค. 28 - 1 ม.ค. 29

โครงการค่ายอาสาพัฒนาบ้านหัวฝาย (โครงการ 3)
หมู่ที่ 10 ตำบลศรีดงเย็น อำเภอฝาง จังหวัดเชียง-
ใหม่ มีผู้เข้าร่วมโครงการ 50 คน

15 ก.พ. - 30 พ.ค. 29

โครงการค่ายอาสาพัฒนาชนบทบ้านโป่งโค้ง หมู่ 10
ตำบลโป่งทุ่ง อำเภอดอยเต่า จังหวัดเชียงใหม่ มีผู้
เข้าร่วมโครงการ 60 คน

10 มี.ค. - 30 เม.ย. 29

โครงการค่ายอาสาพัฒนาบ้านหาดส้มบ่อ (โครงการ 1)
หมู่ 7 ตำบลแม่สาบ อำเภอสะเมิง จังหวัด
เชียงใหม่ มีผู้เข้าร่วมโครงการ 56 คน

18 - 21 ก.ค. 29

โครงการค่ายอาสาพัฒนาบ้านหาดส้มบ่อ (โครงการ 2)
หมู่ 7 ตำบลแม่สาบ อำเภอสะเมิง จังหวัด
เชียงใหม่ มีผู้เข้าร่วมโครงการ 52 คน



งานบำเพ็ญประโยชน์ต่อสังคม ปีงบประมาณ 2529

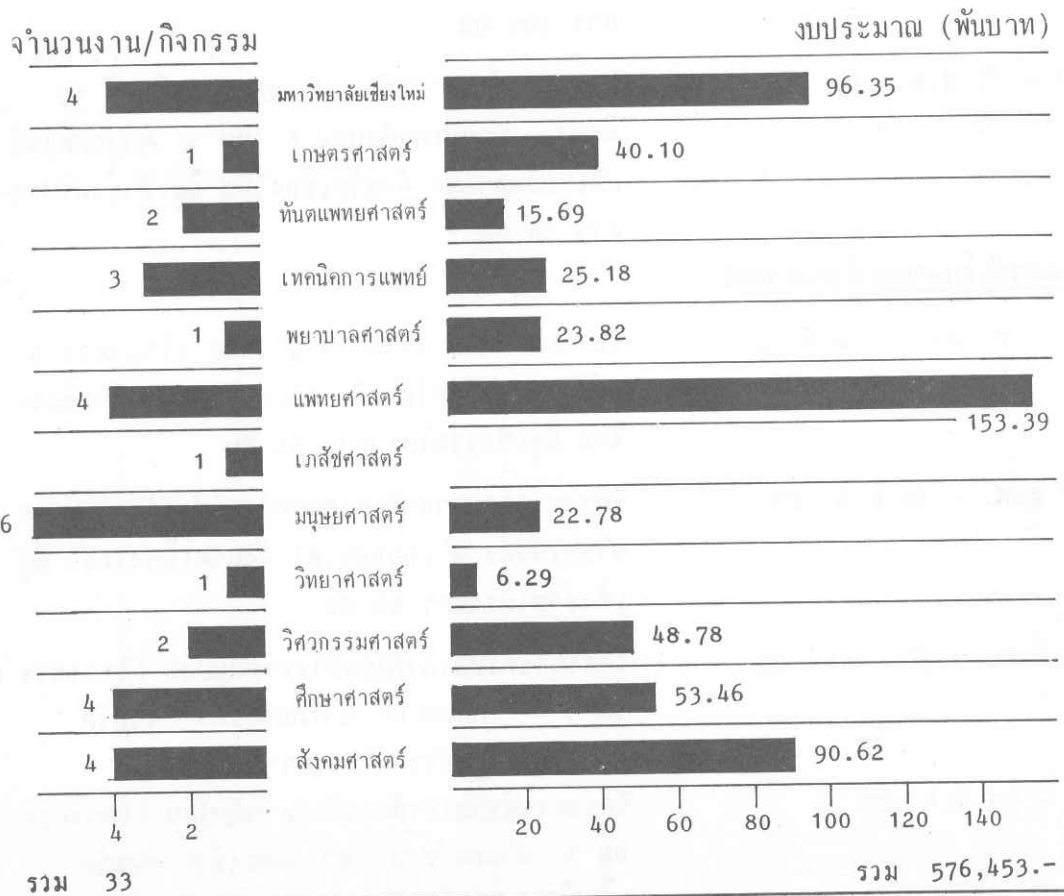

4. งานสวัสดิการนักศึกษา

- ด้านบริการสุขภาพอนามัย มีหน่วยงานบริการอนามัยนักศึกษาอาคารกิจการนักศึกษา ให้บริการอนามัยเบื้องต้นแก่นักศึกษาทุกวัน ในเวลาราชการ ดังนี้.-

1. บริการฉายยาให้นักศึกษา	3,330 คน
2. บริการปฐมพยาบาล	2,128 คน
3. ตรวจร่างกายนักกีฬา	1,400 คน
รวม	6,858 คน

นอกจากนี้ยังมีหน่วยบริการอนามัยของโรงพยาบาลมหาวิทยาลัยเชียงใหม่ คณะแพทยศาสตร์ ให้บริการอนามัยแก่นักศึกษา อาจารย์และเจ้าหน้าที่ ดังนี้.-

1. ผู้ป่วยนอก จำนวน 15,875 ราย เป็นชาย 9,179 ราย และหญิง 6,696 ราย
 2. ผู้ป่วยใน จำนวน 150 ราย เป็นชาย 85 ราย และหญิง 65 ราย
- รวม 16,025 ราย เป็นชาย 9,264 ราย และหญิง 6,761 ราย

- ด้านบริการที่พักอาศัย

เขตเชิงคอย

ลำดับที่	ชื่ออาคาร	ห้องพักนักศึกษา			
		ชาย		หญิง	
		จำนวนห้อง	จำนวนคน	จำนวนห้อง	จำนวนคน
1	หอพักนักศึกษา อาคาร 1	98	354	155	446
2	หอพักนักศึกษา อาคาร 2	147	357	150	406
3	หอพักนักศึกษา อาคาร 3	151	453	149	412
4	หอพักนักศึกษา อาคาร 4	151	453	149	402
5	หอพักนักศึกษา อาคาร 5	169	507	149	368
6	หอพักนักศึกษา อาคาร 6	168	504	149	416
7	หอพักนักศึกษา อาคาร 7	94	190	155	394
8	หอพักนักศึกษา อาคาร 8	-	-	154	405
	รวม	978	2,818	1,210	3,249

เขตสวนคอก

ลำดับที่	ชื่ออาคาร	จำนวนห้อง	จำนวนคน
1	หอพักนักศึกษาชาย คณะทันตแพทยศาสตร์	36	111
2	หอพักนักศึกษาหญิง คณะทันตแพทยศาสตร์	36	129
3	หอพักนักศึกษาชาย คณะเทคนิคการแพทย์	34	90
4	หอพักนักศึกษาหญิง คณะเทคนิคการแพทย์	44	105
5	หอพักพยาบาล 1 คณะพยาบาลศาสตร์	142	356
6	หอพักนักศึกษาแพทย์ชาย 1	156	189
7	หอพักนักศึกษาแพทย์ชาย 2	102	202
8	หอพักนักศึกษาแพทย์ชาย 3	48	94
9	หอพักนักศึกษาแพทย์หญิง 1	46	46
10	หอพักนักศึกษาแพทย์หญิง 2	60	120
11	หอพักนักศึกษาชาย คณะเภสัชศาสตร์	36	114
12	หอพักนักศึกษาหญิง คณะเภสัชศาสตร์	36	114
รวม		776	1,670

5 งานแนะแนวและจัดหางาน จัดบริการให้คำปรึกษา แนะนำ ด้านการศึกษา การอาชีพและอื่นๆ ได้แก่ จัดปฐมนิเทศน์นักศึกษาใหม่ บัณฑิตนิเทศน์นักศึกษาปีสุดท้าย จัดทำข่าวสารแนะแนวและอาชีพ จัดบอร์ดข้อมูลสมัครงาน แนะนำการศึกษาต่อต่างประเทศ และในประเทศ เป็นต้น

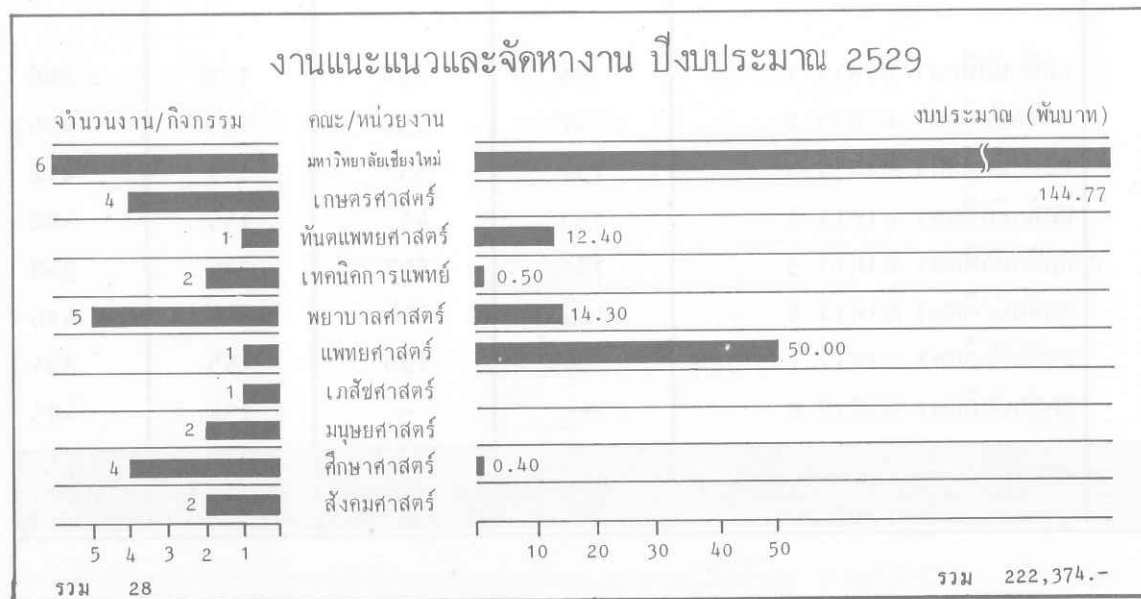

6. งานบริการทุนการศึกษา จัดหาทุนการศึกษาให้แก่นักศึกษาที่ขาดแคลน ซึ่งแบ่งเป็น 4 ประเภท จำนวน 990 ทุน เป็นเงินทั้งสิ้น 4,739,915 บาท ดังนี้

- ทุนการศึกษาที่คณะกรรมการทุนการศึกษามหาวิทยาลัยเชียงใหม่ เป็นผู้พิจารณาคัดเลือก จำนวน 277 ทุน เป็นเงิน 927,500 บาท

- ทุนการศึกษาที่เจ้าของทุนเป็นผู้พิจารณาคัดเลือก จำนวน 66 ทุน เป็นเงิน 468,500 บาท

- ทุนการศึกษาที่คณะกรรมการทุนการศึกษามหาวิทยาลัยเชียงใหม่ พิจารณาร่วมกับเจ้าของทุน จำนวน 59 ทุน เป็นเงิน 326,000 บาท

- ทุนการศึกษาของคณะ

ทุนการศึกษาของคณะ

คณะ	แหล่งทุน		งบประมาณแผ่นดิน		งบประมาณเงินรายได้		บริจาค	
	จำนวนทุน	จำนวนเงิน	จำนวนทุน	จำนวนเงิน	จำนวนทุน	จำนวนเงิน	จำนวนทุน	จำนวนเงิน
1. เกษตรศาสตร์	10	25,000.-	-	-	20	136,000.-		
2. ทันตแพทยศาสตร์	8	40,000.-	-	-	8	35,000.-		
3. เทคนิคการแพทย์	10	50,000.-	-	-	6	62,300.-		
4. พยาบาลศาสตร์	*192	1,098,600*	2	5,000.-	34	104,715.-		
5. แพทยศาสตร์	-	-	5	25,000.-	62	411,000.-		
6. เภสัชศาสตร์	-	-	1	5,000.-	7	19,600.-		
7. มนุษยศาสตร์	20	50,000.-	15	30,000.-	1	3,000.-		
8. วิศวกรรมศาสตร์	-	-	-	-	-	-		
9. วิทยาศาสตร์	16	80,000.-	-	-	7	33,000.-		
10. ศึกษาศาสตร์	10	50,000.-	-	-	24	90,500.-		
11. สังคมศึกษา	15	30,000.-	5	10,000.-	50	152,000.-		
12. บัณฑิตวิทยาลัย	20	50,000.-	15	30,000.-	12	68,000.-		
13. บัณฑิตวิทยาลัย	10	286,200.-	-	-	3	38,000.-		
รวม	311	1,759,800.	43	105,000.-	234	1,153,115.		

หมายเหตุ* รวมทุนการศึกษานักเรียนผู้ช่วยพยาบาลด้วย

โครงการความร่วมมือระหว่างสถาบันอุดมศึกษาภาคเหนือ

สรุปผลการดำเนินงานของกลุ่มสถาบันอุดมศึกษาภาคเหนือ

ในรอบปี พ.ศ. 2529

การดำเนินงานตามโครงการความร่วมมือระหว่างกลุ่มสถาบันอุดมศึกษาภาคเหนือ ซึ่งแบ่งการดำเนินงานออกเป็นด้านต่าง ๆ 4 ด้าน คือ งานด้านการวิจัย งานด้านบริการวิชาการ แก่ชุมชน งานพัฒนาสถาบัน และงานด้านส่งเสริมศิลปวัฒนธรรม ในรอบปี 2529 มีผลการดำเนินงานแต่ละด้าน โดยสรุปดังนี้

1. งานด้านการวิจัย ที่ดำเนินการไปแล้ว ภายใต้ความช่วยเหลือจากมูลนิธิอาเซีย มีอยู่ 2 โครงการใหญ่ คือโครงการจัดทำ ทำเนียบนักวิชาการ และโครงการวิจัยร่วม เรื่อง "บทบาทของบุคคลชั้นนำต่อการพัฒนาเมืองในภาคเหนือ"

โครงการจัดทำทำเนียบนักวิชาการ : เป็นโครงการรวบรวมรายชื่อ และผลงานของนักวิชาการ ที่มีความเชี่ยวชาญในสาขาวิชาต่างๆ ของกลุ่มสถาบันอุดมศึกษาภาคเหนือ 17 สถาบัน จัดทำเป็นทำเนียบ เพื่อใช้ประโยชน์ในด้านวิชาการ สามารถตรวจสอบข้อมูลนักวิชาการในสาระสำคัญต่าง ๆ เช่น สังกัดของนักวิชาการ คุณวุฒิสาขาวิชาที่มีความถนัดหรือความสนใจผลงานทางวิชาการ ที่ได้รับการเผยแพร่ ตลอดจนรางวัลที่เคยได้รับในงานวิจัยหรือสิ่งประดิษฐ์ เป็นต้น

โครงการวิจัยร่วม เรื่อง "บทบาทของบุคคลชั้นนำต่อการพัฒนาเมืองในภาคเหนือ" : เป็นโครงการวิจัยร่วม ดำเนินการวิจัยใน 3 พื้นที่ คือ พื้นที่เมืองเชียงใหม่ พื้นที่เมืองพิษณุโลก และพื้นที่เมืองนครสวรรค์ โดยนักวิจัยร่วมจากสถาบันสมาชิกในกลุ่มสถาบันอุดมศึกษาภาคเหนือ วัตถุประสงค์ของโครงการนี้ เป็นการวิจัยเพื่อศึกษาประวัติส่วนตัวของบุคคลชั้นนำ ได้แก่ ข้าราชการ นักการเมืองและนักธุรกิจ ใน 3 เมือง ดังกล่าว ที่สนใจศึกษาที่มีต่อปัญหาในด้านเศรษฐกิจ สังคม การเมืองและการบริหาร ตลอดจนบทบาทที่มีส่วนเกี่ยวข้องกับการพัฒนาของเมืองและแนวความคิดที่มีต่อการพัฒนาเมืองในอนาคต

งานด้านการวิจัย ที่มีแผนการดำเนินงานในลักษณะโครงการวิจัยร่วมต่อไป ได้แก่ โครงการวิจัยร่วม ภายในหัวข้อ "การพัฒนาชนบทในภาคเหนือ : การวิเคราะห์โครงสร้างการดำเนินงานและผลงาน" อยู่ในระหว่างการปรับปรุงโครงร่าง (Proposal) ของโครงการ เพื่อเสนอต่อที่ประชุมคณะกรรมการบริหารกลุ่มสถาบันอุดมศึกษาภาคเหนือต่อไป

2. งานด้านบริการวิชาการแก่ชุมชน โครงการหลักซึ่งได้ดำเนินการต่อเนื่องมาตั้งแต่เดือนมิถุนายน พ.ศ. 2526 ได้แก่ โครงการหมู่บ้านปางหมื่น ต.บ่อทอง อ.ทองแสนขัน จ.อุตรดิตถ์ โครงการนี้เป็นการศึกษารูปแบบของการพัฒนาในพื้นที่ที่มีศักยภาพในการพัฒนาต่างๆ กัน โดยเริ่มในพื้นที่ ที่มีความสำเร็จก่อน จากการพัฒนาสิ่งจำเป็นพื้นฐาน โดยใช้ทรัพยากรที่มีอยู่ในหมู่บ้านให้เป็นประโยชน์ในการพัฒนา และใช้วิธีการกระตุ้นให้เกิดการพัฒนาโดยบุคลากรที่อยู่ประจำในหมู่บ้าน โครงการหมู่บ้านปางหมื่น ได้จัดทำเป็นโครงการย่อย ซึ่งได้ดำเนินการเสร็จสิ้นไปแล้วรวม 5 โครงการ คือ

1. โครงการน้ำประปาภูเขา
2. โครงการเลี้ยงปลาในรั้วบ้าน
3. โครงการสหกรณ์ร้านค้าหมู่บ้านปางหมื่น
4. โครงการสุขภาพช่องปากของนักเรียนในโรงเรียน
5. โครงการพันธุ์พืชนิวซีแลนด์
6. โครงการกองทุนยาและปัญหาการใช้ยาไม่ถูกต้อง

จากการประเมินความสำเร็จในการดำเนินงานตามโครงการหมู่บ้านปางหมื่น
อาจสรุปสาระสำคัญได้ดังนี้คือ

1. โครงการนี้เป็นโครงการที่ใช้งบประมาณน้อย
2. เป็นโครงการที่ดำเนินการในนามของกลุ่มสถาบันอุดมศึกษาภาคเหนือ โดย 5 สถาบันคือ
 - วิทยาลัยครูอุตรดิตถ์
 - วิทยาเขตเกษตรพิษณุโลก
 - วิทยาเขตเทคนิคภาคพายัพ
 - สถาบันวิจัยและฝึกอบรมการเกษตรลำปาง
 - มหาวิทยาลัยเชียงใหม่
3. ความกระตือรือร้นของประชาชนเพิ่มขึ้น
4. เจ้าหน้าที่ของรัฐได้เข้ามามีส่วนร่วมในการพัฒนากับกลุ่มสถาบันอุดมศึกษา-ภาคเหนือ

โครงการบริการวิชาการแก่ชุมชนอีกโครงการหนึ่ง ซึ่งดำเนินการโดยกลุ่มสถาบันอุดมศึกษาภาคเหนือ ได้แก่ โครงการหมู่บ้านสบมาย ต.บ้านแลง จ.ลำปาง โครงการที่ได้ดำเนินการไปแล้ว มีดังนี้คือ

1. โครงการปลูกข้าวไร่
2. โครงการเจาะน้ำบาดาล
3. โครงการสนับสนุนอาหารกลางวัน

4. โครงการจัดตั้งกลุ่มผู้เลี้ยงวัว โดยกลุ่มเกษตรกรเป็นผู้ดำเนินการ
5. โครงการจัดหาอุปกรณ์การเล่น และการศึกษามอบให้โรงเรียนบ้านสมมาย
6. โครงการอบรมต่างๆ เช่น โครงการอบรมซ่อมเครื่องยนต์เล็ก โครงการจัดอบรมเกี่ยวกับการประกอบอาหารและทำข้าวเกรียบกล้วย โครงการจัดอบรมการทำหน่อไม้ปิ้งให้แก่กลุ่มแม่บ้าน

งานด้านบริการวิชาการแก่ชุมชนอีกโครงการหนึ่ง ซึ่งได้จัดทำรายละเอียดโครงการเสนอคณะกรรมการบริหารกลุ่มสถาบันอุดมศึกษาภาคเหนือพิจารณาไปแล้ว ในคราวประชุมครั้งที่ 4/2529 เมื่อวันที่ 27 ธันวาคม 2529 ที่โรงแรมเทวราช จังหวัดน่าน ได้แก่โครงการหมู่บ้านหนองกวางลี ต.คอนทอง อ.เมือง จ.พิษณุโลก โดยมีสถาบันต่าง ๆ คือ มหาวิทยาลัยศรีนครินทรวิโรฒ พิษณุโลก วิทยาลัยครูพิษณุโลก พิษณุโลก และวิทยาเขตเกษตรพิษณุโลก ร่วมกันวางแผนงานในการดำเนินโครงการ

วัตถุประสงค์ของโครงการกำหนดไว้ดังนี้คือ

1. เพื่อพัฒนาคุณภาพชีวิตและสังคมของประชากรในหมู่บ้าน
2. เพื่อพัฒนาและส่งเสริมการประกอบอาชีพให้ประชากรมีรายได้เพิ่มขึ้น
3. เพื่อพัฒนาในด้านสุขภาพอนามัยและกิจกรรมนันทนาการ
4. เพื่อฟื้นฟูกิจกรรมทางด้านศาสนาและวัฒนธรรม

นอกจากนี้ งานด้านบริการวิชาการแก่ชุมชนของกลุ่มสถาบันอุดมศึกษาภาคเหนือ ยังได้มีการเสนอโครงการบริการวิชาการแก่ชุมชนในแนวทางอื่น เสนอให้ที่ประชุมคณะกรรมการบริหารฯ พิจารณา ซึ่งได้รับการพิจารณาให้ความเห็นชอบแล้ว โดยมีวัตถุประสงค์ของโครงการบริการวิชาการแก่ชุมชนในแนวทาง เพื่อรวบรวมกิจกรรมที่เกี่ยวข้องกับการบริการวิชาการแก่ชุมชนของกลุ่มฯ เพื่อเผยแพร่และเพื่อดำเนินการเผยแพร่ให้ความรู้ทางวิชาการแก่ชุมชน

3. งานด้านพัฒนาสถาบัน

งานพัฒนาสถาบันของกลุ่มสถาบันอุดมศึกษาภาคเหนือ มีจุดมุ่งหมายเพื่อสนองความต้องการของสถาบันสมาชิกต่างๆ เป็นสำคัญ โดยมีการดำเนินงานในรอบปีที่ผ่านมาอยู่ 4 ลักษณะ คือ

1. โครงการพัฒนาบุคลากรของกลุ่มสถาบันอุดมศึกษาภาคเหนือ งานในด้านนี้ที่ดำเนินการไปแล้วอย่าง ต่อเนื่องคือ "โครงการบัณฑิตศึกษา"

2. การใช้ทรัพยากรร่วมกันระหว่างกลุ่มสถาบันอุดมศึกษาภาคเหนือ ที่มีโครงการดำเนินการแล้ว ได้แก่ โครงการแลกเปลี่ยนคณาจารย์
3. งานผลิตภัณฑ์ร่วมกัน และงานพัฒนาหลักสูตรร่วมกัน ในขณะนี้ยังไม่ได้ดำเนินการอย่างเด่นชัด
4. งานฝึกอบรมระยะสั้น ได้แก่ โครงการจัดฝึกอบรมระยะสั้นที่สถาบันอุดมศึกษาแต่ละแห่งจัดดำเนินการขึ้น และเปิดโอกาสให้บุคลากรของสมาชิกกลุ่มสถาบันอุดมศึกษาภาคเหนือได้เข้ารับการฝึกอบรม ซึ่งเป็นงานที่ดำเนินการไปแล้วอย่างต่อเนื่อง

4. งานด้านส่งเสริมศิลปวัฒนธรรม

งานด้านส่งเสริมศิลปวัฒนธรรมของกลุ่มสถาบันอุดมศึกษาเป็นการร่วมศึกษา ค้นคว้า วิจัย พัฒนา และพัฒนาวัฒนธรรม การเผยแพร่วัฒนธรรมทุกด้านไปสู่ประชาชนเพื่อให้เกิดความรู้ ความเข้าใจถึงความสำคัญของวัฒนธรรมที่มีค่าต่อสังคม โดยมีวัตถุประสงค์ที่สำคัญ คือ การเผยแพร่ผลงานด้านศิลปวัฒนธรรม การก่อให้เกิดความร่วมมือระหว่างสถาบันและเพื่อกระตุ้นให้ผู้สนใจได้เห็นคุณค่าของงานด้านการอนุรักษ์และเผยแพร่วัฒนธรรมท้องถิ่น นโยบายในการร่วมมือระหว่างกลุ่มสถาบันอุดมศึกษาภาคเหนือ เริ่มจากการตั้งศูนย์ส่งเสริมศิลปวัฒนธรรมหรือหน่วยงานทางวัฒนธรรมในแต่ละสถาบัน แล้วทำการศึกษาค้นคว้าวิจัยและเก็บรวบรวมข้อมูลต่าง ๆ ทางวัฒนธรรมมาจัดระบบข้อมูล เพื่อเชื่อมโยงให้เป็นระบบเดียวกัน นอกจากนี้ยังจัดดำเนินการในรูปของการอนุรักษ์วัฒนธรรมดั้งเดิม เช่น การอนุรักษ์คัมภีร์ไบเบิล การจัดทำโครงการรวบรวมข้อมูลทางวัฒนธรรม ตลอดจนการจัดสัมมนาต่าง ๆ

งานด้านศิลปวัฒนธรรมที่ดำเนินการโดยกลุ่มสถาบันอุดมศึกษาภาคเหนือ ในรอบปีที่ผ่านมาสรุปได้ดังนี้

1. โครงการจัดระบบข้อมูลทางวัฒนธรรมเพื่อเชื่อมโยงระหว่างสถาบัน เป็นโครงการความร่วมมือทางศิลปวัฒนธรรมที่มีวัตถุประสงค์ เพื่อจัดระบบแบบสรุปย่อข้อมูลทางวัฒนธรรมให้เป็นไปในแนวเดียวกัน สามารถเชื่อมโยงและแลกเปลี่ยนข้อมูลทางวัฒนธรรมระหว่างสถาบัน ตลอดจนเพื่อพัฒนาระบบข้อมูลทางวัฒนธรรมให้สอดคล้องและเป็นไปในแนวทางเดียวกับศูนย์วัฒนธรรมท้องถิ่นแห่งชาติ ปัจจุบันโครงการนี้ยังอยู่ระหว่างดำเนินการอย่างต่อเนื่อง

2. โครงการวิจัยทางวัฒนธรรม ในหัวข้อ "วัฒนธรรมกับการพัฒนา : การศึกษาสากลทางวัฒนธรรมที่ส่งผลต่อการพัฒนาคุณภาพชีวิตของประชาชนในภาคเหนือ" เป็นโครงการวิจัยที่มีวัตถุประสงค์ เพื่อศึกษาสากลทางวัฒนธรรมในสังคมภาคเหนือที่ส่งผลต่อการพัฒนาคุณภาพชีวิตของประชาชนในท้องถิ่น การศึกษามุ่งค้นหาคำตอบและวิธีการแก้ไขปัญห โดยอาศัยกลไกทางวัฒนธรรมที่เป็นหลักนำไปสู่การพัฒนา

พื้นที่สำรวจข้อมูลตามโครงการนี้ ได้แก่ พื้นที่ในเขตภาคเหนือตอนบนในเขต 8 จังหวัด

3. โครงการสัมมนาสถานภาพล้านนาการศึกษา จัดดำเนินการ ในระหว่างวันที่ 22 - 24 สิงหาคม 2529 สรุปผลที่ได้จากการสัมมนาตามโครงการนี้คือ การศึกษาด้านล้านนาที่ดี ทำให้ได้รับการสำรวจ การประเมินสถานภาพ ปัญหา ความก้าวหน้า และทิศทางของการศึกษา รวมทั้งได้แนวทางการวิจัยที่เหมาะสม สอดคล้องกับความต้องการในการพัฒนาสังคม และแก้ปัญหาทางวัฒนธรรมในสังคมท้องถิ่น นอกจากนี้ยังก่อให้เกิดการประสานงานที่เป็นรูปธรรมและเป็นระบบ

4. โครงการถ่ายทอดความรู้ด้านศิลปวัฒนธรรมแก่พระสังฆาธิการ ผลจากการดำเนินงานตามโครงการนี้ทำให้พระสังฆาธิการในจังหวัดภาคเหนือเกิดความรู้ความเข้าใจใน-ด้านศิลปวัฒนธรรมได้ดียิ่งขึ้น รวมทั้งทำให้งานด้านศิลปวัฒนธรรมได้รับการประชาสัมพันธ์ และเผยแพร่ได้กว้างขวางกว่าเดิม นอกจากนี้ยังเป็นผลให้กลุ่มสถาบันอุดมศึกษาภาคเหนือมีวิทยากรที่มีความรู้ ความสามารถในด้านน้อยอย่างน้อยสถาบันละ 2 คน เพื่อเป็นศูนย์กลางในการส่งเสริมงานทางด้านศิลปวัฒนธรรมได้ต่อไป

โครงการก่อสร้าง

โครงการก่อสร้างอาคารใหม่

ปีงบประมาณ 2529 มหาวิทยาลัยเชียงใหม่ ได้รับจัดสรรงบประมาณ สำหรับโครงการก่อสร้างอาคารใหม่ ต่อเนื่องจากปีงบประมาณที่ผ่านมา รวม 6 อาคาร ดังนี้.-

หน่วยงาน/อาคาร	ระยะเวลา ดำเนินการ ตามสัญญา	วงเงินงบประมาณ ค่าก่อสร้างรวม	งบประมาณที่ได้รับ จัดสรร ปี 2529	พื้นที่อาคาร (ตารางเมตร)
1. คณะแพทยศาสตร์				
1.1 อาคารเรียน รวมการศึกษา	2527-2529	88,954,500.-	39,605,900.-	12,000 (9 ชั้น)
1.2 อาคารหอพัก- พยาบาล	2528-2531	45,939,178.-	11,000,000.-	11,300 (5 ชั้น)
1.3 อาคารโรง- จักรกล-โรง- ซักฟอก	2528-2531	19,663,994.-	3,000,000.-	5,600 (4 ชั้น)
2. คณะวิทยาศาสตร์				
2.1 ตึกฟิสิกส์ หลังที่ 2	2528-2530	19,871,600.-	8,000,000.-	4,534 (3 ชั้น)
3. คณะสังคมศาสตร์				
3.1 อาคารเรียน รวม หลังที่ 3	2528-2530	12,232,200.-	6,000,000.-	3,219 (4 ชั้น)
4. สำนักงานอธิการบดี				
4.1 หอพักนักศึกษา- ชาย	2528-2530	29,584,800.-	9,176,500.-	8,183 (4 ชั้น)

สารสนเทศ

บุคคลากร

ปีงบประมาณ 2529 มหาวิทยาลัยเชียงใหม่ มีบุคลากรทั้งสิ้น 7,525 คน
 จำแนกเป็น.- อาจารย์ 1,451 คน, ผู้ช่วยวิชาการ 980 คน, อธิการ 1,829 คน,
 ลูกจ้างประจำ 1,975 คน, ลูกจ้างชั่วคราว 1,227 คน

จำนวนบุคลากร จำแนกเป็นประเภทต่าง ๆ ตามคณะ/หน่วยงาน ปีงบประมาณ 2529						
คณะ/หน่วยงาน	อาจารย์	ผู้ช่วย วิชาการ	อธิการ	ลูกจ้าง ประจำ	ลูกจ้าง ชั่วคราว	รวม
1. คณะเกษตรศาสตร์	122	23	72	211	16	444
2. คณะทันตแพทยศาสตร์	66	12	86	66	-	230
3. คณะเทคนิคการแพทย์	58	5	37	36	1	137
4. คณะพยาบาลศาสตร์	117	6	40	59	3	225
5. คณะแพทยศาสตร์	302	731	1,043	730	840	3,646
6. คณะเภสัชศาสตร์	52	2	25	42	11	132
7. คณะมนุษยศาสตร์	177	10	50	39	21	297
8. คณะวิศวกรรมศาสตร์	7	1	5	5	9	27
9. คณะวิทยาศาสตร์	210	24	86	105	24	449
10. คณะศึกษาศาสตร์	80	18	48	49	7	202
11. คณะสังคมศาสตร์	135	5	39	55	13	247
12. บัณฑิตวิทยาลัย	-	2	10	2	2	16
13. สำนักหอสมุด	-	30	57	46	14	147
14. สำนักบริการคอมพิวเตอร์	-	6	13	1	3	23
15. สถาบันวิจัยวิทยาศาสตร์สุขภาพ	-	41	33	52	-	126
16. สถาบันวิจัยสังคม	-	12	12	3	-	27
17. โครงการศูนย์วิจัยเพื่อเพิ่มผลผลิต ทางเกษตร	-	8	9	40	-	57
18. สำนักงานอธิการบดี	-	41	193	403	259	896
รวม	1,451	980	1,892	1,975	1,227	7,525

1451	980	1892	1975	1227
อาจารย์	ผู้ช่วยวิชาการ	อธิการ	ลูกจ้างประจำ	ลูกจ้างชั่วคราว

อาคารสถานที่

ปัจจุบันมหาวิทยาลัยเชียงใหม่มีพื้นที่ทั้งหมด 3,994 ไร่ จำแนกเป็น

1. บริเวณเชิงคอย	1,469	ไร่
2. บริเวณสวนดอก	330	ไร่
3. บริเวณสถานีวิจัยการเกษตรที่สูงข้างเคียง	550	ไร่
4. บริเวณไร่ฝักแม่เหียะ	1,568	ไร่
5. บริเวณสถานีวิจัยการเกษตรคอยป่าเกี๊ยะ	40	ไร่
6. บริเวณแปลงทดลองการเกษตรที่สูงหนองหอย	20	ไร่
7. บริเวณค่ายสำรวจคณะวิศวกรรมศาสตร์	17	ไร่

มีอาคารสำหรับการเรียนการสอน การวิจัย บริการวิชาการ บริหารและอื่น ๆ
จำนวนทั้งสิ้น 190 อาคาร มีพื้นที่ใช้สอยภายในตัวอาคารต่าง ๆ รวม 313,399.50 ตารางเมตร จำแนกเป็น

1. พื้นที่ห้องเรียน ห้องปฏิบัติการและวิจัย	71,311.67	ตารางเมตร
2. พื้นที่สำนักงาน	45,615.59	ตารางเมตร
3. พื้นที่ห้องสมุด	10,590.89	ตารางเมตร
4. พื้นที่บริการอนามัย	40,864.73	ตารางเมตร
5. พื้นที่ศูนย์	84,301.01	ตารางเมตร
6. พื้นที่อื่น ๆ	60,715.61	ตารางเมตร

(หมายเหตุ ไม่รวมพื้นที่บ้าน แพลต และหอพัก)

การเงิน

ในปีงบประมาณ 2529 มหาวิทยาลัยเชียงใหม่ ได้รับงบประมาณ รวม
672,298,321.- บาท จำแนกเป็น

1. งบประมาณแผ่นดิน 624,279,900.- บาท ดังนี้
 - งบดำเนินการ 491,379,900.- บาท คิดเป็นร้อยละ 78.71
 - งบลงทุน 132,900,000.- บาท คิดเป็นร้อยละ 21.29
2. เงินรายได้มหาวิทยาลัย 48,018,421.- บาท ดังนี้
 - งบดำเนินการ 37,708,643.- บาท คิดเป็นร้อยละ 78.53
 - งบลงทุน 7,100,210.- บาท คิดเป็นร้อยละ 14.79
 - งบกลาง 3,209,568.- บาท คิดเป็นร้อยละ 6.68

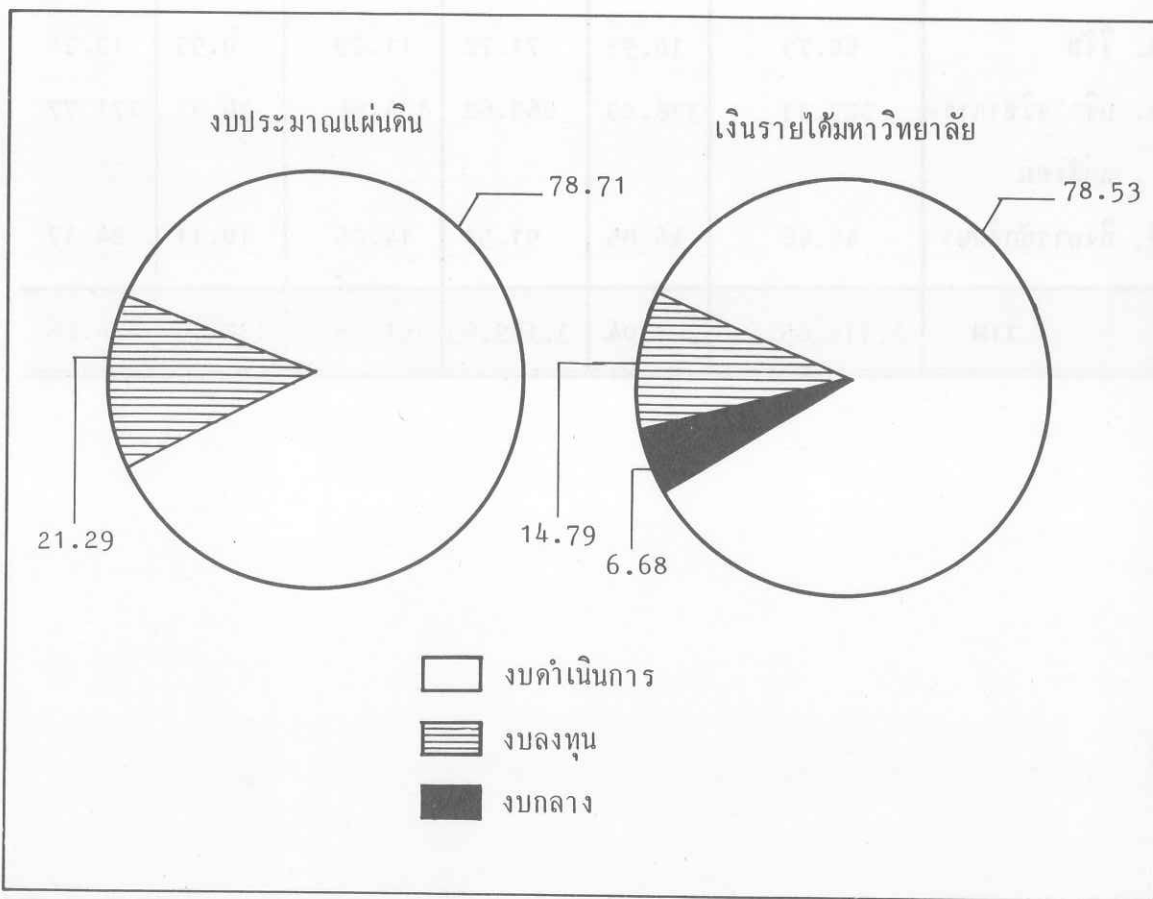

งบประมาณแผ่นดินที่ได้รับจัดสรร ปีงบประมาณ 2525-2529 จำแนกตามแผนงาน

หน่วย : ล้านบาท

ปีงบประมาณ แผนงาน	2525 - 2529			2529		
	งบดำเนินการ	งบลงทุน	รวม	งบดำเนินการ	งบลงทุน	รวม
1. บริหารการศึกษา	435.72	101.66	537.38	97.51	3.93	101.44
2. จัดการศึกษา	942.04	484.00	1,426.04	209.01	80.19	289.20
3. ปรับปรุงคุณภาพ การศึกษา	105.29	14.10	119.39	24.65	0.81	25.46
4. ส่งเสริมศิลปและ วัฒนธรรม	0.02	0.01	0.03	-	-	-
5. วิจัย	60.79	10.93	71.72	11.29	0.95	12.24
6. บริการวิชาการ- แก่สังคม	527.33	336.29	863.62	134.86	36.91	171.77
7. กิจกรรมนักศึกษา	45.46	46.05	91.51	14.06	10.11	24.17
รวม	2,116.65	993.04	3,109.69	491.38	132.90	624.28

งบประมาณเงินรายได้ มหาวิทยาลัย ปี 2525 - 2529 จำแนกตามแผนงาน

หน่วย : ล้านบาท

แผนงาน	2525 - 2529			2529		
	งบดำเนินการ	งบลงทุน	รวม	งบดำเนินการ	งบลงทุน	รวม
1. บริหารการศึกษา	25.86	11.32	99.07*	9.21	3.49	12.70
2. จัดการศึกษา	15.44	4.29	19.73	5.35	1.45	6.80
3. ปรับปรุงคุณภาพ- การศึกษา	32.58	1.78	34.36	11.06	0.47	11.53
4. ส่งเสริมศิลปและ- วัฒนธรรม	0.92	0.002	0.922	0.36	-	0.36
5. วิจัย	1.19	0.02	1.21	0.36	0.02	0.38
6. บริการวิชาการแก่สังคม	3.59	0.02	3.61	1.28	-	1.28
7. กิจกรรมนักศึกษา	27.78	4.91	32.69	8.83	1.81	10.64
8. งบกลาง	-	-	11.29	-	-	3.21
รวม	107.36	22.34	202.89*	36.45	7.24	46.90

หมายเหตุ งบประมาณเงินรายได้มหาวิทยาลัย ปี 2525 , 2526 เป็นการจัดสรรงบประมาณตามหน่วยงาน ในที่นี้จึงแสดงยอดเงินรวมไว้ในแผนงานบริหารการศึกษา

งบประมาณรายจ่าย ประจำปีงบประมาณ 2529 จำแนกตามแผนงานของคณะ/หน่วยงาน (หลังปรับลด)

แผนงาน คณะ/หน่วยงาน	บริหารการศึกษา	จัดการศึกษา	ปรับปรุงคุณภาพ การศึกษา	วิจัย	บริการวิชาการ แก่สังคม	กิจการ นักศึกษา	รวม
1. คณะ เกษตรศาสตร์	4,683,191	22,683,200	366,772	1,341,828	28,600	84,500	29,188,091
- งบดำเนินการ	4,664,491	19,373,600	272,272	1,129,928	28,600	81,500	25,550,391
- งบลงทุน	18,700	3,309,600	94,500	211,900	-	3,000	3,637,700
2. คณะ ทันตแพทยศาสตร์	3,740,362	11,892,100	487,243	50,000	2,079,137	111,519	18,360,361
- งบดำเนินการ	3,740,362	10,675,200	487,243	50,000	2,079,137	111,519	17,143,461
- งบลงทุน	-	1,216,900	-	-	-	-	1,216,900
3. คณะ เทคนิคการแพทย์	3,014,662	8,407,600	106,356	50,000	1,971	254,751	11,835,340
- งบดำเนินการ	2,942,062	6,471,700	97,656	50,000	1,971	178,351	9,741,740
- งบลงทุน	72,600	1,935,900	8,700	-	-	76,400	2,093,600
4. คณะพยาบาลศาสตร์	4,663,193	8,519,700	364,933	-	25,000	1,829,492	15,402,318
- งบดำเนินการ	3,443,193	8,353,700	351,733	-	25,000	1,828,492	14,002,118
- งบลงทุน	1,220,000	166,000	13,200	-	-	1,000	1,400,200

แผนงาน คณะ/หน่วยงาน	บริหารการศึกษา	จัดการศึกษา	ปรับปรุงคุณภาพฯ	วิจัย	บริการวิชาการแก่ สังคม	กิจการ นักศึกษา	รวม
5. <u>คณะแพทยศาสตร์</u>	28,325,449	122,312,200	82,513	-	164,428,463	-	315,148,625
- งบดำเนินการ	27,663,249	76,750,900	82,513	-	127,523,663	-	232,020,325
- งบลงทุน	662,200	45,561,300	-	-	36,904,800	-	83,128,300
6. <u>คณะเภสัชศาสตร์</u>	2,695,521	6,647,300	595,117	50,000	18,029	96,620	10,102,587
- งบดำเนินการ	2,554,521	5,069,100	595,117	50,000	18,029	96,620	8,383,387
- งบลงทุน	141,000	1,578,200	-	-	-	-	1,719,200
7. <u>คณะมนุษยศาสตร์</u>	4,607,143	18,590,200	1,840,954	227,500	60,000	172,933	25,498,730
- งบดำเนินการ	4,549,243	17,551,700	1,764,454	227,500	60,000	147,933	24,300,830
- งบลงทุน	57,900	1,038,500	76,500	-	-	25,000	1,197,900
8. <u>คณะวิศวกรรมศาสตร์</u>	333,637	2,810,200	248,089	-	-	-	3,391,926
- งบดำเนินการ	307,537	1,600,800	185,389	-	-	-	2,093,726
- งบลงทุน	26,100	1,209,400	62,700	-	-	-	1,298,200
9. <u>คณะวิทยาศาสตร์</u>	4,901,117	43,183,200	3,055,626	300,000	100,000	80,000	51,619,943
- งบดำเนินการ	4,891,417	31,318,800	3,055,626	300,000	100,000	80,000	39,745,843
- งบลงทุน	9,700	11,864,400	-	-	-	-	11,874,100

แผนงาน คณะ/หน่วยงาน	บริหารการ ศึกษา	จัดการศึกษา	ปรับปรุงคุณภาพ ฯ	วิจัย	บริการวิชาการแก่ สังคม	กิจการนักศึกษา	รวม
10. <u>คณะวิศวกรรมศาสตร์</u>	3,576,791	15,367,100	912,012	145,900	-	99,193	20,100,996
- งบดำเนินการ	3,568,991	9,555,100	901,012	145,900	-	99,193	14,270,196
- งบลงทุน	7,800	5,812,000	11,000	-	-	-	5,830,800
11. <u>คณะศึกษาศาสตร์</u>	3,551,464	11,381,400	1,517,559	180,900	25,000	69,000	16,725,323
- งบดำเนินการ	3,498,564	11,144,800	1,485,859	180,900	25,000	69,000	16,404,123
- งบลงทุน	52,900	236,600	31,700	-	-	-	321,200
12. <u>คณะสังคมศาสตร์</u>	2,413,226	17,404,800	923,580	192,400	-	76,820	21,010,826
- งบดำเนินการ	2,408,426	11,143,600	907,580	192,400	-	76,820	14,728,826
- งบลงทุน	4,800	6,261,200	16,000	-	-	-	6,282,000
13. <u>บัณฑิตวิทยาลัย</u>	653,017	-	796,000	-	-	286,200	1,735,217
- งบดำเนินการ	636,017	-	768,500	-	-	286,200	1,690,717
- งบลงทุน	17,000	-	27,500	-	-	-	44,500
14. <u>สำนักหอสมุด</u>	3,150,917	-	6,939,383	-	2,800	-	10,093,100
- งบดำเนินการ	3,113,617	-	6,721,783	-	-	-	9,835,400
- งบลงทุน	37,300	-	217,600	-	2,800	-	257,700

แผนงาน คณะ/หน่วยงาน	แผนงาน						
	บริหารการศึกษา	จัดการศึกษา	ปรับปรุงคุณภาพฯ	วิจัย	บริการวิชาการแก่สังคม	กิจการนักศึกษา	รวม
15. <u>สำนักบริการคอมพิวเตอร์</u>	757,180	-	4,526,600	-	-	-	5,283,780
- งบดำเนินการ	737,280	-	4,276,600	-	-	-	5,013,880
- งบลงทุน	19,900	-	250,000	-	-	-	269,900
16. <u>สถาบันวิจัยวิทยาศาสตร์-สุขภาพ</u>	3,128,540	-	-	4,758,800	-	-	7,887,340
- งบดำเนินการ	3,128,540	-	-	4,258,800	-	-	7,387,340
- งบลงทุน	-	-	-	500,000	-	-	500,000
17. <u>สถาบันวิจัยสังคม</u>	631,245	-	-	2,223,600	-	-	2,854,845
- งบดำเนินการ	618,745	-	-	2,223,600	-	-	2,842,345
- งบลงทุน	12,500	-	-	-	-	-	12,500
18. <u>โครงการศูนย์วิจัยเพื่อเพิ่มผลผลิตทางเกษตร</u>	1,042,313	-	-	1,896,072	-	-	2,938,385
- งบดำเนินการ	1,042,313	-	-	1,655,072	-	-	2,697,385
- งบลงทุน	-	-	-	241,000	-	-	241,000

แผนงาน คณะ/หน่วยงาน	แผนงาน						
	บริหารการศึกษา	จัดการศึกษา	ปรับปรุงคุณภาพฯ	วิจัย	บริการวิชาการ แก่สังคม	กิจการ นักศึกษา	รวม
19. <u>สำนักงานอธิการบดี</u>							
	25,570,632	-	2,702,563	827,900	4,992,700	21,008,372	55,102,167
- งบดำเนินการ	23,999,832	-	2,699,063	827,900	4,992,700	11,088,372	43,527,867
- งบลงทุน	1,570,800	-	3,500	-	-	10,000,000	11,574,300
รวมงบดำเนินการ	97,508,400	209,009,000	24,652,400	11,292,000	134,854,100	14,064,000	491,379,900
รวมงบลงทุน	3,931,200	80,190,000	812,900	952,900	36,907,600	10,105,400	132,900,000
รวมทั้งหมด	101,439,600	289,199,000	25,465,300	12,244,900	171,761,700	24,169,400	624,279,900

แผนงาน คณะ/หน่วยงาน	บริหาร การศึกษา	จัดการ ศึกษา	ปรับปรุงคุณภาพ การศึกษา	ส่งเสริม ศิลปและ วัฒนธรรม	วิจัย	บริการวิชา การแก่งสังคม	กิจการ นักศึกษา	งบกลาง	รวม
4. คณะเทคนิคการแพทย์	166,272	199,693	69,000	4,500	-	235	116,500	-	556,200
- งบดำเนินการ	109,422	171,703	69,000	4,500	-	235	2,000	-	356,860
- งบลงทุน	56,850	27,990	-	-	-	-	114,500	-	199,340
- งบกลาง	-	-	-	-	-	-	-	-	-
5. คณะพยาบาลศาสตร์	414,100	199,800	153,100	8,500	-	10,000	71,300	150,000	1,006,800
- งบดำเนินการ	222,000	199,800	86,600	8,500	-	10,000	71,300	-	598,200
- งบลงทุน	192,100	-	66,500	-	-	-	-	-	258,600
- งบกลาง	-	-	-	-	-	-	-	150,000	150,000
6. คณะแพทยศาสตร์	94,700	1,066,380	406,400	5,000	50,000	-	277,420	-	1,899,900
- งบดำเนินการ	82,000	342,320	252,000	5,000	50,000	-	219,000	-	950,320
- งบลงทุน	12,700	724,060	154,400	-	-	-	58,420	-	949,580
- งบกลาง	-	-	-	-	-	-	-	-	-

แผนงาน คณะ/หน่วยงาน	บริหารการ ศึกษา	จัดการ ศึกษา	ปรับปรุงคุณภาพ การศึกษา	ส่งเสริมศิลป และวัฒนธรรม	วิจัย	บริการวิชา การแก่สังคม	กิจการนัก นักศึกษา	งบกลาง	รวม
10. คณะวิทยาศาสตร์	502,320	2,196,480	1,315,600	3,000	-	320,000	229,800	330,100	4,897,300
- งบดำเนินการ	384,920	2,012,480	1,004,400	3,000	-	320,000	229,800	-	3,954,600
- งบลงทุน	117,400	184,000	311,200	-	-	-	-	-	612,600
- งบกลาง	-	-	-	-	-	-	-	330,100	330,100
11. คณะวิศวกรรมศาสตร์	201,760	260,360	127,600	4,500	40,000	295,318	-	258,462	1,188,000
- งบดำเนินการ	201,760	165,360	57,600	4,500	40,000	295,318	-	-	764,538
- งบลงทุน	-	95,000	70,000	-	-	-	-	-	165,000
- งบกลาง	-	-	-	-	-	-	-	258,462	258,462
12. คณะศึกษาศาสตร์	388,230	371,370	401,380	36,500	60,000	65,000	15,000	743,520	2,081,000
- งบดำเนินการ	319,180	322,440	391,480	36,500	60,000	65,000	15,000	-	1,209,600
- งบลงทุน	69,050	48,930	9,900	-	-	-	-	-	127,880
- งบกลาง	-	-	-	-	-	-	-	743,520	743,520

แผนงาน คณะ/หน่วยงาน									
	บริหารการ ศึกษา	จัดการ ศึกษา	ปรับปรุงคุณภาพการ ศึกษา	ส่งเสริมศิลป และวัฒนธรรม	วิจัย	บริการวิชาการ การแก้สังคม	กิจการนั้ก- ศึกษา	งบกลาง	รวม
15. <u>สำนักหอสมุด</u>	335,560	-	753,000	1,500	-	-	-	67,000	1,157,060
- งบดำเนินงาน	285,110	-	680,800	1,500	-	-	-	-	967,410
- งบลงทุน	50,450	-	72,200	-	-	-	-	-	122,650
- งบกลาง	-	-	-	-	-	-	-	67,000	67,000
16. <u>สำนักบริการคอมพิวเตอร์</u>	74,640	-	79,860	1,500	-	-	-	150,756	306,756
- งบดำเนินงาน	74,640	-	79,860	1,500	-	-	-	-	156,000
- งบลงทุน	-	-	-	-	-	-	-	-	-
- งบกลาง	-	-	-	-	-	-	-	150,756	150,756
รวมงบดำเนินงาน	9,357,317	5,085,146	11,211,990	352,000	521,600	997,778	10,182,812	-	37,708,643
รวมงบลงทุน	3,472,026	1,506,340	769,310	2,000	-	18,750	1,331,784	-	7,100,210
รวมงบกลาง	-	-	-	-	-	-	-	3,209,568	3,209,568
รวมทั้งหมด	12,829,343	6,591,486	11,981,300	354,000	521,600	1,016,528	11,514,596	3,209,568	48,018,421

พิมพ์ที่ บุญไชยการพิมพ์

208 ถนนพระปกเกล้า ต.ศรีภูมิ อ.เมือง จ.เชียงใหม่ • 213973

