



รายงานประจำปี
2530
มหาวิทยาลัยเชียงใหม่

กองแผนงาน
สำนักงานอธิการบดี

คำนำ

ปีงบประมาณ 2530 เป็นปีแรกของแผนพัฒนาการศึกษาระดับอุดมศึกษา ระยะที่ 6 (พ.ศ. 2530 - 2534) ซึ่งมหาวิทยาลัยเชียงใหม่ได้สนับสนุนให้มีการขยายงานในด้านต่างๆ เพิ่มขึ้นโดยได้เปิดหลักสูตรสาขาวิชาใหม่ รวม 7 สาขาวิชา เป็นหลักสูตรสาขาวิชาในระดับปริญญาตรี 3 สาขาวิชา และระดับปริญญาโท 4 สาขาวิชา จัดตั้งภาควิชาใหม่ 1 ภาควิชา คือ ภาควิชากายภาพบำบัด คณะเทคนิคการแพทย์ จัดตั้งสถาบันวิจัยและพัฒนาวิทยาศาสตร์และเทคโนโลยีขึ้นเพื่อสนับสนุนงานวิจัยประยุกต์ สาขาวิทยาศาสตร์และเทคโนโลยี ที่จะนำผลงานวิจัยไปใช้ในการแก้ปัญหาและพัฒนาประเทศ ด้านส่งเสริมศิลปและวัฒนธรรมได้สนับสนุนให้มีการจัดตั้งศูนย์ส่งเสริมศิลปวัฒนธรรมขึ้น ประสานงานกับหน่วยงานต่างๆ ทั้งภายในและภายนอกมหาวิทยาลัย เพื่อส่งเสริมการศึกษา ค้นคว้า และวิจัย โดยเฉพาะด้านศิลปวัฒนธรรมล้านนา และเป็นศูนย์กลางรวบรวมข้อมูล พื้นฐานเพื่อเผยแพร่และบริการเกี่ยวกับศิลปวัฒนธรรม ในด้านบริการวิชาการแก่สังคม มหาวิทยาลัยเชียงใหม่ได้สนับสนุนให้จัดตั้งสำนักบริการวิชาการขึ้น เพื่อเป็นหน่วยงานกลางในการสนับสนุน ส่งเสริมและประสานงานบริการวิชาการแก่หน่วยงานทั้งภายในและภายนอกมหาวิทยาลัย ภาควิชาและเอกชน ตลอดจนการนำทรัพยากรด้านกำลังคน วิทยาการ เทคโนโลยีและเครื่องมือต่างๆ ที่มีอยู่ในมหาวิทยาลัยไปใช้ในการบริการวิชาการให้เป็นประโยชน์แก่ชุมชน โดยเฉพาะชุมชนในภาคเหนือ

มหาวิทยาลัยเชียงใหม่หวังเป็นอย่างยิ่งว่ารายงานประจำปี 2530 ซึ่งได้สรุปผลการดำเนินงานด้านต่างๆ ของมหาวิทยาลัยเชียงใหม่ในรอบปีที่ผ่านมานี้ จะมีส่วนช่วยกำหนดแนวทางการดำเนินงานของหน่วยงานภายในมหาวิทยาลัย ในอันที่จะพัฒนามหาวิทยาลัยให้เจริญก้าวหน้าต่อไป และอาจจะเป็นประโยชน์ต่อหน่วยงานภายนอก ตลอดจนผู้สนใจที่จะทราบถึงบทบาทการดำเนินงานของมหาวิทยาลัยเชียงใหม่



(ศาสตราจารย์ นายแพทย์ อาวูช ศรีสุกรี)
อธิการบดี

สารบัญ

	หน้า
คำนำ	
การบริหารมหาวิทยาลัยเชียงใหม่	5
โครงสร้างการแบ่งส่วนราชการและการบริหารของมหาวิทยาลัย	8
การแบ่งส่วนราชการ	10
สภามหาวิทยาลัยเชียงใหม่	13
คณะกรรมการส่งเสริมมหาวิทยาลัยเชียงใหม่	15
ปริญญากิตติมศักดิ์	18
การจัดการศึกษา	19
โปรแกรมการศึกษา	19
นักศึกษา	23
โครงการพัฒนาและส่งเสริมผู้มีความสามารถพิเศษ - ทางวิทยาศาสตร์และเทคโนโลยี (พสวท.)	32
โครงการแก้ปัญหาการกระจายพันตแพทย์	33
แพทย์ใช้ทุนคณะแพทยศาสตร์	33
โครงการจัดทำสัญญาผูกพันนักศึกษาสาขาวิชาพยาบาลศาสตร์	33
การปรับปรุงคุณภาพการศึกษา	35
งานบริการห้องสมุดและเทคโนโลยีทางการศึกษา	35
งานบริการคอมพิวเตอร์ทางวิชาการ	36
โครงการส่งเสริมตำราและเอกสารวิชาการมหาวิทยาลัยเชียงใหม่	39
งานพัฒนาวิชาการ	45
โครงการรบบเจรจาธุรกิจและการประชุมนานาชาติ	59
การส่งเสริมศิลปและวัฒนธรรม	61
การวิจัย	63
งานวิจัยจัดดำเนินการโดยส่วนบุคคล	64
งานวิจัยจัดดำเนินการโดยคณะ-ภาควิชา	70
งานวิจัยจัดดำเนินการโดยสถาบัน/โครงการ	74
สถานีฝึกงานนักศึกษาคณะเกษตรศาสตร์ มหาวิทยาลัยเชียงใหม่	79
การบริการวิชาการแก่สังคม	83
งานบริการวิชาการแก่ชุมชน	83
งานบริการรักษาพยาบาล	93
งานร่วมพัฒนาชนบท	94

กิจการนักศึกษา	97
งานกิจกรรมเสริมหลักสูตร	98
งานกีฬาและนันทนาการ	100
งานบำเพ็ญประโยชน์ต่อสังคม	102
งานสวัสดิการนักศึกษา	108
งานแนะแนวและจัดหางาน	109
งานบริการทุนการศึกษา	111
โรงเรียนสาธิตมหาวิทยาลัยเชียงใหม่	113
สมาคมนักศึกษาเก่ามหาวิทยาลัยเชียงใหม่	114
โครงการความร่วมมือระหว่างสถาบันอุดมศึกษาภาคเหนือ	115
โครงการก่อสร้าง	117
สารสนเทศ	
บุคลากร	119
อาคารสถานที่	120
การเงิน	121

คณะผู้บริหาร

การบริหารมหาวิทยาลัยเชียงใหม่



อธิการบดี

ศาสตราจารย์ นายแพทย์
อาวุธ ศรีศุกรี



รองอธิการบดีฝ่ายบริหาร

ผู้ช่วยศาสตราจารย์
ประสิทธิ์ ม้าลำพอง



รองอธิการบดีฝ่ายวิชาการ

รองศาสตราจารย์ นายแพทย์
เกษม วัฒนชัย



รองอธิการบดีฝ่ายวิจัยและกิจการพิเศษ
รองศาสตราจารย์ แพทย์หญิง
พาดิ์ เตชะเสน



รองอธิการบดีฝ่ายสวัสดิการ
รองศาสตราจารย์
ดร. คณิต เศรษฐเสถียร



รองอธิการบดีฝ่ายกิจการนักศึกษา
รองศาสตราจารย์
ดร. พงษ์ศักดิ์ อังกรสิทธิ์



รองอธิการบดีฝ่ายแผนงาน
อาจารย์อนันต์ ชัมขุนทด

คณบดี

รองศาสตราจารย์ นคร ฤ ล้ำปาง
 ผู้ช่วยศาสตราจารย์ ทันตแพทย์ สัมพันธ์ ศรีสุวรรณ
 รองศาสตราจารย์ สนอง ไชยาร์ศรี
 รองศาสตราจารย์ ดร. วิจิตร ศรีสุวรรณ
 รองศาสตราจารย์ นายแพทย์ เตชะทัต เตชะเสน
 อาจารย์ ดร. ทองปาน เทียมราช
 อาจารย์ ดร. วัฒนะ สุขสมัย
 อาจารย์ อนันต์ ชันขุนทด
 ศาสตราจารย์ ดร. ทวีศักดิ์ ระมิงค์วงศ์
 รองศาสตราจารย์ ดร. อนุคุณ สิทธิพงศ์
 ผู้ช่วยศาสตราจารย์ ดร. ชวลิต พุทธรังค์
 รองศาสตราจารย์ สมศักดิ์ เกียวกิ่งแก้ว
 รองศาสตราจารย์ ดร. กิตติชัย วัฒนานิก

คณบดีคณะเกษตรศาสตร์
 คณบดีคณะทันตแพทยศาสตร์
 คณบดีคณะเทคนิคการแพทย์
 คณบดีคณะพยาบาลศาสตร์
 คณบดีคณะแพทยศาสตร์
 คณบดีคณะเภสัชศาสตร์
 คณบดีคณะมนุษยศาสตร์
 คณบดีคณะวิศวกรรมศาสตร์
 คณบดีคณะวิทยาศาสตร์
 คณบดีคณะศึกษาศาสตร์
 คณบดีคณะสังคมศาสตร์
 คณบดีบัณฑิตวิทยาลัย

ผู้อำนวยการ

นางจรรุพร พงศ์ศรีวัฒน์
 รองศาสตราจารย์ ดร. ไกรศร จิตธรรม
 ศาสตราจารย์นายแพทย์ กอสิน อมาตยกุล
 ผู้ช่วยศาสตราจารย์ ดร. มล. พันธุ์สุรย์ ตคาวัลย์
 รองศาสตราจารย์ ดร. ธีรพัฒน์ วิลัยทอง

ผู้อำนวยการสำนักหอสมุด
 ผู้อำนวยการสำนักบริการคอมพิวเตอร์
 ผู้อำนวยการสถาบันวิจัยวิทยาศาสตร์-
 สุขภาพ
 ผู้อำนวยการสถาบันวิจัยสังคม
 ผู้อำนวยการสถาบันวิจัยและพัฒนา-
 วิทยาศาสตร์และเทคโนโลยี

การแบ่งส่วนราชการ
Chiangmai University Organization

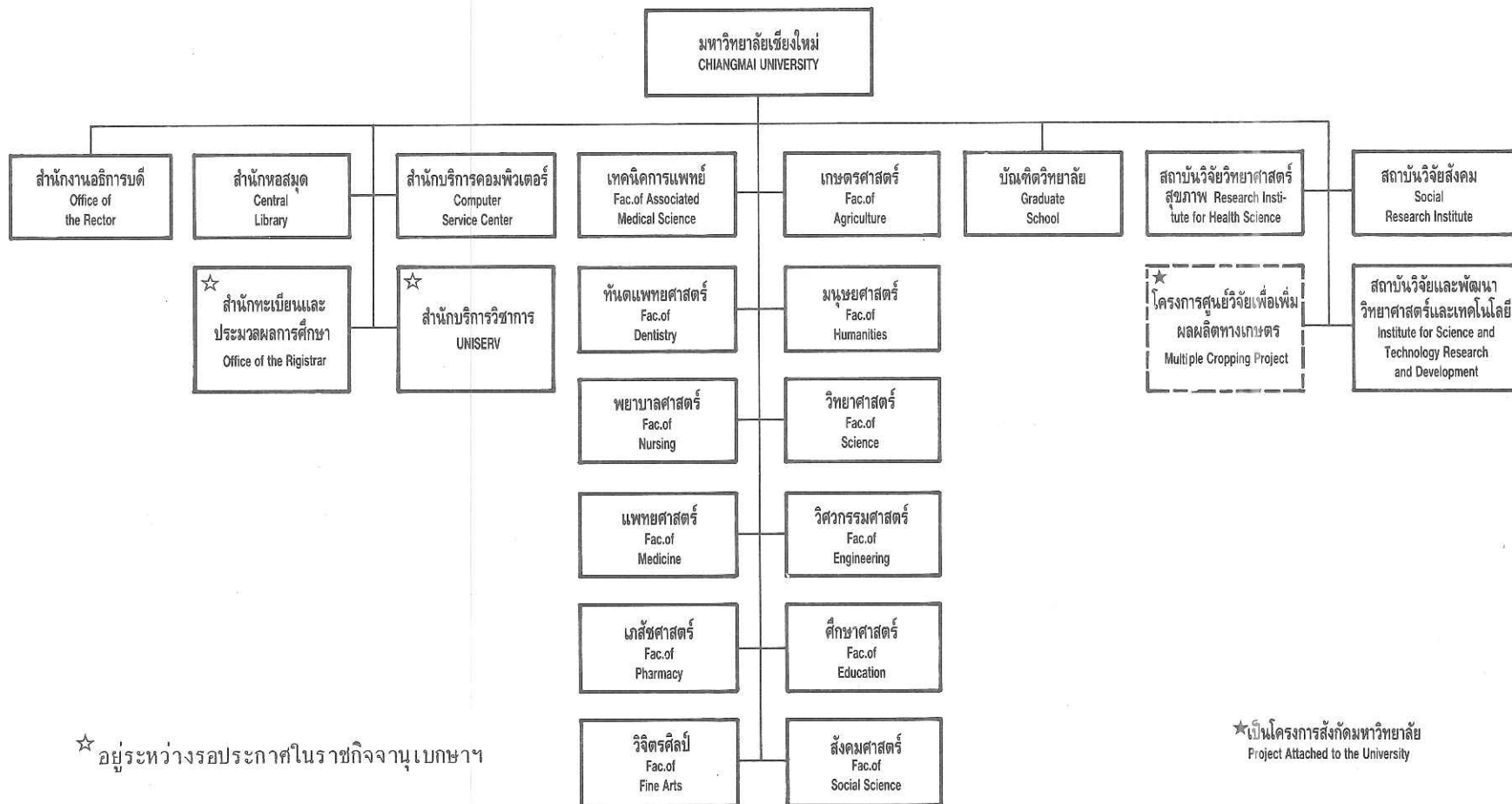

แผนภูมิ การบริหารของมหาวิทยาลัยเชียงใหม่
 Chart Administrative Position in Chiangmai University

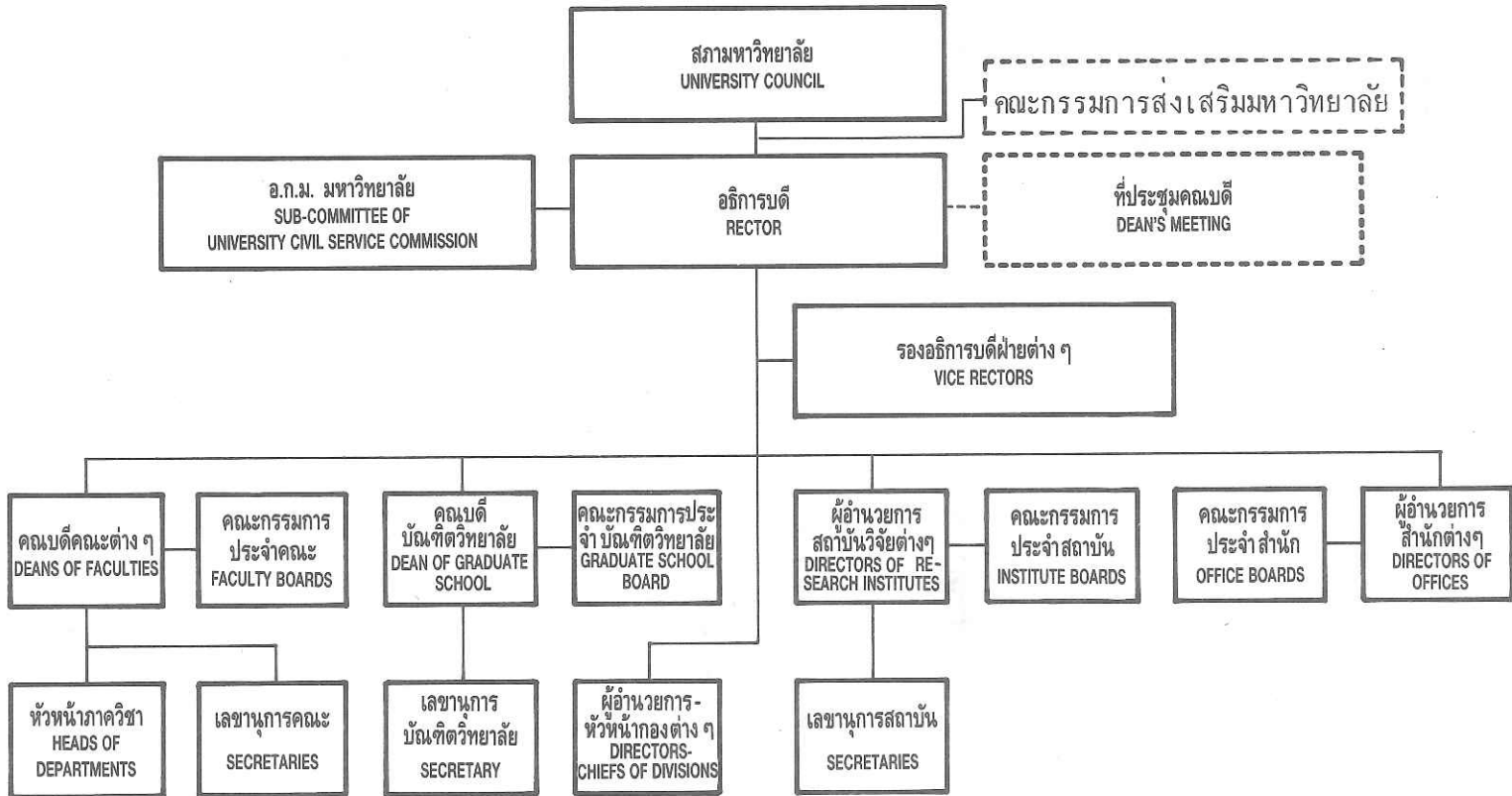

การแบ่งส่วนราชการ

สำนักงานอธิการบดี แบ่งเป็น

1. กองกลาง
2. กองการเจ้าหน้าที่
3. กองกิจการนักศึกษา
4. กองคลัง
5. กองบริการการศึกษา
6. กองแผนงาน
7. กองสวัสดิการ

สำนักหอสมุด

สำนักบริการคอมพิวเตอร์

สถาบันวิจัยวิทยาศาสตร์สุขภาพ

แบ่งเป็น

1. สำนักงานเลขานุการ

สถาบันวิจัยสังคม แบ่งเป็น

1. สำนักงานเลขานุการ

สถาบันวิจัยและพัฒนาวิทยาศาสตร์และเทคโนโลยี

บัณฑิตวิทยาลัย แบ่งเป็น

1. สำนักงานเลขานุการ

คณะเกษตรศาสตร์ แบ่งเป็น

1. สำนักงานเลขานุการ
2. ภาควิชา گیษวิทยา
3. ภาควิชาปฐพีศาสตร์และอนุรักษศาสตร์
4. ภาควิชาพืชไร่
5. ภาควิชาพืชสวน
6. ภาควิชาโรคพืช
7. ภาควิชาวิทยาศาสตร์และเทคโนโลยี
การอาหาร
8. ภาควิชาเศรษฐศาสตร์เกษตร

9. ภาควิชาส่งเสริมและเผยแพร่การเกษตร
10. ภาควิชาสัตวบาล

คณะทันตแพทยศาสตร์ แบ่งเป็น

1. สำนักงานเลขานุการ
2. ภาควิชาทันตกรรมจัดฟัน
3. ภาควิชาทันตกรรมชุมชน
4. ภาควิชาทันตกรรมสำหรับเด็ก
5. ภาควิชาทันตกรรมบูรณะ
6. ภาควิชาทันตกรรมประดิษฐ์
7. ภาควิชาทันตรังสีวิทยา
8. ภาควิชาทันตศัลยกรรม พยาธิวิทยา
ช่องปาก
9. ภาควิชาปริทันตวิทยา
10. ภาควิชาศัลยศาสตร์ช่องปาก

คณะเทคนิคการแพทย์ แบ่งเป็น

1. สำนักงานเลขานุการ
2. ภาควิชากิจกรรมบำบัด
3. ภาควิชาคลื่นแม่เหล็กไฟฟ้า
4. ภาควิชาเคมีคลินิก
5. ภาควิชาจุลชีววิทยาคลินิก
6. ภาควิชาภูมิคุ้มกันวิทยาคลินิก
7. ภาควิหารังสีเทคนิค
8. ภาควิชากายภาพบำบัด

คณะพยาบาลศาสตร์ แบ่งเป็น

1. สำนักงานเลขานุการ
2. ภาควิชาการพยาบาลกุมารเวชศาสตร์
3. ภาควิชาพยาบาลจิตเวช
4. ภาควิชาการพยาบาลพื้นฐาน
5. ภาควิชาการพยาบาลศัลยศาสตร์

6. ภาควิชาการพยาบาลสาธารณสุข
7. ภาควิชาการพยาบาลสูติศาสตร์นรีเวช-วิทยา
8. ภาควิชาการพยาบาลอายุรศาสตร์
9. ภาควิชาการบริหารการพยาบาล

คณะแพทยศาสตร์ แบ่งเป็น

1. สำนักงานเลขาธิการ
2. ภาควิชากายวิภาคศาสตร์
3. ภาควิชากุมารเวชศาสตร์
4. ภาควิชาจักษุวิทยา
5. ภาควิชาจิตเวชศาสตร์
6. ภาควิชาจุลชีววิทยา
7. ภาควิชาชีวเคมี
8. ภาควิชาปรสิตวิทยา
9. ภาควิชานิติเวชศาสตร์
10. ภาควิชาพยาธิวิทยา
11. ภาควิชาเภสัชวิทยา
12. ภาควิชารังสีวิทยา
13. ภาควิชาวิสัญญีวิทยา
14. ภาควิชาศัลยศาสตร์-ออร์โธปิดิกส์และกายภาพบำบัด
15. ภาควิชาเวชศาสตร์ชุมชน
16. ภาควิชาศัลยศาสตร์
17. ภาควิชาศัลยกรรม
18. ภาควิชาสูติศาสตร์-นรีเวชวิทยา
19. ภาควิชาโสตนาสิกโสตจักษุวิทยา
20. ภาควิชาอายุรศาสตร์
21. ภาควิชาเวชศาสตร์ครอบครัว

คณะเภสัชศาสตร์ แบ่งเป็น

1. สำนักงานเลขาธิการ
2. ภาควิชาชีวเภสัชกรรม
3. ภาควิชาบริหารเภสัชกิจ
4. ภาควิชาเภสัชกรรม

5. ภาควิชาเภสัชเวช
6. ภาควิชาเภสัชเคมี
7. ภาควิชาเภสัชอุตสาหกรรม

คณะมนุษยศาสตร์ แบ่งเป็น

1. สำนักงานเลขาธิการ
2. ภาควิชาการสื่อสารมวลชน
3. ภาควิชาจิตวิทยา
4. ภาควิชาบรรณารักษศาสตร์
5. ภาควิชาประวัติศาสตร์
6. ภาควิชาภาษาปัจจุบันต่างประเทศ
7. ภาควิชาภาษาไทย
8. ภาควิชาภาษาอังกฤษ
9. ภาควิชามนุษยสัมพันธ์

คณะวิศวกรรมศาสตร์ แบ่งเป็น

1. สำนักงานเลขาธิการ

คณะวิทยาศาสตร์ แบ่งเป็น

1. สำนักงานเลขาธิการ
2. ภาควิชาคณิตศาสตร์
3. ภาควิชาเคมี
4. ภาควิชาชีววิทยา
5. ภาควิชาธรณีวิทยา
6. ภาควิชาฟิสิกส์
7. ภาควิชาสถิติ

คณะวิศวกรรมศาสตร์ แบ่งเป็น

1. สำนักงานเลขาธิการ
2. ภาควิชาวิศวกรรมไฟฟ้า
3. ภาควิชาวิศวกรรมโยธา
4. ภาควิชาวิศวกรรมเครื่องกล
5. ภาควิชาวิศวกรรมสภาวะแวดล้อม
6. ภาควิชาวิศวกรรมเหมืองแร่
7. ภาควิชาวิศวกรรมอุตสาหกรรม

คณะศึกษาศาสตร์ แบ่งเป็น

1. สำนักงานเลขาธิการ
2. ภาควิชาเทคโนโลยีทางการศึกษา
3. ภาควิชาการบริหารการศึกษา
4. ภาควิชาประถมศึกษา
5. ภาควิชาประเมินผลและวิจัยทางการศึกษา
6. ภาควิชาพละนันทนัมย
7. ภาควิชาพื้นฐานการศึกษา
8. ภาควิชามัธยมศึกษา

9. ภาควิชาอาชีวศึกษา

10. ภาควิชาส่งเสริมการศึกษา

คณะสังคมศาสตร์ แบ่งเป็น

1. สำนักงานเลขาธิการ
2. ภาควิชาบัญชีและการบริหารธุรกิจ
3. ภาควิชาภูมิศาสตร์
4. ภาควิชารัฐศาสตร์
5. ภาควิชาเศรษฐศาสตร์
6. ภาควิชาสังคมวิทยาและมนุษยวิทยา

สภามหาวิทยาลัยเชียงใหม่

สภามหาวิทยาลัยเชียงใหม่ เป็นองค์กรบริหารสูงสุดของมหาวิทยาลัย มีอำนาจหน้าที่ในการ จัดวาง ระเบียบ ข้อบังคับต่างๆ ของมหาวิทยาลัย พิจารณาหลักสูตร จัดการศึกษา การอบรม การวิจัย ให้เจริญยิ่งขึ้น ตลอดจนมีอำนาจและหน้าที่ควบคุมดูแลกิจการทั่วไปของมหาวิทยาลัย

รายงานกรรมการสภามหาวิทยาลัยเชียงใหม่ ชุดปัจจุบัน

6 พ.ย. 29 – 7 พ.ย. 31

- | | |
|---|--|
| 1. นายกสภามหาวิทยาลัยเชียงใหม่ | ศาสตราจารย์ ดร. ส่งา สรรพศรี |
| 2. อธิการบดีมหาวิทยาลัยเชียงใหม่ | ศาสตราจารย์ นายแพทย์อาวุธ ศรีศุกรี |
| 3. รองอธิการบดี | ผู้ช่วยศาสตราจารย์ ประสิทธิ์ ม้าลำพอง |
| 4. รองอธิการบดี | รองศาสตราจารย์ นายแพทย์เกษม วัฒนชัย |
| 5. รองอธิการบดี | รองศาสตราจารย์ ดร. คณิต เศรษฐเสถียร |
| 6. รองอธิการบดี | รองศาสตราจารย์ ดร. พงษ์ศักดิ์ อังกลสิทธิ์ |
| 7. รองอธิการบดี | อาจารย์ อนันต์ ชันขุนทด |
| 8. คณบดีบัณฑิตวิทยาลัย | รองศาสตราจารย์ ดร. กิตติชัย วัฒนานิก |
| 9. คณบดีคณะเกษตรศาสตร์ | รองศาสตราจารย์ นคร ณ ลำปาง |
| 10. คณบดีคณะทันตแพทยศาสตร์ | ผู้ช่วยศาสตราจารย์ทันตแพทย์ สัมพันธ์ ศรีสุวรรณ |
| 11. คณบดีคณะเทคนิคการแพทย์ | รองศาสตราจารย์ สมอง ไชยารัศมี |
| 12. คณบดีคณะพยาบาลศาสตร์ | รองศาสตราจารย์ ดร. วิจิตร ศรีสุพรรณ |
| 13. คณบดีคณะแพทยศาสตร์ | รองศาสตราจารย์ นายแพทย์เตชะทัต เตชะเสน |
| 14. คณบดีคณะเภสัชศาสตร์ | อาจารย์ ดร. ทองปาน เทียมราช |
| 15. คณบดีคณะมนุษยศาสตร์ | อาจารย์ ดร. วัฒนะ สุขสมัย |
| 16. คณบดีคณะวิศวกรรมศาสตร์ | ผู้ช่วยศาสตราจารย์ ดร. สุเทพ สุนทรเกษม |
| 17. คณบดีคณะวิทยาศาสตร์ | ศาสตราจารย์ ดร. ทวีศักดิ์ ระมิงค์วงศ์ |
| 18. คณบดีคณะวิศวกรรมศาสตร์ | รองศาสตราจารย์ ดร. ณอดคุณ สิทธิพงศ์ |
| 19. คณบดีคณะศึกษาศาสตร์ | ผู้ช่วยศาสตราจารย์ ดร. ชวลิต พุททวงศ์ |
| 20. คณบดีคณะสังคมศาสตร์ | รองศาสตราจารย์ สมศักดิ์ เกี้ยวกิ่งแก้ว |
| 21. ผู้อำนวยการสำนักหอสมุด | นางจารุพร พงศ์ศรีวัฒน์ |
| 22. ผู้อำนวยการสำนักบริการคอมพิวเตอร์ | รองศาสตราจารย์ ดร. ไกรสร จิตรธรรม |
| 23. ผู้อำนวยการสถาบันวิจัยวิทยาศาสตร์สุขภาพ | รองศาสตราจารย์ นายแพทย์กอสิน อมาตยกุล |

- | | |
|--|--|
| 24. ผู้อำนวยการสถาบันวิจัยสังคม | ผู้ช่วยศาสตราจารย์ ดร. มล.พันธุ์สุรย์ ลดาวัลย์ |
| 25. ผู้อำนวยการสถาบันวิจัยและพัฒนา-
วิทยาศาสตร์และเทคโนโลยี | รองศาสตราจารย์ ดร.ถิรพัฒน์ วิสัยทอง |
| 26. เลขานุการคณะกรรมการการศึกษาแห่งชาติ | ศาสตราจารย์ ดร. พจน์ สะเพียรชัย |
| 27. กรรมการสภามหาวิทยาลัยผู้ทรงคุณวุฒิ | ศาสตราจารย์ ดร. วิจิตร ศรีสอ้าน |
| 28. กรรมการสภามหาวิทยาลัยผู้ทรงคุณวุฒิ | ศาสตราจารย์ ดร. สิปปนนท์ เกตุทัต |
| 29. กรรมการสภามหาวิทยาลัยผู้ทรงคุณวุฒิ | ดร. อานันท์ อภาภิรม |
| 30. กรรมการสภามหาวิทยาลัยผู้ทรงคุณวุฒิ | ศาสตราจารย์ นาว่าเอกนายแพทย์ตะวัน
กั้ววานพงศ์ |
| 31. กรรมการสภามหาวิทยาลัยผู้ทรงคุณวุฒิ | ผู้ช่วยศาสตราจารย์ โฉมเฉลา เรืองพงษ์ |
| 32. กรรมการสภามหาวิทยาลัยผู้ทรงคุณวุฒิ | นายชุมพล พรประภา |
| 33. กรรมการสภามหาวิทยาลัยผู้ทรงคุณวุฒิ | นายธานินทร์ นิมมานเหมินท์ |
| 34. กรรมการสภามหาวิทยาลัยผู้ทรงคุณวุฒิ | นายประวิณ นิवासวัต |
| 35. กรรมการสภามหาวิทยาลัยผู้ทรงคุณวุฒิ | นายประวิทย์ อัครชิโนเรศ |
| 36. รองอธิการบดีเลขาธิการสภามหาวิทยาลัย | รองศาสตราจารย์ แพทย์หญิงพาดิ์ เศรษฐ์เสน |

คณะกรรมการส่งเสริมมหาวิทยาลัยเชียงใหม่

ประจำปี 2529-2531

คณะกรรมการส่งเสริมมหาวิทยาลัย เป็นคณะกรรมการที่ได้รับการแต่งตั้งโดย สภามหาวิทยาลัย มีอำนาจและหน้าที่ในการส่งเสริมการพัฒนา และการจัดผลประโยชน์ให้มหาวิทยาลัย ให้คำแนะนำปรึกษา เกี่ยวกับการดำเนินงานของมหาวิทยาลัย ตลอดจนการดำเนินงานในกิจการต่างๆ ตามที่สภามหาวิทยาลัยมอบหมาย

รายนามคณะกรรมการส่งเสริมมหาวิทยาลัย ชุดปัจจุบัน

1. นายณรงค์ วงศ์วรรณ	ที่ปรึกษา
2. นายชัยยา พูนศิริวงศ์	ที่ปรึกษา
3. นายณรงค์ ศักดาทร	ที่ปรึกษา
4. นายธวัช ตันตรานนท์	ที่ปรึกษา
5. นายประวิทย์ อัครชิโนเรศ	ประธานกรรมการ
6. นายนิคมย์ วังวิวัฒน์	รองประธานกรรมการ
7. นายประวิณ นิวาสวัสดิ์	รองประธานกรรมการ
8. นายนิรันดร์ จิวะสันติการ	รองประธานกรรมการ
9. นายปรีชา เอื้อประเสริฐ	รองประธานกรรมการ
10. นายบำรุง กฤษภากรณ์	กรรมการ
11. นายแพทย์สัมพันธ์ ฮันตระกูล	กรรมการ
12. นายประเสริฐ จิตรสกุล	กรรมการ
13. นายแสวง เกรือวิวัฒน์กุล	กรรมการ
14. นายจากรัฐร์ กิनावงศ์	กรรมการ
15. นางแจ่มจิตต์ เลหาวัฒน์	กรรมการ
16. นายเฉลิมชาติ นครังกุล	กรรมการ
17. นายถวิล ศรีไชยยันต์	กรรมการ
18. นายบรรจบ ลีมีจรรยา	กรรมการ
19. นายบุญทรง ชัยบาล	กรรมการ
20. นายมนัส ศิริมหาราช	กรรมการ
21. นายมังกร จินดาศิลป์	กรรมการ
22. นายวรกร ตันตรานนท์	กรรมการ
23. นายวิบูลย์ โตวิวัฒน์	กรรมการ

24. นายศุภวัตร ภูวกุล	กรรมการ
25. นายสุบรรณ เศวตมาลย์	กรรมการ
26. รองศาสตราจารย์ ดร.คณิต เศรษฐเสถียร	กรรมการ
27. รองศาสตราจารย์ นายแพทย์เกษม วัฒนชัย	กรรมการ
28. รองศาสตราจารย์ บุญยวาathy ลำเพาพงศ์	กรรมการ
29. รองศาสตราจารย์ สุวัฒน์ นียมคำ	กรรมการ
30. รองศาสตราจารย์ แพทย์หญิงพาลี เตชะเสน	กรรมการ
31. อาจารย์อเนกต์ ชันขุนทด	กรรมการ
32. รองศาสตราจารย์ ดร. พงษ์ศักดิ์ อังกสิทธิ์	กรรมการ
33. นายวัชร ตันตราพันธ์	กรรมการ
34. นายบุญส่ง วิญา	กรรมการ
35. นายนิยม ไวยรัชพานิช	กรรมการ
36. นายปณิธิ ตั้งผาคี	กรรมการ
37. นายรักษ์ ตันติสุนทร	กรรมการ
38. นายอดิเรก ตันสาโรจน์วินิช	กรรมการ
39. นายถาวร นิโรจน์	กรรมการ
40. นายปัญญา บุรพาชีพ	กรรมการ
41. นายไพรัช เสรีภาพ	กรรมการ
42. นายแพทย์วิชัย ทองทรงกฤษณ์	กรรมการ
43. นายชาญศักดิ์ เต็งไทรสรณ์	กรรมการ
44. นายสมชาย โลหะโชติ	กรรมการ
45. นางสาวพูนสุข โลหะโชติ	กรรมการ
46. นายสุวิทย์ สุทธิวัฒนา	กรรมการ
47. นายรัศมี บ้านกลาง	กรรมการ
48. นายประยูร แพนพวง	กรรมการ
49. นายวรวิทย์ เมฆนพรัตน์	กรรมการ
50. นายไพศาล วังซ้าย	กรรมการ
51. นายสุเมธ ธรรมมาภิรมย์	กรรมการ
52. นายเมธา เอื้ออภิญญกุล	กรรมการ
53. นายอุทัย คุณะเวคิน	กรรมการ
54. นายสุรศักดิ์ กสิณฤกษ์	กรรมการ
55. นายธงชัย ทุนคำ	กรรมการ
56. นายประยูร จิระสันติการ	กรรมการ
57. นายธรรมรักษ์ พิษยกุล	กรรมการ

- | | |
|--|----------|
| 58. เจ้าพงศ์แก้ว ณ ลำพูน | กรรมการ |
| 59. นายวิจิตร ภูเจริญ | กรรมการ |
| 60. นายสมบูรณ์ ไพโรจน์ธีระวิทย์ | กรรมการ |
| 61. นายสุรชาติ ชวงน้ำ | กรรมการ |
| 62. นายบุญสรวง ลิมปะพันธ์ | กรรมการ |
| 63. นายปานเทพ อธิสวัสดีพันธ์ | กรรมการ |
| 64. นายกิตติศักดิ์ อภรณ์ | กรรมการ |
| 65. นายแท้ คงห้วยรอบ | กรรมการ |
| 66. ผู้ช่วยศาสตราจารย์ประสิทธิ์ ม้าลำพอง | เหรัญญิก |

ปริญญากิตติมศักดิ์

ที่ประชุมสภามหาวิทยาลัยเชียงใหม่ มีมติทูลเกล้าฯ ถวายและประสาทปริญญากิตติมศักดิ์ ประจำปีการศึกษา 2529 แก่ผู้ทรงคุณวุฒิที่มีคุณสมบัติเหมาะสมในสาขาวิชาต่างๆ ดังมีรายพระนาม และรายนาม ดังต่อไปนี้

- | | |
|---|---|
| 1. พระบาทสมเด็จพระเจ้าอยู่หัว ภูมิพล อดุลยเดช | วิศวกรรมศาสตรดุษฎีบัณฑิตกิตติมศักดิ์ |
| 2. เจ้าชายอิศาชิ | วิทยาศาสตร์ดุษฎีบัณฑิตกิตติมศักดิ์ |
| 3. ดร. ประเสริฐ ณ นคร | ศิลปศาสตรดุษฎีบัณฑิตกิตติมศักดิ์
สาขาประวัติศาสตร์ |
| 4. ดร. พอล มุลเลอร์ | วิทยาศาสตร์ดุษฎีบัณฑิตกิตติมศักดิ์ |
| 5. นายแพทย์ อัทสริ มุนากาต้า | แพทยศาสตรดุษฎีบัณฑิตกิตติมศักดิ์ |
| 6. นายปิยะ ภิรมย์ภักดี | วิศวกรรมศาสตรดุษฎีบัณฑิตกิตติมศักดิ์ |
| 7. ทันตแพทย์หญิง ถาวร อโนมานราชธน | ทันตแพทยศาสตรดุษฎีบัณฑิตกิตติมศักดิ์ |

การจัดการศึกษา

โปรแกรมการศึกษา

ปีการศึกษา 2530 มหาวิทยาลัยเชียงใหม่มีหน่วยงานที่ทำหน้าที่รับผิดชอบการจัดการศึกษา ประกอบด้วยคณะ 12 คณะ 93 ภาควิชา และบัณฑิตวิทยาลัยรับผิดชอบ อำนวยการสอนในหลักสูตรสาขาวิชาต่างๆ ที่ทบวงฯ อนุมัติให้เปิดสอนรวม 107 สาขาวิชา จำแนกเป็น

- ระดับต่ำกว่าปริญญาตรี 2 สาขาวิชา
- ระดับปริญญาตรี 70 สาขาวิชา
- ระดับปริญญาโท 35 สาขาวิชา

ในจำนวนนี้เป็นหลักสูตรสาขาวิชาที่เปิดใหม่ในปีการศึกษา 2530 ดังนี้
ระดับปริญญาตรี 3 สาขาวิชา ได้แก่

1. สาขาวิชาภาษาญี่ปุ่น คณะมนุษยศาสตร์
2. สาขาวิชาเคมีอุตสาหกรรม คณะวิทยาศาสตร์
3. สาขาวิชาวัสดุศาสตร์ คณะวิทยาศาสตร์

ระดับปริญญาโท 4 สาขาวิชา ได้แก่

1. สาขาวิชาชีวโมเลกุลกรรม คณะเภสัชศาสตร์
2. สาขาวิชาประวัติศาสตร์ คณะมนุษยศาสตร์
3. สาขาวิชาการศึกษานอกระบบ คณะศึกษาศาสตร์
4. สาขาวิชาการเมืองและการปกครอง คณะสังคมศาสตร์

ภาควิชาใหม่ที่ได้รับอนุมัติจากทบวงฯ ให้จัดตั้งในปีการศึกษา 2530 มี 1 ภาควิชา ได้แก่
ภาควิชากายภาพบำบัด คณะเทคนิคการแพทย์

ตาราง แสดงรายชื่อหลักสูตรสาขาวิชาที่เปิดสอนและให้ปริญญา ปีการศึกษา 2530

คณะ	ระดับ การศึกษา	หลักสูตรสาขาวิชาที่เปิดสอนและให้ปริญญา
1. เกษตรศาสตร์ (รวม 13 สาขาวิชา)	ตรี	เศรษฐศาสตร์เกษตร, วิทยาศาสตร์และเทคโนโลยีการอาหาร, พืชไร่, สัตวบาล, กีฏวิทยา, พืชสวน, โรคพืช, ปฐพีศาสตร์ และอนุรักษศาสตร์, ส่งเสริมและเผยแพร่การเกษตร
2. หันตแพทยศาสตร์ (รวม 1 สาขาวิชา)	โท ตรี	พืชไร่, พืชสวน, ปฐพีศาสตร์, เกษตรศาสตร์เชิงระบบ หัตถแพทย์ศาสตร์
3. เทคนิคการแพทย์ (รวม 5 สาขาวิชา)	ต่ำกว่าตรี ตรี	พนักงานห้องทดลองปฏิบัติการชั้นสูตโรค เทคนิคการแพทย์, รังสีเทคนิค, กิจกรรมบำบัด, กาย-ภาพบำบัด
4. พยาบาลศาสตร์ (รวม 4 สาขาวิชา)	ต่ำกว่าตรี ตรี	ผู้ช่วยพยาบาล พยาบาลผดุงครรภ์, การพยาบาลสาธารณสุข
5. แพทยศาสตร์ (รวม 7 สาขาวิชา)	โท ตรี	การพยาบาลอายุรศาสตร์และศัลยศาสตร์ แพทยศาสตร์
6. เกษตรศาสตร์ (รวม 3 สาขาวิชา)	ตรี โท	กายวิภาคศาสตร์, จุลชีววิทยา, ชีวเคมี, ปาราสิตวิทยา, เภสัชวิทยา, สรีรวิทยา เภสัชศาสตร์
7. มนุษยศาสตร์ (รวม 14 สาขาวิชา)	ตรี โท	เภสัชเวท, ชีวเภสัชกรรม* ภาษาอังกฤษ, ภาษาฝรั่งเศส, ภาษาเยอรมัน, ประวัติศาสตร์, บ้านและชุมชน, ปรัชญา, บรรณารักษศาสตร์, การสื่อสารมวลชน, จิตวิทยา, ภาษาไทย, ภาษาญี่ปุ่น* ปรัชญา, ภาษาและวรรณกรรมล้านนา, ประวัติศาสตร์*
8. วิศวกรรมศิลป์ (รวม 4 สาขาวิชา)	ตรี	ศิลปไทย, จิตรกรรม, ประติมากรรม, ภาพพิมพ์
9. วิทยาศาสตร์ (รวม 18 สาขาวิชา)	ตรี โท	ชีววิทยา, เคมี, คณิตศาสตร์, ธรณีวิทยา, ฟิสิกส์, สถิติ, วิทยาการคอมพิวเตอร์, เคมีอุตสาหกรรม*, วัสดุศาสตร์* คณิตศาสตร์, การสอนคณิตศาสตร์, เคมี, การสอนเคมี, ชีววิทยา, การสอนชีววิทยา, ฟิสิกส์, การสอนฟิสิกส์, ธรณีวิทยา

คณะ	ระดับ การศึกษา	หลักสูตรสาขาวิชาที่เปิดสอนและให้ปริญญา
10. วิศวกรรมศาสตร์ (รวม 7 สาขาวิชา)	ตรี	วิศวกรรมโยธา, วิศวกรรมไฟฟ้า, วิศวกรรมเครื่องกล, วิศวกรรมสภาวะแวดล้อม, วิศวกรรมอุตสาหการ, วิศวกรรมเหมืองแร่
11. ศึกษาศาสตร์ (รวม 21 สาขาวิชา)	โท	วิศวกรรมโยธา
12. สังคมศาสตร์ (รวม 10 สาขาวิชา)	ตรี	การศึกษาผู้ใหญ่, เกษตรกรรม, บริหารธุรกิจ, บริหารการศึกษา, ประถมศึกษา, ภาษาอังกฤษ, ภาษาฝรั่งเศส, สุขศึกษา, คหกรรม, อุตสาหกรรม, คณิตศาสตร์, พลศึกษา, วิทยาศาสตร์, สังคมศึกษา, ภาษาไทย
	โท	เทคโนโลยีทางการศึกษา, วิทยาศาสตร์ศึกษา, การวัดและประเมินผลการศึกษา, บริหารการศึกษา, พัฒนาหลักสูตรและการสอน, การศึกษานอกระบบ*
	ตรี	บัญชี, บริหารธุรกิจ, เศรษฐศาสตร์, ภูมิศาสตร์, รัฐศาสตร์, สังคมวิทยาและมานุษยวิทยา, รัฐประศาสนศาสตร์
	โท	ภูมิศาสตร์, เศรษฐศาสตร์, การเมืองและการปกครอง*

หมายเหตุ 1. * หมายถึง สาขาวิชาที่เปิดใหม่ที่ทบวงอนุมัติในปีการศึกษา 2530

2. หลักสูตรพนักงานห้องทดลองปฏิบัติการชั้นสูตโรค ระดับต่ำกว่าปริญญาตรีของคณะเทคนิคการแพทย์ ปีการศึกษา 2530 งดรับนักศึกษา

แผนภูมิ เปรียบเทียบจำนวนหลักสูตรสาขาวิชาที่เปิดสอนและให้ปริญญา ปีการศึกษา 2529 และ 2530
 จำแนกตามคณะและระดับการศึกษา

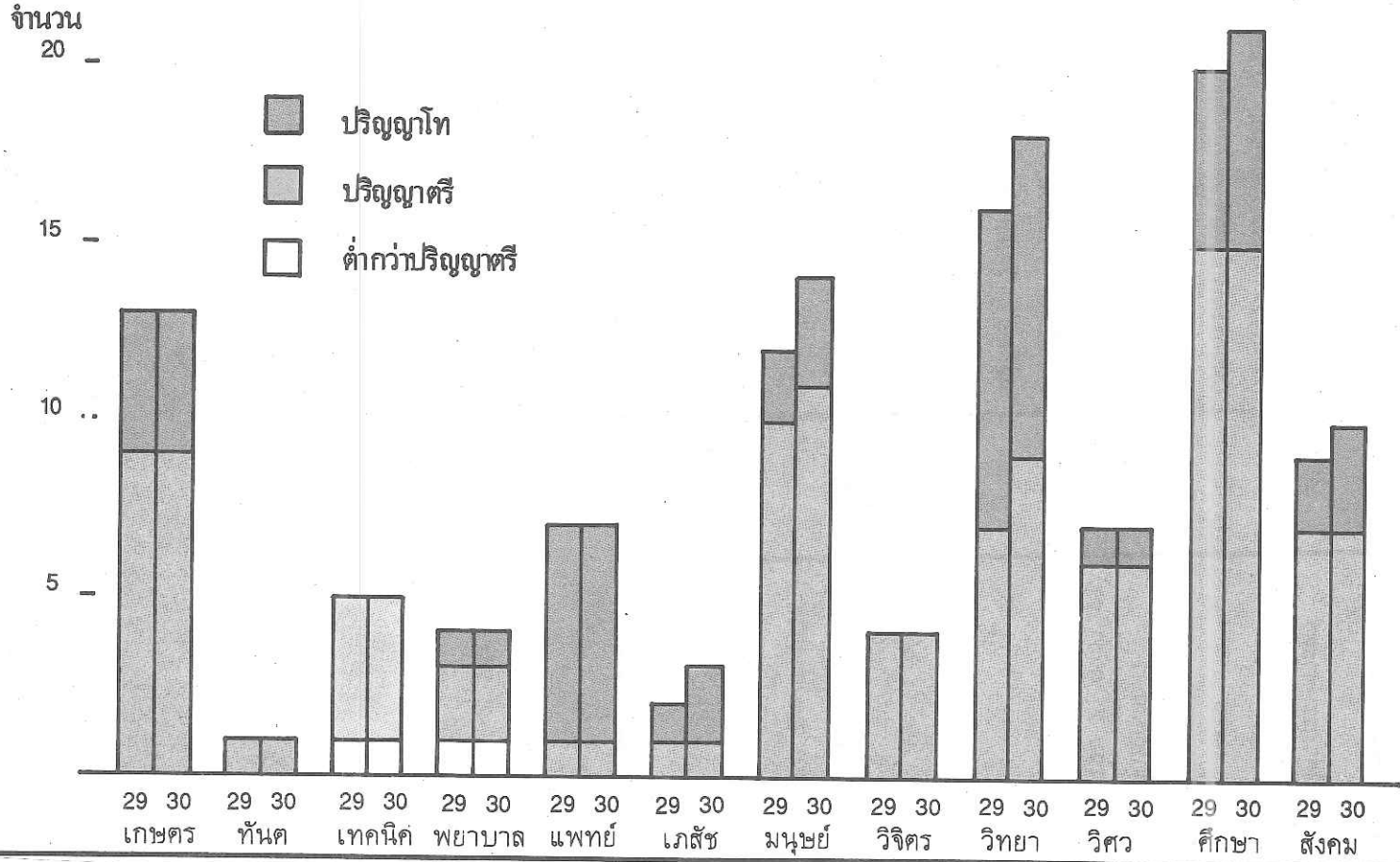

นักศึกษา

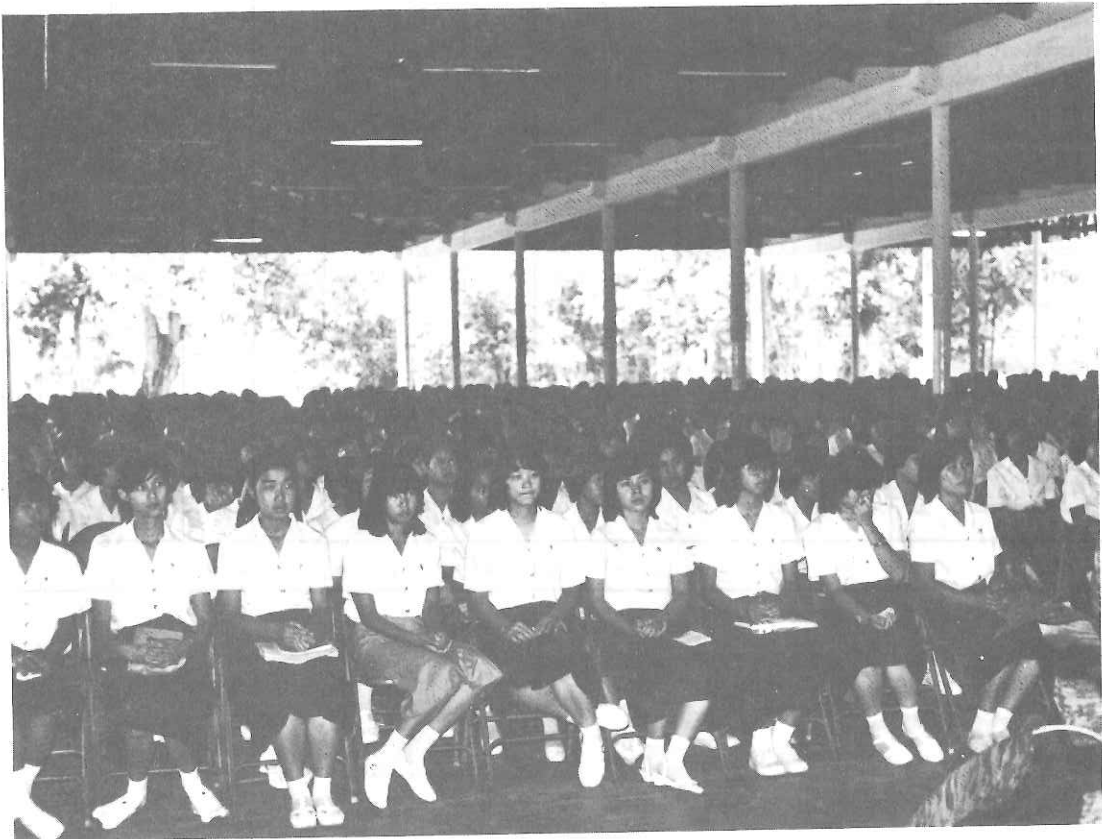

นักศึกษาใหม่

ปีการศึกษา 2530 มหาวิทยาลัยเชียงใหม่รับนักศึกษาใหม่รวมทุกระดับ จำนวน 2,840 คน แบ่งเป็นระดับต่ำกว่าปริญญาตรี 80 คน ระดับปริญญาตรี 2,536 คน และระดับปริญญาโท 224 คน ในจำนวนนักศึกษาใหม่ระดับปริญญาตรีเป็นนักศึกษาที่มีภูมิลำเนาในเขตพัฒนาภาคเหนือ 17 จังหวัด เข้าศึกษาตามโควต้า 947 คน คิดเป็นร้อยละ 37.34 ของนักศึกษาใหม่ระดับปริญญาตรีทั้งหมด

เปรียบเทียบจำนวนนักศึกษาใหม่ที่รับจริง ปีการศึกษา 2530 กับเป้าหมายนักศึกษาในปีแรกของแผนพัฒนาการศึกษามหาวิทยาลัยเชียงใหม่ ระยะที่ 6 (2530-2534) จำนวนนักศึกษาใหม่ที่รับจริงต่ำกว่าแผนฯ 919 คน คิดเป็นร้อยละ 24.45 ในจำนวนนี้ส่วนใหญ่ได้แก่นักศึกษาระดับปริญญาโท เนื่องจากบางสาขาวิชาเปิดรับนักศึกษาต่ำกว่าเป้าหมายในแผนฯ และบางสาขาวิชามีการปรับแผนฯ

ตาราง แสดงเป้าหมายการรับนักศึกษาใหม่ในแผนฯ 6 (2530-2534) และเป้าหมายการรับนักศึกษาใหม่ปีการศึกษา 2530 เปรียบเทียบกับนักศึกษาจริง ปีการศึกษา 2530

คณะ	เป้าหมายในแผนฯ 6 (2530-2534)					ปีการศึกษา 2530							
						เป้าหมายในแผนฯ 6				รับจริง			
	ต่ำกว่าตรี	ตรี	โท	เอก	รวม	ต่ำกว่าตรี	ตรี	โท	รวม	ต่ำกว่าตรี	ตรี	โท	รวม
กลุ่มสาขาวิทยาศาสตร์สุขภาพ	400	3,530	634	21	4,585	80	695	101	876	80	522	22	624
คณะทันตแพทยศาสตร์	-	450	149	-	599	-	90	29	119	-	74	-	74
คณะเทคนิคการแพทย์	150	830	32	-	1,012	30	155	-	185	-	123	-	123
คณะพยาบาลศาสตร์	250	700	125	-	1,075	50	140	15	205	80	100	8	188
คณะแพทยศาสตร์	-	950	203	21	1,174	-	190	37	227	-	123	13	136
คณะเภสัชศาสตร์	-	600	125	-	725	-	120	20	140	-	102	1	103
กลุ่มสาขาวิทยาศาสตร์และเทคโนโลยี	-	4,940	1,560	33	6,533	-	938	252	1,190	-	727	96	823
คณะเกษตรศาสตร์	-	1,536	395	-	1,931	-	278	51	329	-	220	25	245
คณะวิทยาศาสตร์	-	1,894	1,020	33	2,947	-	360	191	551	-	265	62	327
คณะวิศวกรรมศาสตร์	-	1,510	145	-	1,655	-	300	10	310	-	242	9	251
กลุ่มสาขาสังคมศาสตร์และมนุษยศาสตร์	-	7,834	1,179	56	9,069	-	1,498	195	1,693	-	1,287	106	1,393
คณะมนุษยศาสตร์	-	2,095	209	16	2,320	-	415	29	444	-	370	15	385
คณะวิศวกรรมศิลป์	-	625	-	-	625	-	65	-	65	-	47	-	47
คณะศึกษาศาสตร์	-	2,875	710	40	3,625	-	575	118	693	-	471	81	552
คณะสังคมศาสตร์	-	2,239	260	-	2,499	-	443	48	491	-	399	10	409
รวม	400	16,304	3,373	110	20,187	80	3,131	548	3,759	80	2,536	224	2,840

นักศึกษาทั้งหมด

ปีการศึกษา 2530 มหาวิทยาลัยเชียงใหม่มีนักศึกษาทั้งหมดรวมทั้งทุกระดับการศึกษาจำนวน 10,924 คน แบ่งเป็นระดับต่ำกว่าปริญญาตรี 102 คน ระดับปริญญาตรี 10,082 คนและระดับปริญญาโท 740 คน

เปรียบเทียบจำนวนนักศึกษาทั้งหมด ปีการศึกษา 2530 กับเป้าหมายนักศึกษาในปีแรก ของแผนพัฒนาการศึกษามหาวิทยาลัยเชียงใหม่ ระยะเวลา 6 (2530-2534) จำนวนนักศึกษาทั้งหมด ต่ำกว่าแผนฯ 1,823 คน คิดเป็นร้อยละ 14.30 ในจำนวนนี้ส่วนใหญ่ได้แก่ นักศึกษาระดับต่ำกว่า ปริญญาตรี และระดับปริญญาโท เนื่องจากผลกระทบจากการปรับจำนวนนักศึกษาใหม่และการปรับ ปฏิทินการเปิดสอนหลักสูตรสาขาวิชาใหม่

ตาราง แสดงเป้าหมายนักศึกษาทั้งหมดในแผนฯ 6 (2530-2534)

และเป้าหมายนักศึกษาทั้งหมดปีการศึกษา 2530 เปรียบเทียบกับนักศึกษาจริงทั้งหมดปีการศึกษา 2530

คณะ	เป้าหมายในแผนฯ 6 (2530-2534)					ปีการศึกษา 2530							
						เป้าหมายในแผนฯ 6				จำนวนจริง			
	ต่ำกว่าตรี	ตรี	โท	เอก	รวม	ต่ำกว่าตรี	ตรี	โท	รวม	ต่ำกว่าตรี	ตรี	โท	รวม
กลุ่มสาขาวิทยาศาสตร์สุขภาพ	700	15,709	1,170	45	17,624	140	2,960	152	3,252	102	2,625	64	2,791
คณะทันตแพทยศาสตร์	-	2,700	267	-	2,967	-	540	29	569	-	483	-	483
คณะเทคนิคการแพทย์	450	3,079	56	-	3,585	90	552	-	642	22	457	-	479
คณะพยาบาลศาสตร์	250	2,570	220	-	3,040	50	490	20	560	80	413	13	506
คณะแพทยศาสตร์	-	4,578	397	45	5,020	-	876	73	949	-	789	46	835
คณะเภสัชศาสตร์	-	2,782	230	-	3,012	-	502	30	532	-	483	5	488
กลุ่มสาขาวิทยาศาสตร์และเทคโนโลยี	-	18,750	2,971	60	21,781	-	3,466	458	3,924	-	2,860	355	3,215
คณะเกษตรศาสตร์	-	5,591	728	-	6,319	-	971	85	1,056	-	814	88	902
คณะวิทยาศาสตร์	-	7,329	1,993	60	9,382	-	1,380	358	1,738	-	971	258	1,229
คณะวิศวกรรมศาสตร์	-	5,830	250	-	6,080	-	1,115	15	1,130	-	1,075	9	1,084
กลุ่มสาขาสังคมศาสตร์และมนุษยศาสตร์	-	27,410	2,232	123	29,765	-	5,261	310	5,571	-	4,597	321	4,918
คณะมนุษยศาสตร์	-	8,285	401	33	8,719	-	1,610	57	1,667	-	1,498	40	1,538
คณะศิลปกรรมศาสตร์	-	2,083	-	-	2,083	-	238	-	238	-	203	-	203
คณะศึกษาศาสตร์	-	8,185	1,337	90	9,612	-	1,665	178	1,843	-	1,384	230	1,614
คณะสังคมศาสตร์	-	8,857	494	-	9,351	-	1,748	75	1,823	-	1,512	51	1,563
รวม	700	61,869	6,373	228	69,170	140	11,687	920	12,747	102	10,082	740	10,924

ผู้สำเร็จการศึกษา

ปีการศึกษา 2529 มหาวิทยาลัยเชียงใหม่มีผู้สำเร็จการศึกษารวมทุกระดับจำนวน 2,379 คน แบ่งเป็นระดับต่ำกว่าปริญญาตรี 103 คน ระดับปริญญาตรี 2,132 คน และระดับปริญญาโท 144 คน

เปรียบเทียบจำนวนผู้สำเร็จการศึกษา ปีการศึกษา 2529 กับเป้าหมายผู้สำเร็จการศึกษา ในปีสุดท้ายของแผนพัฒนาการศึกษามหาวิทยาลัยเชียงใหม่ ระยะที่ 5 (2525-2529) จำนวนผู้สำเร็จ การศึกษาต่ำกว่าแผนฯ 795 คน คิดเป็นร้อยละ 25.05 ในจำนวนนี้ส่วนใหญ่ได้แก่นักศึกษาระดับ ปริญญาโท เนื่องจากผลกระทบจากการปรับจำนวน นักศึกษาใหม่

ตาราง แสดงเป้าหมายผู้สำเร็จการศึกษาในแผนฯ 5 (2525-2529) และเป้าหมายผู้สำเร็จการศึกษา 2530 กับผู้สำเร็จจริงปีการศึกษา 2529

คณะ	เป้าหมายในแผนฯ 5 (2525-2529)				ปีการศึกษา 2529							
					เป้าหมายในแผนฯ 5				สำเร็จจริง			
	ต่ำกว่าตรี	ตรี	โท	รวม	ต่ำกว่าตรี	ตรี	โท	รวม	ต่ำกว่าตรี	ตรี	โท	รวม
กลุ่มสาขาวิทยาศาสตร์สุขภาพ	250	2,467	180	2,897	60	560	40	660	103	424	5	532
คณะทันตแพทยศาสตร์	-	286	-	286	-	70	-	70	-	52	-	52
คณะเทคนิคการแพทย์	100	423	-	523	30	100	-	130	34	92	-	126
คณะพยาบาลศาสตร์	150	769	5	924	30	170	5	205	69	87	-	156
คณะแพทยศาสตร์	-	532	155	687	-	120	30	150	-	114	3	117
คณะเภสัชศาสตร์	-	457	20	477	-	100	5	105	-	79	2	81
กลุ่มสาขาวิทยาศาสตร์และเทคโนโลยี	-	3,258	898	4,156	-	728	206	934	-	550	95	645
คณะเกษตรศาสตร์	-	790	124	914	-	170	36	206	-	173	3	176
คณะวิทยาศาสตร์	-	1,417	734	2,150	-	278	155	433	-	182	92	274
คณะวิศวกรรมศาสตร์	-	1,051	40	1,091	-	280	15	295	-	195	-	195
กลุ่มสาขาสังคมศาสตร์และมนุษยศาสตร์	-	7,409	245	7,654	-	1,505	75	1,580	-	1,158	44	1,202
คณะมนุษยศาสตร์	-	1,974	35	2,009	-	385	10	395	-	357	1	358
คณะศิลปศึกษา	-	40	-	40	-	40	-	40	-	14	-	14
คณะศึกษาศาสตร์	-	3,230	160	3,390	-	620	50	670	-	419	36	455
คณะสังคมศาสตร์	-	2,165	50	2,215	-	460	15	475	-	368	7	375
รวม	250	13,134	1,323	14,707	60	2,793	321	3,174	103	2,132	144	2,379

แผนภูมิ จำนวนนักศึกษาใหม่ ระดับปริญญาตรี ปีการศึกษา 2530

จำแนกตามประเภทการรับเข้า

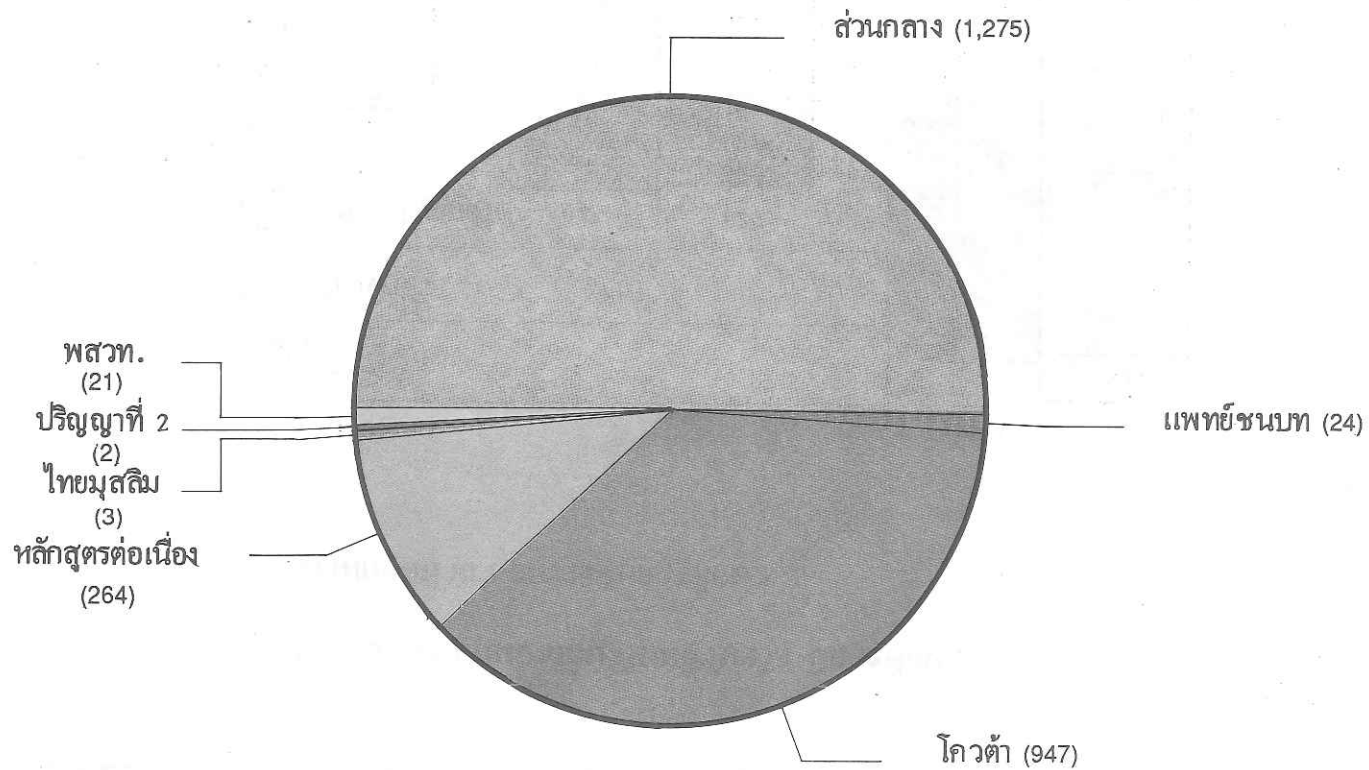

แผนภูมิ เปรียบเทียบจำนวนนักศึกษาใหม่ที่รับจริง ปีการศึกษา 2529 และ 2530
 แยกตามกลุ่มสาขา และระดับการศึกษา

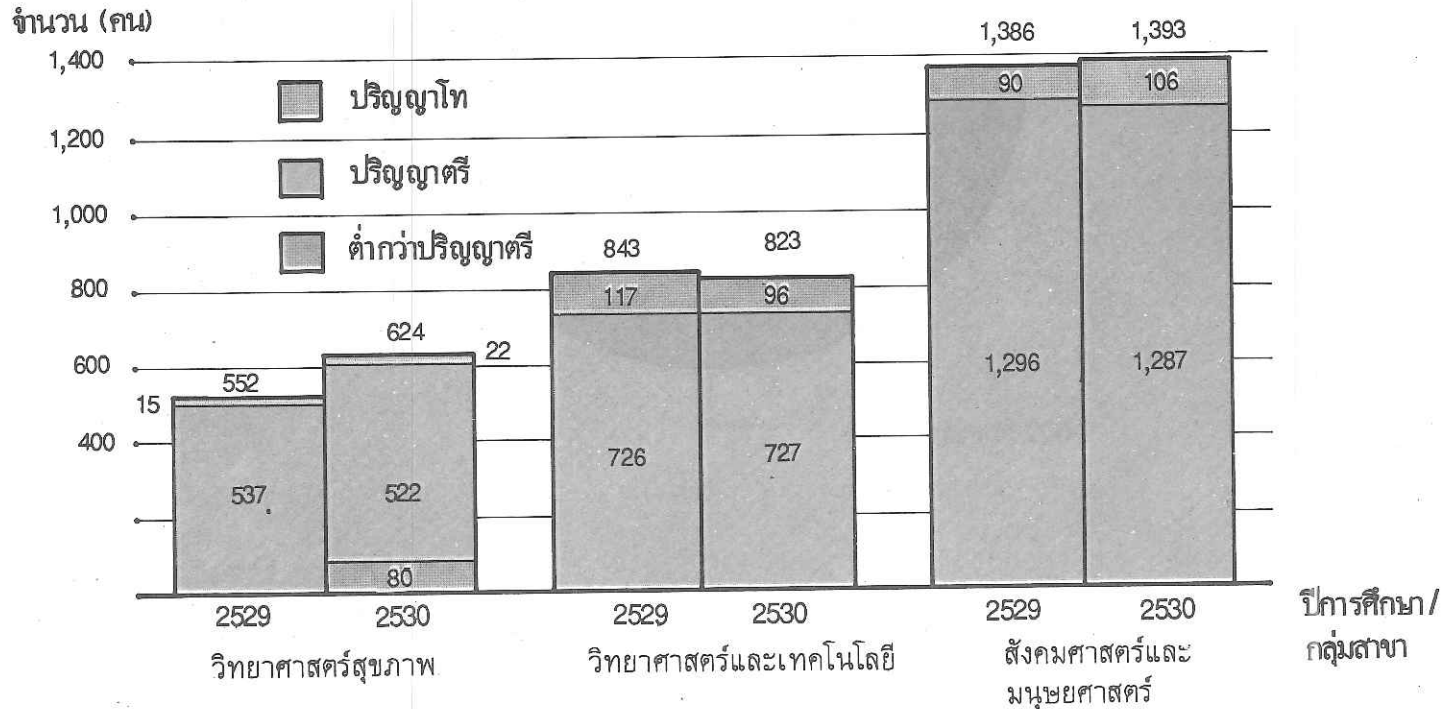

แผนภูมิ เปรียบเทียบนักศึกษาจริงทั้งหมด ปีการศึกษา 2529 และ ปีการศึกษา 2530

จำแนกตามกลุ่มสาขา และระดับการศึกษา

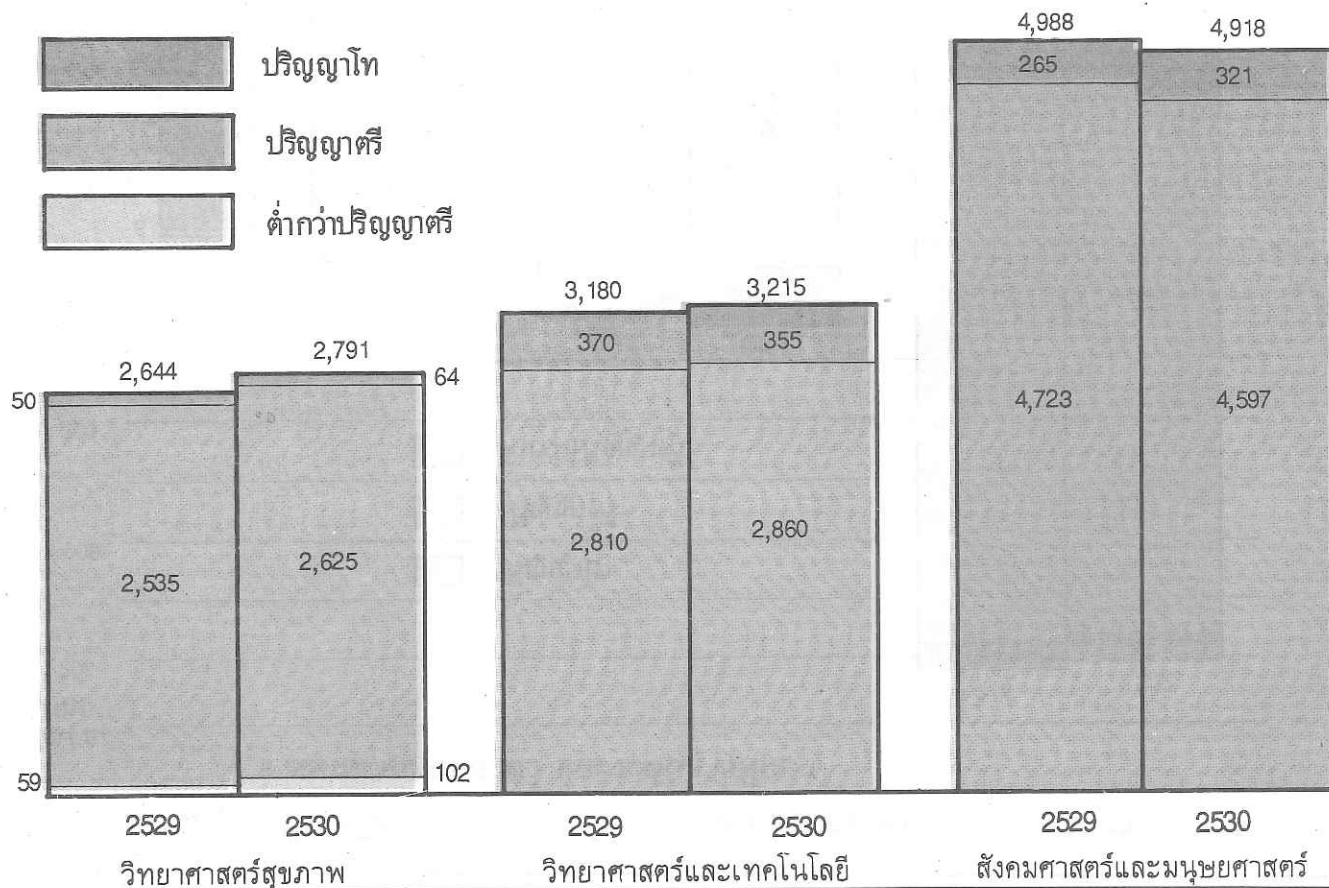

แผนภูมิ เปรียบเทียบจำนวนผู้สำเร็จการศึกษา ปีการศึกษา 2528 และ 2529
 จำแนกตามกลุ่มสาขา และระดับการศึกษา

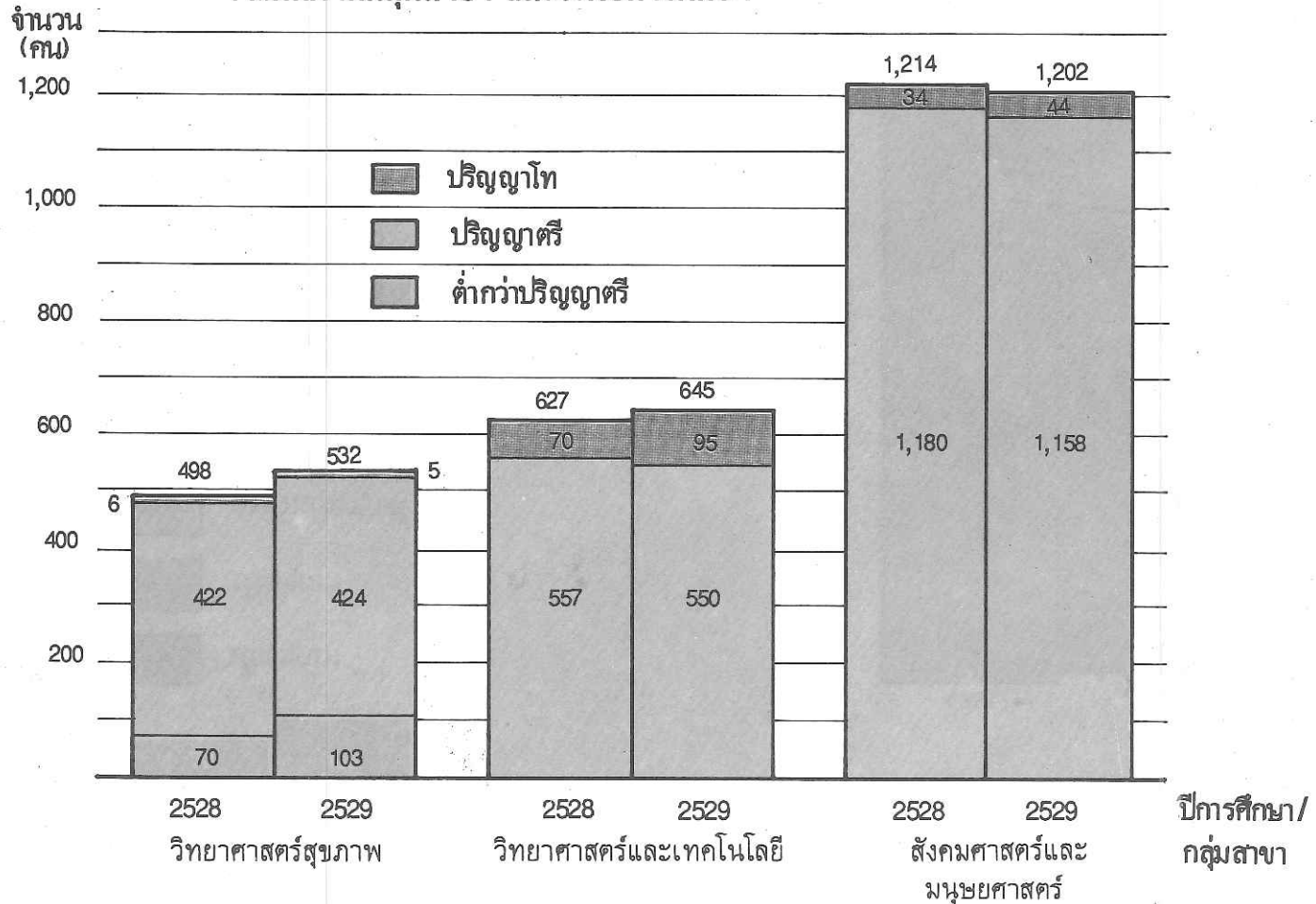

แผนภูมิ เปรียบเทียบเป้าหมายผู้สำเร็จการศึกษาในแผนฯ 5 กับผู้สำเร็จจริงในแผนฯ 5
 จำแนกตามกลุ่มสาขา และระดับการศึกษา

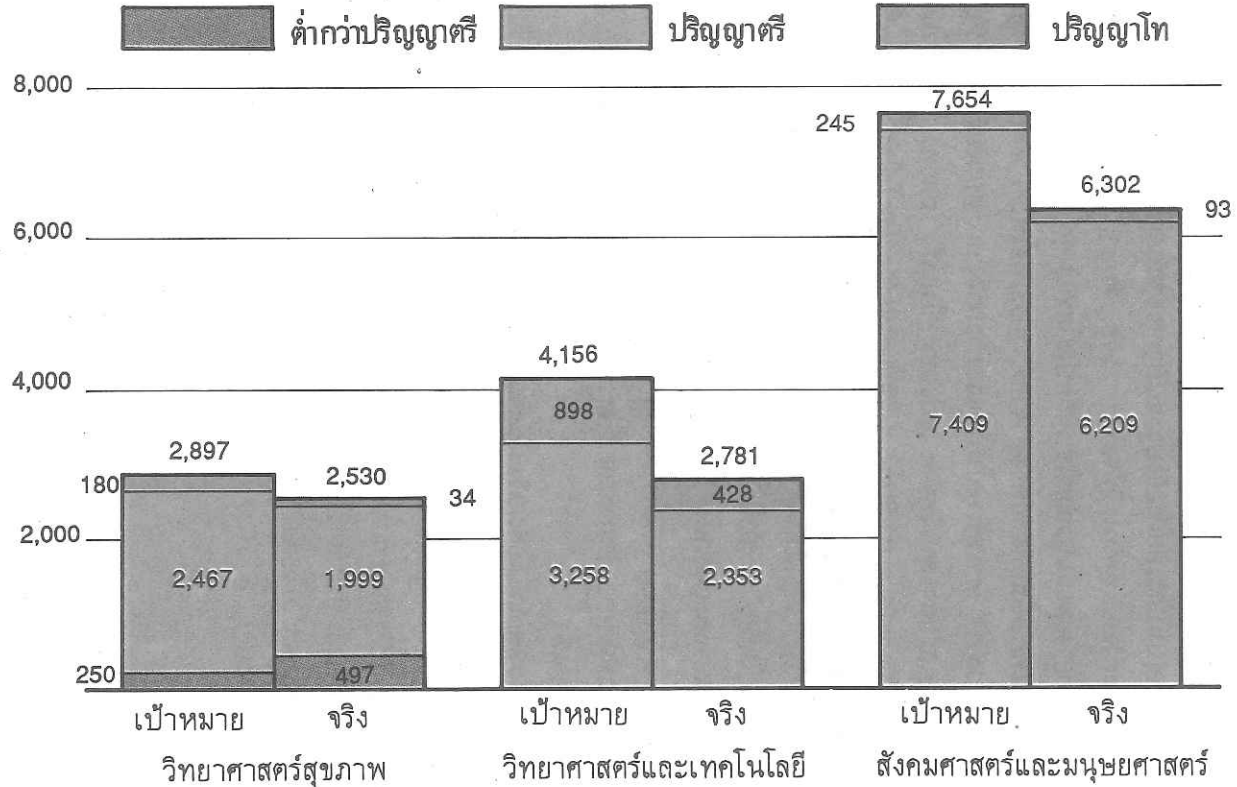

โครงการพัฒนาและส่งเสริมผู้มีความสามารถพิเศษ ทางวิทยาศาสตร์และเทคโนโลยี (พสวท)

ปัจจุบันประเทศไทยยังประสบปัญหาขาดบุคคลที่มีความรู้ความสามารถสูงเป็นพิเศษทางด้านวิทยาศาสตร์และเทคโนโลยีที่จะทำการวิจัย ศึกษา ค้นคว้า ในเรื่องต่างๆ เพื่อนำทรัพยากรธรรมชาติที่มีอย่างอุดมสมบูรณ์มาใช้ให้เกิดประโยชน์สูงสุด หรือทำการประดิษฐ์คิดค้นเทคโนโลยีต่างๆ หรือประยุกต์เทคโนโลยีที่ถ่ายทอดมาจากต่างประเทศให้เหมาะสมกับสภาพการพัฒนาของประเทศ ดังนั้นกระทรวงวิทยาศาสตร์และเทคโนโลยีและการพลังงาน ทบวงมหาวิทยาลัย กระทรวงศึกษาธิการ และสถาบันส่งเสริมการสอนวิทยาศาสตร์และเทคโนโลยี (สสวท) จึงได้ร่วมกันจัดทำโครงการพัฒนาและส่งเสริมผู้มีความสามารถพิเศษทางวิทยาศาสตร์และเทคโนโลยี (พสวท.) ขึ้นโดยมีจุดมุ่งหมายที่จะสนับสนุนและส่งเสริมผู้มีความสามารถพิเศษทางวิทยาศาสตร์และเทคโนโลยีอย่างต่อเนื่องดังนี้

1. ในวัยเรียนให้ได้มีโอกาสพัฒนาศักยภาพของตนให้สูงที่สุด
2. ในวัยทำงานให้ได้มีโอกาสใช้ความสามารถที่มีอยู่อย่างเต็มที่ ในการสร้างสรรค์ผลงานทางวิทยาศาสตร์และเทคโนโลยีอันจะเป็นประโยชน์ต่อการพัฒนาประเทศชาติ
3. ส่งเสริมให้หน่วยงานต่างๆ ทั้งของรัฐและเอกชน มีบทบาทในการสร้างงานให้แก่ผู้มีความสามารถพิเศษทางวิทยาศาสตร์และเทคโนโลยี ที่เรียนสำเร็จการศึกษา ในระดับชั้นที่สามารถประกอบอาชีพแล้ว

การพัฒนาและส่งเสริมผู้มีความสามารถพิเศษทางวิทยาศาสตร์และเทคโนโลยีจะเริ่มตั้งแต่ขณะที่กำลังศึกษาอยู่ในระดับมัธยมศึกษาตอนปลาย ต่อเนื่องไปจนถึงระดับอุดมศึกษาและถึงขั้นประกอบวิชาชีพ โดยในขั้นแรกโครงการ พสวท. จะคัดเลือกนักเรียนสำเร็จการศึกษาชั้นมัธยมศึกษาปีที่ 6 ที่มีความสามารถพิเศษทางวิทยาศาสตร์และเทคโนโลยี เข้าเป็นนิสิต นักศึกษา ระดับปริญญาตรี คณะวิทยาศาสตร์ ตามศูนย์ต่าง ๆ 6 ศูนย์ ๆ ละ 5 คน รวมทั้งสิ้น 30 คน ทั่วประเทศ และในปีการศึกษา 2530 มหาวิทยาลัยเชียงใหม่ได้รับนักศึกษาใหม่เข้าศึกษาตามโครงการนี้เป็นจำนวน 21 คน

โครงการแก้ปัญหาการกระจายทันตแพทย์

ปัจจุบันประเทศไทยมีทันตแพทย์ปฏิบัติงานอยู่ในส่วนภูมิภาคจำนวนเพียงเล็กน้อยเมื่อเปรียบเทียบกับส่วนกลาง และในจำนวนเล็กน้อยนั้นส่วนใหญ่จะปฏิบัติงานอยู่ในระดับจังหวัดมากกว่าในระดับอำเภอ ซึ่งแสดงให้เห็นถึงความไม่เสมอภาคของอัตราการกระจายทันตแพทย์ในประเทศ

รัฐบาลได้เล็งเห็นถึงปัญหาสำคัญดังกล่าว และได้พยายามหามาตรการแก้ไขเพื่อให้การบริการทันตสาธารณสุข กระจายไปสู่ประชาชนอย่างทั่วถึง และสอดคล้องกับหลักการสาธารณสุขมูลฐาน จึงได้อนุมัติโครงการแก้ปัญหาการกระจายทันตแพทย์ตามที่คณะกรรมการทันตสาธารณสุขแห่งชาติเสนอ ซึ่งกำหนดเงื่อนไขให้นักศึกษาทันตแพทย์ทุกคนที่เข้าศึกษาในคณะทันตแพทยศาสตร์ทุกแห่งในประเทศไทย ตั้งแต่ปีการศึกษา 2526 เป็นต้นไป ทำสัญญาเข้ารับราชการภายหลังจบการศึกษาทันตแพทยศาสตรบัณฑิตแล้ว ทั้งนี้ได้สนับสนุนให้คณะทันตแพทยศาสตร์ได้รับงบประมาณในการจัดหาเครื่องมือ และอุปกรณ์ในการให้การศึกษาเพิ่มมากขึ้น

นักศึกษาทันตแพทยศาสตร์ มหาวิทยาลัยเชียงใหม่ผู้ทำสัญญาตามโครงการดังกล่าวซึ่งเริ่มทำสัญญาตั้งแต่ปีการศึกษา 2526 จะสำเร็จการศึกษาเป็นรุ่นแรกในปีการศึกษา 2531 จำนวน 241 คน

แพทย์ใช้ทุนคณะแพทยศาสตร์

โดยที่รัฐบาลมีเจตจำนงมุ่งหมายที่จะให้นักศึกษาวิชาแพทยศาสตร์ทุกคนทำงาน หรือรับราชการสนองความต้องการของประเทศชาติภายหลังสำเร็จการศึกษาแล้ว

ดังนั้นนักศึกษาแพทย์ทุกคนจะต้องทำ “ สัญญาการเป็นนักศึกษาเพื่อศึกษาวิชาแพทยศาสตร์ ” โดยผลของสัญญา เมื่อนักศึกษาเหล่านี้สำเร็จการศึกษาแล้วจะต้องปฏิบัติราชการหรือปฏิบัติงานในส่วนราชการหรือหน่วยงานที่คณะกรรมการพิจารณาจัดสรรนักศึกษาแพทย์ผู้ทำสัญญาจัดสรรให้ เป็นเวลา 3 ปี (รวมทั้งเวลาที่เป็นแพทย์ฝึกหัดด้วย)

ในปีการศึกษา 2530 คณะแพทยศาสตร์ มีแพทย์ใช้ทุนปฏิบัติราชการ ณ โรงพยาบาลมหาราชนครเชียงใหม่ และภาควิชาต่างๆ ดังนี้ รวม 110 คน

โครงการจัดทำสัญญาผูกพัน นักศึกษาสาขาวิชาพยาบาลศาสตร์

มหาวิทยาลัยในส่วนภูมิภาคที่มีโรงพยาบาลอยู่ในคณะแพทยศาสตร์ได้คำนึงถึงการแก้ปัญหาการขาดแคลนพยาบาลในโรงพยาบาลของมหาวิทยาลัยส่วนภูมิภาค จึงได้เสนอคณะรัฐมนตรีเพื่อขออนุมัติโครงการจัดทำสัญญาผูกพันนักศึกษาในหลักสูตรวิทยาศาสตร์บัณฑิต สาขาพยาบาลศาสตร์ มหาวิทยาลัยเชียงใหม่ โดยให้สำนักงบประมาณพิจารณาจัดสรรงบประมาณสนับสนุนโครงการดังกล่าว เริ่มตั้งแต่ปีการศึกษา 2526 เป็นต้นมา โดยจ่ายเป็นเงินทุนการศึกษาสำหรับนักศึกษา คณะพยาบาลศาสตร์ ปีที่ 3 และ 4 รายละเอียดเงินจบการศึกษา

ในปีการศึกษา 2530 คณะพยาบาลศาสตร์ได้รับทุนอุดหนุนการศึกษาตามสัญญาผูกพันสำหรับนักศึกษา ชั้นปีที่ 3, 4 จำนวน 193 ทุน เป็นเงินงบประมาณทั้งหมด 1,593,600 บาท

การปรับปรุงคุณภาพการศึกษา

มหาวิทยาลัยเชียงใหม่ได้จัดดำเนินการเกี่ยวกับการปรับปรุงคุณภาพการศึกษา
ทั้งทางด้านบริการวิชาการและพัฒนาวิชาการในด้านต่างๆ

งานบริการห้องสมุดและเทคโนโลยีทางการศึกษา

จัดให้บริการใน 2 ระดับคือ จัดบริการโดยคณะและจัดบริการโดยส่วนกลาง ซึ่งสำนัก
หอสมุดเป็นหน่วยงานรับผิดชอบทำหน้าที่ในการจัดหาและให้บริการด้านวารสาร สิ่งพิมพ์ ตำรา
ทั้งภาษาไทยและภาษาต่างประเทศ โสตทัศนอุปกรณ์และอื่นๆ เพื่อส่งเสริมและสนับสนุนการเรียนการ
สอน การวิจัย การบริการวิชาการ ตลอดจนการทำนุบำรุงศิลปวัฒนธรรมแก่นักศึกษา อาจารย์
ข้าราชการ และบุคคลทั่วไป

ในปีงบประมาณ 2530 สำนักหอสมุดมีทรัพยากรเพื่อให้บริการด้านต่างๆ ดังต่อไปนี้

- หนังสือทั้งหมด 171,476 เล่ม แบ่งเป็นหนังสือภาษาไทย 80,453 เล่ม และหนังสือ
ต่างประเทศ 91,023 เล่ม ในจำนวนนี้เป็นหนังสือที่จัดซื้อใหม่ 3,718 เล่ม หนังสือได้รับบริจาค
5,552 เล่ม และหนังสือที่ได้จากการแลกเปลี่ยน 507 เล่ม
- วารสาร/หนังสือพิมพ์ 693 รายชื่อ (ภาษาไทย 259 รายชื่อ ภาษาต่างประเทศ
434 รายชื่อ)
- จุลสาร/สิ่งพิมพ์รัฐบาล 11,915 เล่ม
- เอกสารล้านนา ฉบับตัวพิมพ์ 1,652 เรื่อง ฉบับตัวเขียน ได้แก่ คัมภีร์ไบเบิล, สมุดข่อย
สมุดกระดาษสา รวม 1,168 ฉบับ
- โสตทัศนวัสดุอุปกรณ์ ได้แก่ สไลด์ 45 เรื่อง ภาพยนตร์ ฟิล์มสตริป สไลด์เทป
ไมโครฟิล์ม และวีดิทัศน์ รวมทั้งสิ้น 2,218 ม้วน แผ่นที่/แผ่นเสียง รวม 879 แผ่น
- โสตทัศนวัสดุล้านนา ได้แก่ เทปบันทึกเสียง, ไมโครฟิล์ม, วีดิทัศน์ รวม 1,566 เรื่อง
ภาพสไลด์, ภาพถ่าย รวม 776 ภาพ ศิลปโบราณวัตถุ 655 รายการ

จำนวนผู้ใช้บริการในปีงบประมาณ 2530 มีประมาณ 1,050,434 คน (ในเวลา 940,370
คน, นอกเวลา 110,064 คน) จำนวนการยืมหนังสือ 133,028 คน และให้บริการด้าน
โสตทัศนวัสดุอุปกรณ์ 28,280 ครั้ง





งานบริการคอมพิวเตอร์ทางวิชาการ

สำนักบริการคอมพิวเตอร์เป็นหน่วยงานที่มีหน้าที่ให้บริการด้านคอมพิวเตอร์ เพื่อสนับสนุนและส่งเสริมการให้การศึกษา, วิจัย, บริการวิชาการ ตลอดจนสนับสนุนงานบริหาร ทั้งในด้านการให้บริการด้านเวลาเครื่องคอมพิวเตอร์ การเขียนโปรแกรม การจัดวางระบบ การบรรยาย จัดอบรม และงานอื่นๆ ที่มีความสัมพันธ์กับการใช้เครื่องคอมพิวเตอร์ตามความต้องการของมหาวิทยาลัยและผู้ขอใช้บริการทั่วไป

ปัจจุบันสำนักบริการคอมพิวเตอร์มีระบบคอมพิวเตอร์ที่สามารถให้บริการได้ดังนี้ คือ

1. ระบบคอมพิวเตอร์ VAX-11/750 เป็นคอมพิวเตอร์ประเภท Supermini ที่มีความสามารถเทียบเท่า Mainframe
2. ระบบไมโครคอมพิวเตอร์ IBM PC/AT Enhanced 1 ระบบ
3. ระบบไมโครคอมพิวเตอร์ IBM PC/XT-TURBO Compatible 3 ระบบ

การให้บริการของสำนักบริการคอมพิวเตอร์ปีงบประมาณ 2530 สรุปได้ดังนี้

1. งานบริการคอมพิวเตอร์ด้านการเรียนการสอน

ให้บริการใช้เครื่องคอมพิวเตอร์ประกอบในการเรียนการสอน

ระดับปริญญาตรี

คณะวิทยาศาสตร์ 13 กระบวนวิชา จำนวน 609 คน

ระดับปริญญาโท

คณะวิทยาศาสตร์ จำนวน 5 คน

คณะสังคมศาสตร์ จำนวน 5 คน

คณะศึกษาศาสตร์ จำนวน 2 คน

2. งานบริการคอมพิวเตอร์เพื่อช่วยในงานวิจัยของคณาจารย์ ข้าราชการและ

นักศึกษา

นักศึกษาระดับปริญญาตรี

คณะวิทยาศาสตร์ 6 โครงการ

นักศึกษาระดับปริญญาโท

คณะวิทยาศาสตร์ 4 โครงการ

คณะศึกษาศาสตร์ 2 โครงการ

คณะสังคมศาสตร์ 4 โครงการ

คณาจารย์และข้าราชการ

คณะเกษตรศาสตร์ 1 โครงการ

คณะแพทยศาสตร์ 1 โครงการ

คณะมนุษยศาสตร์ 4 โครงการ

คณะวิทยาศาสตร์ 2 โครงการ

คณะศึกษาศาสตร์ 4 โครงการ

คณะสังคมศาสตร์ 3 โครงการ

3. งานบริการคอมพิวเตอร์แก่นักศึกษา/บุคคลภายนอก เพื่อช่วยในการวิจัย

รวม 7 โครงการ ดังนี้

- โครงการศึกษาวิจัยเรื่อง การศึกษาปัญหาการดำเนินงานสาธารณสุขโรงเรียนของ
สาธารณสุข จังหวัดเชียงใหม่

- การศึกษาสภาวะแวดล้อมและการเปลี่ยนแปลงทางสังคมของชุมชนแม่ควา ของ
นางสาวบุษยมาศ บุญใจเพชร มหาวิทยาลัยพายัพ

- โครงการสำรวจวิจัยปัญหาทัศนสาธารณสุขระดับจังหวัด ในเขต 5 ของศูนย์ทัศน
สาธารณสุข เขต 5

- ความพึงพอใจในการปฏิบัติงานของพนักงานครู สังกัดเทศบาลนครเชียงใหม่ของ
ฝ่ายนิเทศการศึกษา กองการศึกษา เทศบาลนครเชียงใหม่

- สำรวจสถานภาพนักศึกษารุ่นที่ 2529 ของนางกัลยา ธรรมพงศา วิทยาลัยครู
เชียงใหม่

- การวิจัยเพื่อศึกษาแนวโน้มพฤติกรรมการเจริญพันธุ์ของชาวเขา ในจังหวัดเชียงใหม่ ของ นายชาคริต ชมชื่น สำนักงานการประถมศึกษาจังหวัดเชียงใหม่
- ทศนคติของเกษตรกรต่อการอนุรักษ์ดินและน้ำ ในบริเวณโครงการพัฒนาลุ่มน้ำแม่แจ่มของนายสินธุ์ สโรบล มหาวิทยาลัยพายัพ

4. งานบริการคอมพิวเตอร์เพื่อการบริหาร

กองบริการการศึกษา สำนักงานอธิการบดี

- การสอบคัดเลือกโควต้าภาคเหนือประจำการศึกษา 2530
- คอมพิวเตอร์ช่วยงานทะเบียนและประมวลผลการศึกษา
- คอมพิวเตอร์ช่วยงานสอบคัดเลือกเข้าศึกษาในสถาบันอุดมศึกษาของรัฐ ประจำปีการศึกษา 2530

กองการเจ้าหน้าที่ สำนักงานอธิการบดี

- การจัดทำบัญชีค่าจ้างลูกจ้างในมหาวิทยาลัยเชียงใหม่
- พัฒนาระบบการจัดทำบัญชีถือจ่ายข้าราชการมหาวิทยาลัยเชียงใหม่

กองกลาง สำนักงานอธิการบดี

- พัฒนาจัดระบบข้อมูลพื้นฐานด้านนักศึกษาเก่า มหาวิทยาลัยเชียงใหม่

กองแผนงาน สำนักงานอธิการบดี

- การจัดทำงบประมาณหมวดครุภัณฑ์ ปีงบประมาณ 2530 มหาวิทยาลัยเชียงใหม่

สำนักหอสมุด

- การพัฒนาระบบคอมพิวเตอร์ในงานห้องสมุดของสำนักหอสมุด มหาวิทยาลัยเชียงใหม่

สถาบันวิจัยสังคม

- โครงการวิจัยพัฒนาเมืองหลัก

คณะเกษตรศาสตร์

- ศึกษาพันธุ์ถั่วเหลืองบนพื้นที่สูง

5. งานบริการคอมพิวเตอร์ ด้านอื่น

- อบรมการใช้เครื่องคอมพิวเตอร์ VAX-11/750 สำหรับนักศึกษาและบุคลากรของมหาวิทยาลัยเชียงใหม่ จำนวน 404 คน
- อบรมเพื่อพัฒนาบุคลากร สำนักบริการคอมพิวเตอร์ จำนวน 23 คน

โครงการส่งเสริมตำราและเอกสารวิชาการมหาวิทยาลัยเชียงใหม่

ได้รับความเห็นชอบให้จัดตั้งขึ้นเป็นการภายใน สังกัดสำนักงานอธิการบดี เพื่อเป็นหน่วยงานหลักสำหรับรองรับการดำเนินงานและประสานงานด้านการส่งเสริมให้มีหนังสือ ตำรา และเอกสารวิชาการที่มีคุณภาพและปริมาณอย่างพอเพียง พอแก่การศึกษาค้นคว้า จากผลงานสร้างสรรค์ทางวิชาการของคณาจารย์และนักวิชาการ

ในปีงบประมาณ 2530 ศูนย์ส่งเสริมตำรา และเอกสารวิชาการมุ่งเน้นพัฒนางานด้านส่งเสริมการเผยแพร่ ด้านการแสวงหาความร่วมมือช่วยเหลือและงานจัดวางรากฐานปรับปรุงรูปแบบโครงสร้าง กำหนดทิศทาง ตลอดจนกลไกในการดำเนินงานให้เพิ่มประสิทธิภาพ และเป็นปี更上一层楼 เพื่อเอื้ออำนวยต่องานพัฒนาคุณภาพการศึกษา สนองนโยบาย จุดมุ่งหมาย ภาระงาน และปรัชญาของมหาวิทยาลัย

งานแต่ง เรียบเรียง แปลหนังสือ ตำราทางวิชาการ ปีงบประมาณ 2530

ลำดับที่	ชื่องานแต่ง	ชื่อผู้แต่ง
คณะเกษตรศาสตร์		
1.	คอมพิวเตอร์งานวิจัยกราฟิก	สิทธิพร สุขเกษม
2.	ปฐพีฟิสิกส์	มัตติกา พนมธรรณีจกุล
3.	ฟิสิกส์ของดินชั้นพื้นฐาน	มัตติกา พนมธรรณีจกุล
4.	ทุ่งหญ้าเขตร้อน	เฉลิมพล แซมเพชร
5.	หลักการเขียนรายงานการวิจัย	เฉลิมพล แซมเพชร
6.	บทปฏิบัติการหลักการผลิตพืช	ทรงเชาว์ อินสมพันธ์
7.	วิทยาศาสตร์และเทคโนโลยีการอาหารทั่วไป	อรุณี อภิชาติสว่างกูร
8.	การปฏิบัติภายหลังการตัดดอกไม้	นิธิยา รัตนาปนนท์
9.	วิทยาศาสตร์การอาหารของไขมันและน้ำมัน	นิธิยา รัตนาปนนท์
10.	เคมีนมและผลิตภัณฑ์นม	นิธิยา รัตนาปนนท์
11.	โภชนศาสตร์เบื้องต้น	นิธิยา รัตนาปนนท์
12.	ราคาผลิตผลเกษตร	พิชิต ธานี
13.	การส่งเสริมการเกษตรระบบการฝึกอบรมและการเยี่ยม	วราภา คุณาพร
คณะทันตแพทยศาสตร์		
1.	คู่มือประกอบการปฏิบัติการวิชาการ Dent CR & BR 412	จิรศักดิ์ ตั้งสกุลวัฒนา
คณะเทคนิคการแพทย์		
1.	คู่มือภูมิคุ้มกันวิทยา	วัชรระ กสิณฤกษ์และคณะ

ลำดับที่	ชื่องานแต่ง	ชื่อผู้แต่ง
คณะพยาบาลศาสตร์		
1.	คู่มือปฏิบัติการพยาบาลกุมารเวชศาสตร์	คณาจารย์ภาควิชาการพยาบาลกุมารเวชศาสตร์
2.	วิชาการพยาบาล	รัตนา ทองสวัสดิ์
3.	กฎหมายกับการพยาบาล	รัตนา ทองสวัสดิ์
4.	หลักการพยาบาลสำหรับผู้ป่วยโรคติดเชื้อ	อัครอนงค์ ปราโมช
5.	การรับและจำหน่ายผู้ป่วย	ยุภาพร เม่งอำพัน
6.	การพยาบาลผู้ป่วยที่อยู่ในเครื่องคิง	จรรยา ศรี รุ่งสุวรรณ
7.	การประเมินสภาวะทารกในครรภ์และทารกแรกเกิด	สุจิตรา เทียนสวัสดิ์
8.	วิธีการพยาบาลทางอายุรกรรม (ฉบับปรับปรุงแก้ไข ครั้งที่ 1)	คณาจารย์ภาควิชาการพยาบาลอายุรศาสตร์
9.	การพยาบาลผู้ป่วยภาวะวิกฤตของระบบหัวใจ	สมบัติ ไชยวัฒน์
10.	การพยาบาลผู้ป่วยภาวะวิกฤตของระบบย่อยอาหาร	สมบัติ ไชยวัฒน์
11.	การพยาบาลผู้ป่วยที่มีความผิดปกติของระบบโลหิตและน้ำเหลือง	พวงพยอม การภิญโญ
คณะแพทยศาสตร์		
1.	คู่มือ Common Eye Diseases (ฉบับปรับปรุงใหม่)	สุรพงษ์ ดวงรัตน์
2.	จักษุวิทยา 501 (ฉบับปรับปรุงใหม่)	สุรพงษ์ ดวงรัตน์
3.	“ดวงตาน่าถนอม”	สุรพงษ์ ดวงรัตน์
4.	พยาธิวิทยาระบบอวัยวะสืบพันธุ์หญิง รังไข่และรก	โชติ ธีตรานนท์
5.	พยาธิวิทยาพื้นฐาน เล่ม 1 และ เล่ม 2	โชติ ธีตรานนท์
6.	จลกายวิภาคเคมี	ปราโมทย์ วัฒนชัยธนาคม
7.	Fertility Decline to Below Replacement Level in Chiang Mai , Thailand	Tieng Pardthaisong
8.	Decision making in urology	สุพจน์ วุฒิการณ์และคณะ
9.	The Acute Abdomen	ไตรจักร ชันดู
10.	คู่มือการตรวจภายในและเต้านม	สุรีย์ สิมารักษ์และคณะ
11.	Reproductive Endocrinology	ธีระ ทองสง
12.	การวินิจฉัยหัวใจเด่นผิดปกติหัวใจหะ	อภิชาติ สุคนธสรพร
13.	การบำบัดโรคหัวใจฉุกเฉิน	อภิชาติ สุคนธสรพรและคณะ
14.	วิชาการระบบเอ็นโดคริน : ฮัยโปธาลามัส, ต่อมใต้สมอง, ต่อมธัยรอยด์, ต่อมพาราธัยรอยด์, ต่อมหมวกไต, อัณฑะไฮสเล็ท ของกลางเคอร์ฮานส์ (เรียบเรียง)	จิตร จิรรัตน์สถิต

ลำดับที่	ชื่องานแต่ง	ชื่อผู้แต่ง
คณะเภสัชศาสตร์		
1.	ยาด้านจุลชีวะ-เภสัชกรรมชีวภาพ : การประยุกต์ใช้ (เรียบเรียง)	พัศตร์พริ้ง แสงคี
2.	เครื่องมือสำหรับควบคุมคุณภาพยา อาหาร และเครื่องสำอาง	บุญสม เหลี้ยวเรืองรัตน์
3.	การวิเคราะห์สารพิษจากเชื้อรา เล่ม 1	นภาพร โออริยกุล
4.	แร่ธาตุที่จำเป็นต่อร่างกาย เล่ม 1	วีณา โอจรัสพร
5.	เภสัชภัณฑ์ธรรมชาติ เล่ม 2	กฤษณา ภูตะคาม
6.	เภสัชกรรมเทคโนโลยีและโครมาโตกราฟี	กฤษณา ภูตะคาม
7.	พืชสมุนไพร และพืชพิษ	สุวรรณา เวชอภิกุล
8.	สมุนไพรใกล้ตัว เล่ม 5 (ว่าด้วยสมุนไพรที่ทำให้เกิดภูมิแพ้)	สมพร หิรัญรามเดช
9.	สมุนไพรใกล้ตัว เล่ม 6 (ว่าด้วยสมุนไพรที่ทำให้เกิดพิษ)	สมพร หิรัญรามเดช
10.	สมุนไพรใกล้ตัว เล่ม 7 (ว่าด้วยสมุนไพรที่เป็นยาปราบศัตรูพืช)	สมพร หิรัญรามเดช
11.	สมุนไพรใกล้ตัว เล่ม 8 (ว่าด้วยวิตามินสมุนไพร)	สมพร หิรัญรามเดช
12.	สมุนไพรใกล้ตัว เล่ม 9 (ว่าด้วยสมุนไพรเพื่อสุขภาพ)	สมพร หิรัญรามเดช
13.	ตำราการตรวจเอกลักษณ์พืชสมุนไพร เล่ม 1,2,3,4,5	สมพร หิรัญรามเดช
14.	คำศัพท์พืชสมุนไพร	สมพร หิรัญรามเดช
คณะมนุษยศาสตร์		
1.	ภาษาล้านนา : การศึกษาเชิงภาษาศาสตร์สังคม และภาษาศาสตร์ชาติพันธุ์	ดิเรกชัย มหัทธนะสิน
2.	พัฒนาการภาษาไทย : โครงสร้างทางวากยสัมพันธ์	นันทริยา ลำเจียกเทศ
3.	ศัพท์านุกรมบาลี-ขอมในล้านนา	อุคม รุ่งเรืองศรี
4.	ตัวอักษรจีนเบื้องต้นที่ใช้ในภาษาญี่ปุ่น	ศิริวรรณ วงศ์ธิกุล
5.	ศัพท์หมวดภาษาบาลี-ล้านนา และศัพท์ขอม ในภาษาล้านนา	บำเพ็ญ ระวินและคณะ
6.	นทานิพนธ์จากเวที	เอมอร ชิตตะโสภณ
7.	ความสัมพันธ์ระหว่างวรรณกรรมล้านนา กับวรรณกรรมประจำชาติ	เอมอร ชิตตะโสภณ
8.	ผ้าเมืองน่าน	ทรงศักดิ์ ปรารงค์วัฒนากุล
9.	ผ้าล้านนา : ยวน ลื้อ ลาว	ทรงศักดิ์ ปรารงค์วัฒนากุล และคณะ

ลำดับที่	ชื่องานแต่ง	ชื่อผู้แต่ง
10.	จิตวิทยาการเรียนรู้	พิศมัย วิบูลย์สวัสดิ์ และคณะ
11.	คู่มือทดลองจิตวิทยาการรู้สึกรับรู้	ศิริเพิ่ม เชาวน์ศิลป์
12.	ความสัมพันธ์ระหว่างความทันสมัยกับสุขภาพจิต ของนักศึกษา	ดวงมณี จงรักษ์
13.	อ่านคนอ่านวรรณกรรม	ศรีเรือน แก้วกังวาล
14.	ประวัติศาสตร์ลาตินอเมริกา	จิตรภรณ์ ศิริพูล
15.	คริสต์จักรในสมัยกลาง	กรรณิการ์ เล็กบุญญาสิน
16.	การอธิบายศัพท์วรรณคดีฝรั่งเศส	ธีรา สันตคุสิต
17.	การจัดหาอุปกรณ์ประกอบการสอนกระบวนวิชา ภาษาฝรั่งเศส 270	กาญจนา จิระกิตาการ
18.	พราหมณ์ พุทธ ฮินดู	บุญย์ นิลเกษ
19.	ปรัชญากรีก	จารุณี เศรษฐศิลป์
20.	การท่องเที่ยวเบื้องต้น	ฉัตรแก้ว สิมารักษ์
21.	การใช้เตาแสงอาทิตย์แบบปรับปรุงประกอบอาหาร	เทียบ เกरिकมธุกร
22.	ร้อยแก้วเยอรมันขนาดสั้น	ธวัช บุญเรือง
23.	เยอรมันศึกษา	ทศพร กสิกรรม
24.	อุปกรณ์การสอนวิชาสื่อสารมวลชน 371 : การพิมพ์	วันดี กัดเทพกรณ์
25.	การสื่อสารชนบท	ยุพา สุภากุล
26.	การสื่อสารมวลชน 217 : การเสนอรายการดนตรี	พัชรินทร์ จันทนาอนุวัฒน์- กุล
27.	ศัพท์านุกรมวรรณคดีเบื้องต้น	วินัย ปิ่นมณี
28.	วรรณคดีอเมริกันเบื้องต้น 1	สุภาณี จันทร์คำอ้าย
29.	ตำราวิชาการเขียน มจ. 318	สุชาดา วิทยาศรัย
30.	ตำรากระบวนวิชาภาษาอังกฤษ 443	เอมอร ตรีวิเชียร
คณะวิทยาศาสตร์		
1.	การโปรแกรมคอมพิวเตอร์ภาษาเบสิก	จักรภพ วงศ์ละคร
2.	หลักเบื้องต้นการออกแบบและการเขียนโปรแกรม	ไกรสร จิตธรรม
คณะวิศวกรรมศาสตร์		
1.	การสำรวจสำหรับงานวิศวกรรม	สุรศักดิ์ สรเพชรพิสัย
2.	การสำรวจเส้นทาง : สำรวจและออกแบบเส้นทาง (ชนบท) จากบ้านแม่ละนา ถึงบ้านเมืองแพม อ.เมือง จ.แม่ฮ่องสอน โครงการร่วมไทย-เยอรมัน	สุรศักดิ์ สรเพชรพิสัย และคณะ

ลำดับที่	ชื่องานแต่ง	ชื่อผู้แต่ง
3.	การประยุกต์โปรแกรม BASIC ในงานบริหารการผลิต	พิภพ เล้าประจง
4.	การออกแบบระบบไฟฟ้า (เรียบเรียง)	รัชชัย แสงอุดม
5.	การผลิต การส่ง และการจ่ายกำลังไฟฟ้า (เรียบเรียง)	รัชชัย แสงอุดม
6.	หม้อแปลงไฟฟ้าและเครื่องจักรกลไฟฟ้ากระแสสลับ (เรียบเรียง)	วรวิทย์ ทายะติ
7.	การจัดการสิ่งขี้ถ่ายในประเทศที่กำลังพัฒนา (เรียบเรียง)	ศุวศา กานตวนิชกร
8.	ผลกระทบของการพัฒนาแหล่งท่องเที่ยว น้ำพุร้อนสันกำแพงต่อคุณภาพน้ำผิวดิน	เสนีย์ กาญจนวงศ์ และคณะ
9.	ปริมาณของเสียจากแหล่งกำเนิดที่ไม่แน่ชัดที่ทิ้งลงสู่แม่น้ำ	วิไลลักษณ์ กิจจนะพานิช และคณะ
10.	Questionnaire Survey for Basic Information of Water use and Disposal in Northern Thailand	Mr. Masao Ukita และ คณะ
11.	The Natural Disinfection of Rural Water Supply by Solar Irradiation	Mr. Suporn Koottatep และคณะ
12.	Solid Waste Collection of Small Cities in Developing Countries	Mr. Suporn Koottatep และคณะ
13.	การสิ้นสະเทือนทางกล	ประพันธ์ ศิริพลับพลา
14.	การออกแบบเครื่องจักรกล 1,2	ตะวัน สุจริตกุล
15.	ระบบเครื่องมือวัด	ตะวัน สุจริตกุล
16.	เครื่องยนต์เบื้องต้น	วสันต์ จอมภักดี
คณะศึกษาศาสตร์		
1.	การถ่ายรูปทางการศึกษา	ไมตรี บุญเคลือบ
2.	บทเรียนโปรแกรม (เรียบเรียง)	กรองกาญจน์ อรุณรัตน์
3.	การศึกษาในสังคมไทย : รายงานการสำรวจ และวิเคราะห์เชิงประวัติศาสตร์	สมโชติ อ่องสกุล
4.	ปัจจุบันสู่อดีต : ความเคลื่อนไหวทางความคิด ช่วงทศวรรษแรก	สมโชติ อ่องสกุล
5.	กลวิธีการเรียนการสอนในโรงเรียนประถมศึกษา	วีณา วโรตมะวิชญ
6.	การออกแบบการสอนอย่างมีระบบ	วีณา วโรตมะวิชญ
7.	กิจกรรมคณิตศาสตร์ชั้นประถมศึกษา	วีณา วโรตมะวิชญ
8.	บัตรกิจกรรม : วิธีใช้และวิธีทำ	วีณา วโรตมะวิชญ
9.	ทฤษฎีและปฏิบัติการวรรณคดีศึกษา	ศรีวิไล คอกจันทร์
10.	วิมระเบียงห้องสอน	ศรีวิไล คอกจันทร์ และคณะ

ลำดับที่	ชื่องานแต่ง	ชื่อผู้แต่ง
11.	ปัญหาการเรียนการสอนภาษาไทยในระดับมัธยมศึกษา	นราวัลย์ พูลพิพัฒน์
12.	ฝากไว้ในภาษา	นราวัลย์ พูลพิพัฒน์
13.	นวัตกรรมการเรียนการสอนและแนวปฏิบัติสังคมศึกษา	ประนอม เจริญชัย
	<i>คณะสังคมศาสตร์</i>	
1.	การบัญชีสินทรัพย์และหนี้สิน	ชูศรี เที้ยศิริเพชร
2.	การตลาดระหว่างประเทศ	โฉมเฉลา เรืองพงษ์
3.	การวิจัยขั้นต้นดำเนินงาน	อมรา โกไศยกานนท์
4.	ภูมิศาสตร์เศรษฐกิจ : การวิเคราะห์เชิงระบบ	ประหยัด ปานดี
5.	การอนุรักษ์สิ่งแวดล้อม	พวงเพชร รูป
6.	นิเวศวิทยาของมนุษย์	มนัส สุวรรณ
7.	ภูมิศาสตร์การเกษตรเชิงวิเคราะห์	วันเพ็ญ สุรฤกษ์
8.	ภูมิศาสตร์เบื้องต้น	วุฒิพงษ์ ตั้งธนาภาด
9.	ภูมิศาสตร์ยุโรป	วุฒิพงษ์ ตั้งธนาภาด
10.	การเมืองการปกครองของสหรัฐ	โกสุมภ์ สายจันทร์
11.	บทสำรวจวรรณกรรมว่าด้วยทฤษฎีพัฒนาการ และทฤษฎีฟุ้งพาของ Ronald Chilcote	โกสุมภ์ สายจันทร์
12.	การวางแผนกำลังคน	วรพิทย์ มีมาก
13.	เชียงใหม่ สมัย ร. 5	วิทยา ชูพันธ์
14.	กถามรรควรรณกรรมอีสาน - ล้านนา	วิทยา ชูพันธ์
15.	กุศโลบายวรรณกรรม ร. 5	วิทยา ชูพันธ์
16.	ปกิณกนิพนธ์	วิทยา ชูพันธ์
17.	การเมืองการปกครองในยุโรป	เสาวรส ณ บางช้าง
18.	เอเชียอาคเนย์ : การเมืองปัจจุบัน	เสาวรส ณ บางช้าง
19.	ยุโรปยุคใหม่ : อังกฤษ ฝรั่งเศส เยอรมันตะวันตก	เสาวรส ณ บางช้าง
20.	การบริหารงานของรัฐวิสาหกิจ	เศกสิน ศรีวัฒนานุกุลกิจ
21.	เพอท	เศกสิน ศรีวัฒนานุกุลกิจ
22.	ชี้ความสามารถในการวางแผนพัฒนา ของผู้นำท้องถิ่นระดับตำบล	เศกสิน ศรีวัฒนานุกุลกิจ
23.	พฤติกรรมการเมืองและการบริหารของกำนัน ในเขตชนบทยากจนจังหวัดเชียงใหม่	เศกสิน ศรีวัฒนานุกุลกิจ
24.	วิธีพิจารณาความอาญา	พรรณรายรัตน์ ศรีไชยรัตน์
25.	วิธีวิเคราะห์เชิงปริมาณสำหรับเศรษฐศาสตร์การเกษตร	ทรงศักดิ์ ศรีบุญจิดต์
26.	Foreign Investment Theories and Policy Issues	อุดม เกิดพิบูลย์

ลำดับที่	ชื่องานแต่ง	ชื่อผู้แต่ง
27.	บทความเรื่อง "กฎหมายของ สรอ. การเก็บภาษี ตอบโต้การส่งออกที่ได้รับการอุดหนุนจากรัฐบาล"	อุดม เกิดพิบูลย์
28.	บทความเรื่อง "ใครเป็นผู้กำหนดนโยบายการค้า ของ สรอ."	อุดม เกิดพิบูลย์
29.	ความคิดและความเคลื่อนไหวทางสังคม	อานันท์ กาญจนพันธุ์
30.	การกระทำของเด็กและเยาวชนไทย : แนวคิด ทางสังคมวิทยา	วารุณี ฐิริสินสิทธิ์

งานพัฒนาวิชาการ

งานพัฒนาวิชาการด้านต่างๆ ที่มหาวิทยาลัยเชียงใหม่ได้ดำเนินการไปแล้ว ได้แก่ การส่งเสริมและพัฒนาหลักสูตรการศึกษา เพื่อให้การเรียนการสอนก้าวหน้าทันกับความเปลี่ยนแปลงทางวิชาการและความต้องการของสังคม การพัฒนาบุคลากร ทางวิชาการให้มีโอกาสเพิ่มพูนความรู้ ประสบการณ์ทางวิชาการ รวมทั้งเพิ่มพูนสมรรถภาพทางการวิจัย โดยผ่านการศึกษา ฝึกอบรม ร่วมประชุมทางวิชาการ ลาพักเพื่อเสริมวิชาการ ตลอดจนแลกเปลี่ยนคณาจารย์ระหว่างสถาบัน ทั้งในและต่างประเทศ

งานพัฒนาหลักสูตรและการเรียนการสอน

การปรับปรุงหลักสูตร

ปีการศึกษา 2530 มหาวิทยาลัยเชียงใหม่ ได้มีการปรับปรุงหลักสูตรสาขาวิชาเดิม ในสาขาวิชาต่างๆ จำแนกตามระดับการศึกษาดังนี้

- ระดับปริญญาตรี

- | | |
|-------------------------------------|----------------|
| 1. สาขาวิชาพืชสวน | คณะเกษตรศาสตร์ |
| 2. สาขาวิชาบรรณารักษศาสตร์ | คณะมนุษยศาสตร์ |
| 3. สาขาวิชาภาษาไทย | คณะศึกษาศาสตร์ |
| 4. สาขาวิชาวิทยาศาสตร์ | คณะศึกษาศาสตร์ |
| 5. สาขาวิชาการศึกษาคณะศึกษาศาสตร์ | คณะศึกษาศาสตร์ |
| 6. สาขาวิชาคหกรรม | คณะศึกษาศาสตร์ |
| 7. สาขาวิชาภูมิศาสตร์ | คณะสังคมศาสตร์ |
| 8. สาขาวิชาสังคมวิทยาและมานุษยวิทยา | คณะสังคมศาสตร์ |

- ระดับปริญญาโท

- | | |
|---------------------------------|----------------|
| 1. สาขาวิชาการสอนคณิตศาสตร์ | คณะวิทยาศาสตร์ |
| 2. สาขาวิชาเทคโนโลยีทางการศึกษา | คณะศึกษาศาสตร์ |
| 3. สาขาวิชาภูมิศาสตร์ | คณะสังคมศาสตร์ |

การเปิดสอนกระบวนวิชาใหม่

ปีการศึกษา 2530 มีกระบวนวิชาใหม่ที่เปิดสอนเพิ่มขึ้นทั้งหมด 42 กระบวนวิชา ดังนี้.-

- ระดับปริญญาตรี (40 กระบวนวิชา)

1. คณะเกษตรศาสตร์	2 กระบวนวิชา
2. คณะเทคนิคการแพทย์	1 กระบวนวิชา
3. คณะเภสัชศาสตร์	3 กระบวนวิชา
4. คณะจิตรศิลป์	6 กระบวนวิชา
5. คณะศึกษาศาสตร์	3 กระบวนวิชา
6. คณะสังคมศาสตร์	25 กระบวนวิชา

- ระดับปริญญาโท (2 กระบวนวิชา)

1. คณะวิทยาศาสตร์	1 กระบวนวิชา
2. คณะศึกษาศาสตร์	1 กระบวนวิชา

งานพัฒนาบุคลากรทางวิชาการ

การส่งเสริมบุคลากรศึกษาต่อ

คณะ/หน่วยงาน	ระดับ/สาขาวิชาที่ศึกษาต่อ	สถานที่	แหล่งทุน
คณะเกษตรศาสตร์ สาย ก. 1. น.ส.ร่ำไพพรรณ อภิชาติพงษ์ชัย	เอก/Extension Education	มาเลเซีย	ไม่ระบุ
2. นายไพโรจน์ วิริยะจารี	เอก/พัฒนาผลิตภัณฑ์อาหารและการตลาด	นิวซีแลนด์	รัฐบาลนิวซีแลนด์
สาย ข. 3. น.ส.อรวรรณ ฉัตรสีรุ่ง	โท/Soil Science and Water Management	เนเธอร์แลนด์	รัฐบาลเนเธอร์แลนด์
คณะเทคนิคการแพทย์ สาย ก. 1. น.ส.ปราณี ดีชนะชัย	เอก/จุฬารัตนาวิทยา	มหิดล	ส่วนตัว
2. น.ส.สุมาลัย วัจวรรณรัตน์	โท/ฟิสิกส์การแพทย์	มหิดล	ส่วนตัว
3. นายโอภาส ศิริดีตะ	โท/กายวิภาคศาสตร์	มช.	ส่วนตัว
4. นายวรพจน์ ศรีวัฒนา	โท/สัตววิทยา	มช.	ส่วนตัว
สาย ข. 5. น.ส.รัตนา ศาคร	โท/การวัดและประเมินผลการศึกษา	มช.	ส่วนตัว

คณะ/หน่วยงาน	ระดับ/สาขาวิชาที่ศึกษาต่อ	สถานที่	แหล่งทุน
สาย ก.			
6. นางศิริวิรัตน์ ปุระณะพรรค	โท/ปรัชญา	มช.	ส่วนตัว
7. น.ส.นันทยา ใจสัตย์	ปว.ส.	วิทยาลัยเทคโนโลยีและอาชีวศึกษา	ส่วนตัว
8. นางจีรภรณ์ พัฒนวรรณ	ตรี/บริหารธุรกิจ	มช.	ส่วนตัว
9. น.ส.พิมลมาส ไตรเดช	ตรี/บริหารธุรกิจ	มช.	ส่วนตัว
10. น.ส.สันทนา สภาวจิตร	ประกาศนียบัตร	มช.	ส่วนตัว
คณะพยาบาลศาสตร์			
สาย ก.			
1. น.ส.สุสัณหา ยิ้มแย้ม	โท/พยาบาลศาสตร์	มหิดล	โครงการผลิตและพัฒนา
2. นางนิตยา ไทยาภิรมย์	โท/พยาบาลศาสตร์	มหิดล	โครงการผลิตและพัฒนา
3. น.ส.ทศพร พัฒนนิรมาน	โท/พยาบาลศาสตร์	มหิดล	โครงการผลิตและพัฒนา
4. นางสุนีย์ ละกำป็น	โท/พยาบาลศาสตร์	มหิดล	ส่วนตัว
5. น.ส.เกสร่า ศรีพิชญการ	โท/พยาบาลศาสตร์	มหิดล	ส่วนตัว
6. น.ส.คิลกา ไตรไพบูลย์	โท/พยาบาลศาสตร์	มหิดล	ส่วนตัว
7. น.ส.จันทร์ฉาย หวันแก้ว	โท/พยาบาลศาสตร์	มหิดล	ส่วนตัว
8. นางทิพพาพร ตั้งอำนาจ	โท/พยาบาลศาสตร์	มหิดล	ส่วนตัว
9. น.ส.พิกุล วิญาเงือก	โท/พยาบาลศาสตร์	มหิดล	ส่วนตัว
10. น.ส.สุธิตา อารยพิทยา	โท/พยาบาลศาสตร์	มหิดล	ส่วนตัว
11. นางปาริชาติ รังคกุลนวัฒน์	โท/พยาบาลศาสตร์	มหิดล	ส่วนตัว
12. น.ส.จันทร์รัตน์ เจริญสันติ	โท/พยาบาลศาสตร์	มหิดล	ส่วนตัว
13. น.ส.สาคร พุทธปวน	เอก/วิจัยและพัฒนาหลักสูตร	ประสานมิตร	ส่วนตัว
14. น.ส.นิตยา เคชะพรหม	โท/นิเทศการศึกษา	จุฬา	ส่วนตัว
15. น.ส.นิตยา ภิญโญคำ	โท/การบริหารการพยาบาล	จุฬา	ส่วนตัว
16. นางยุภาพร เม่งอำพัน	โท/การวัดและประเมินผลการศึกษา	มช.	ส่วนตัว
17. นางนันทา เสียววิริยะกิจ	โท/การบริหารการพยาบาล	จุฬา	ส่วนตัว
18. น.ส.สุพิศ ณ เชียงใหม่	โท/การบริหารการพยาบาล	จุฬา	ส่วนตัว
19. น.ส. มรรยาท ณ นคร	โท/การบริหารการพยาบาล	จุฬา	ส่วนตัว
20. น.ส.คาราวรรณ ต๊ะปิ่นตา	เอก/จิตวิทยาการศึกษา	จุฬา	ส่วนตัว

คณะ/หน่วยงาน	ระดับ/สาขาวิชาที่ศึกษาต่อ	สถานที่	แหล่งทุน
21. น.ส.มลฤดี สุขราตรี 22. นางฉวีวรรณ ธงชัย	โท-เอก/Nuring โท/Medical and Surgical Nuring	สหรัฐ ฟิลิปปินส์	ส่วนตัว CMB.
สาย ก.			
23. นายสมบัติ มงคลอิทธิเวช	ตรี/อุตสาหกรรม	มธ.	ส่วนตัว
<i>คณะแพทยศาสตร์</i>			
สาย ก.			
1. นายวิทยา ต้นสุวรรณนนท์	เอก/เภสัชวิทยา	มหิดล	ส่วนตัว
2. นายสมเดช ศรีชัยรัตนกุล	โท/ชีวเคมี	มหิดล	ส่วนตัว
3. นายแพทย์โสภณ นาวุฒิ	เอก/เภสัชวิทยา	สหรัฐ	ก.พ.
4. นายแพทย์พิชาติ อุปราณ- เคราะห์	เอก/ปาราสิตวิทยาทางการแพทย์	สหรัฐ	ก.พ.
5. แพทย์หญิงสุกัญญา คันธาวัดน์	เอก/เภสัชวิทยา	สหรัฐ	ก.พ.
6. นายแพทย์นพพร สิทธิสมบัติ	เอก/จุลชีววิทยา	สหรัฐ	ก.พ.
7. นายแพทย์ดำรงศักดิ์ บุลยเลิศ	เอก/สรีรวิทยา	สหรัฐ	พัฒนาคณะ แพทยฯ
8. แพทย์หญิงนิรัชร เลิศประเสริฐ สุข	เอก/พยาธิวิทยา	ญี่ปุ่น	รัฐบาลญี่ปุ่น
9. น.ส.อัญชลี ยงสิริ	เอก/สรีรวิทยา	ญี่ปุ่น	รัฐบาลญี่ปุ่น
10. น.ส.วีระวรรณ เรืองยุทธิการณ์	เอก/พิษวิทยา	สหรัฐ	พัฒนาคณะ แพทยฯ
11. นางพรงาม ลิ้มตระกูล	เอก/ชีวเคมี	ออสเตรเลีย	La Trobe Uni.
12. นายอุดม ชัยทอง	เอก/Medical Entomology	อังกฤษ	พัฒนาคณะ แพทยฯ
13. นายแพทย์อานนท์ ศรีเกียรติ ขจร	เอก/กุมารเวชศาสตร์	สหรัฐ	ส่วนตัว
14. นายแพทย์ประสงค์ เทียนบุญ	เอก/โภชนาการ	ออสเตรเลีย	Nestle' Nutrition Switzerland และส่วนตัว
15. นายปรัชญา คงทวีเลิศ	เอก/Biochemistry	ออสเตรเลีย	Sydney Uni.

คณะ/หน่วยงาน	ระดับ/สาขาวิชาที่ศึกษาต่อ	สถานที่	แหล่งทุน
16. นายแพทย์สำเร็จ รางแดง	เอก/ Combined Anatomic & Chincial Pathology	สหรัฐ	ส่วนตัว
17. นางวิไลวรรณ เพชรโสภณ- สกุล	เอก/ Immunology	เยอรมัน	DAAD
18. นายแพทย์อานนท์ แมนมนตรี	โท/ Clinical Epidemio- logy	แคนาดา	IDRC
สาย ข.			
19. น.ส.ยุพิน เมฆรา	โท/ จุลชีววิทยา	มช.	ส่วนตัว
20. นางศิริพรรณ บุญชู	โท/ จุลชีววิทยา	มช.	ส่วนตัว
21. นายสมบัติ มาตยาบุญ	โท/ ชีวเคมี	มช.	ส่วนตัว
22. นายยุทธนา หมั่นดี	โท/ พยาธิวิทยาคลินิก	มหิดล	ส่วนตัว
23. นางจรัสวรรณ วรรณจำรัส	โท/ พืชวิทยา	มหิดล	ส่วนตัว
24. น.ส.อมรรัตน์ กาญจนเหตุทัย	โท/ จุลชีววิทยา	มช.	ส่วนตัว
25. น.ส.นิคดา โชคนุณยสิทธิ์	โท/ การบริหารการพยาบาล	จุฬา	ส่วนตัว
26. น.ส.อรพินท์ โพธาเจริญ	โท/ การบริหารการพยาบาล	จุฬา	ส่วนตัว
27. น.ส.เต็มบุญ สังขบุตร	โท/ สรีรวิทยา	ศิริราชพยาบาล	ส่วนตัว
28. น.ส.นิภา ภูปะวะโรทัย	โท/ พยาบาลศาสตร์	มหิดล	ส่วนตัว
29. น.ส.วิลาสินี โอภาสติรกุล	ตรี/ พยาบาลสาธารณสุข	มหิดล	ส่วนตัว
30. น.ส.จิตรี จันวิฒนะ	ตรี/ พยาบาลสาธารณสุข	มหิดล	ส่วนตัว
31. นางวิจิตรา บุญเป็ง (ประเสริฐศรี)	ตรี/ พยาบาลสาธารณสุข	มหิดล	ส่วนตัว
32. น.ส.อรวรรณ นานาเลิศ	ตรี/ พยาบาลสาธารณสุข	มหิดล	ส่วนตัว
33. นางพยงค์ ทองคำกุล	ตรี/ พยาบาลและผดุงครรภ์	มหิดล	ส่วนตัว
34. น.ส.เยาวลักษณ์ สุภาเลิศ	ไม่ระบุ	มก.	ส่วนตัว
35. นางสิริรัตน์ หาญวงศ์	โท/ พยาบาลศาสตร์	มช.	ส่วนตัว
36. นายสมมาตร ศรีบำรุงสันติ	โท	มหิดล	Seameo- Tropmed
37. นางวิไล เบาทรวง	โท/ เกษตรวิทยา	มช.	Seameo- Tropmed
38. น.ส.ทัศนียา จำรัสรัตนากร	โท/ ชีวเคมี	มช.	Seameo- Tropmed
39. นายสุพจน์ เอื้ออภิสิทธิ์วงศ์	โท/ ฟิสิกส์การแพทย์	ร.พ รามาธิบดี	ส่วนตัว
40. น.ส.ลัดดาวัลย์ สิงห์คำฟู	โท/ พยาบาลศาสตร์	มหิดล	ส่วนตัว

คณะ/หน่วยงาน	ระดับ/สาขาวิชาที่ศึกษาต่อ	สถานที่	แหล่งทุน
41. น.ส.ฉิวพรรณ อินตะพันธ์	โท/อายุศาสตร์เขตร้อน	มหิดล	Seameo-Tropmed
42. น.ส.วัลภา คุณทรงเกียรติ	โท/พยาบาลศาสตร์	มช.	ส่วนตัว
43. น.ส.นฤมล วุฒานนท์	โท/พยาบาลศาสตร์	มช.	ส่วนตัว
สาย ก.			
44. น.ส.สุวรร ยุทธนา	โท/นิเทศศาสตร์พัฒนาการ	จุฬา	ส่วนตัว
45. นายอวยชัย เสียงเพราะ	ตรี	มช.	ส่วนตัว
46. นายสัมพันธ์ เจริญพันธ์	ตรี/บริหารธุรกิจ	มช.	ส่วนตัว
47. น.ส.ประกาย สมพาน	พนักงานวิทยาศาสตร์การแพทย์	ศิริราชพยาบาล	ส่วนตัว
48. น.ส.นงเยาว์ คำรงค์ดี	ปว.ท/บริหารธุรกิจ	วิทยาลัยอาชีว- เชียงใหม่	ส่วนตัว
49. น.ส.ปทุมพร เตชะ	ประกาศนียบัตรพนักงาน วิทยาศาสตร์การแพทย์	รพ.รามาธิบดี	ส่วนตัว
50. นายนคร สายใจ	ประกาศนียบัตรพนักงาน วิทยาศาสตร์การแพทย์	รพ.รามาธิบดี	ส่วนตัว
51. นายจิระพงษ์ เลิศสุขศักดิ์	ครุศาสตร์อุตสาหกรรม	วิทยาลัยเทคโนโลยี และอาชีวศึกษา	ส่วนตัว
52. น.ส.บัวเรื้อ สุขแปง	ตรี/พยาบาลและผดุงครรภ์	มช.	ส่วนตัว
53. น.ส.ประไพ ชัยศรี	ตรี/พยาบาลและผดุงครรภ์	มช.	ส่วนตัว
54. นางบังอร พุทธะกุล	ตรี/พยาบาลและผดุงครรภ์	มช.	ส่วนตัว
55. นายบัณฑิต อินตะพิงศ์	ตรี/พยาบาลและผดุงครรภ์	มช.	ส่วนตัว
56. นายคะเนย์ เรือนแก้ว	ตรี/พยาบาลและผดุงครรภ์	มช.	ส่วนตัว
57. นายสมศักดิ์ เป็ยงใจ	พนักงานวิทยาศาสตร์การ- แพทย์	ศิริราชพยาบาล	ส่วนตัว
58. นายถาวร มณีวงศ์	ตรี/บริหารธุรกิจ	มช.	ส่วนตัว
59. นายประสงค์ ไชยวงศ์	ตรี/วิทยาศาสตร์	มช.	ส่วนตัว
60. น.ส.นุรัตน์ ไคว้วงษ์	ตรี/คณิตศาสตร์	มช.	ส่วนตัว
61. น.ส.มาลินี จันทระนิกุล	พนักงานรังสีเทคนิค	รพ.รามาธิบดี	ส่วนตัว
62. นายธีรชาติ วงศ์วัฒนคารา	พนักงานรังสีเทคนิค	รพ.รามาธิบดี	ส่วนตัว
63. นายธารา พิเศษกุลการณ	โท/เทคโนโลยีทางการ- ศึกษา	มช.	ส่วนตัว
64. นายชยันต์ ปินตาปิน	ตรี/พยาบาลและผดุงครรภ์	มช.	ส่วนตัว

คณะ/หน่วยงาน	ระดับ/สาขาวิชาที่ศึกษาต่อ	สถานที่	แหล่งทุน
65. น.ส.สมหวัง เมืองดี 66. นางอัมพร บัวคำขาว 67. น.ส.สุภาพร สินธยา 68. นายนิกร ยาอินตา 69. นายประมุข ปัญญศิริ	ตรี/พยาบาลและผดุงครรภ์ ตรี/พยาบาลและผดุงครรภ์ ตรี/พยาบาลและผดุงครรภ์ ตรี/พยาบาลและผดุงครรภ์ ตรี/ครุศาสตร์อุตสาหกรรม	มช. มช. มช. มช. ว. เทคโนโลยี วิทยาเขตเท- เวศน์	ส่วนตัว ส่วนตัว ส่วนตัว ส่วนตัว ส่วนตัว
70. นายดวงเพชร สมมิตร 71. น.ส.บุศราวรรณ จันทร์วัชร 72. นายนพดล วิสุพร 73. น.ส.สุรีพรรณ ปัญญาวิชัย	ผู้ช่วยทันตแพทย์ ตรี/คณิตศาสตร์ ตรี/อุตสาหกรรม พนักงานวิทยาศาสตร์การ แพทย์	รพ.ราชวิถี มช. มช. ศิริราชพยาบาล	ส่วนตัว ส่วนตัว ส่วนตัว ส่วนตัว
คณะเภสัชศาสตร์			
สาย ก.			
1. นางวราภรณ์ ปัดฉนวนลี 2. นางเกษร นันทจิน 3. นายจิรเดช มโนสร้อย 4. นางสิริพร บุรพาเดชะ 5. นางวัชรีย์ เนติสิงหะ	โท/เภสัชเวท (บางส่วน) โท/เภสัชเวท เอก/จุฬาลงกรณ์มหาวิทยาลัย โท/เภสัชเวท (บางส่วน) เอก/Pharmaceutical Sciences	มช. มช. มหิดล มช. สหรัฐ	ส่วนตัว ส่วนตัว ส่วนตัว ส่วนตัว ส่วนตัว
คณะมนุษยศาสตร์			
สาย ก.			
1. นางจิรพร วิทยศักดิ์พันธ์ 2. นายสมพงษ์ วิทยศักดิ์พันธ์ 3. น.ส.ปรีญา โนแก้ว 4. น.ส.ประภา สุขเกษม 5. น.ส.สรัญญา เศวตมาลัย 6. นางจิตราภรณ์ ศิริพูล	เอก/ศิลปการละคร โท-เอก/ภาษาศาสตร์ เอก/ภาษาศาสตร์ เอก/ภาษาศาสตร์ โท-เอก/ภาษาศาสตร์ เอก/ประวัติศาสตร์	สหรัฐ สหรัฐ สหรัฐ สหรัฐ สหรัฐ สหรัฐ	ฟูลไบริทและ ส่วนตัว ฟูลไบริทและ ส่วนตัว ฟูลไบริทและ ส่วนตัว ฟูลไบริท ส่วนตัว Dissertation Completion Award.
7. นางสมรภัช ทองน่วม	โท/ความสัมพันธ์ระหว่าง ประเทศ	จุฬา	ส่วนตัว

คณะ/หน่วยงาน	ระดับ/สาขาวิชาที่ศึกษาต่อ	สถานที่	แหล่งทุน
8. นายธวัช บุญเรือง	โท-เอก/ภาษาและวรรณคดี เยอรมัน	เยอรมัน, สหรัฐ	Ecumenical Scholarships Program, Teading Assistant- ship
สาย ข. 1. น.ส.สายสุนีย์ โนรี	ไม่ระบุ	ฟิลิปปินส์	ส่วนตัว
คณะวิทยาศาสตร์			
สาย ก. 1. นายประโยชน์ อุจนจะนำ 2. นายยืนยง ปัญจสวัสดิ์วงศ์	เอก/Ore Geology เอก/Igneous	สวีเดน ไม่ระบุ	ส่วนตัว รัฐบาลออสเตรเลีย
3. นายวิทยา คันทรส	โท/Stratigraphy and Sedimentology	ไม่ระบุ	ไม่ระบุ
4. น.ส.เกศรา สุวรรณจักร	เอก/Chemistry	สหรัฐ	ส่วนตัว
5. น.ส.นงเยาว์ มาลัยทอง	เอก/Polymer Chemis- try	ญี่ปุ่น	รัฐบาลญี่ปุ่น
6. นายบัณฑิต ลีละศาสตร์	เอก/Food Sciences	ฝรั่งเศส	รัฐบาลฝรั่งเศส
7. นายอภิวัฒน์ บารมี	เอก/Chemistry	มหิดล	ส่วนตัว
8. น.ส.กัญญา สันทนะโชติ	เอก/Plant Taxonomy	สหรัฐ	ฟูลไบรท์
9. นายจำนงค์ อุทัยบุตร	เอก/Horticulture	ญี่ปุ่น	อิตาชิ
10. นางวิไลวรรณ อนุสารสุนทร	เอก/Plant Taxonomy	ออสเตรเลีย	รัฐบาลออสเตรเลีย
11. นายสมบูรณ์ อนันตลาโภชัย	เอก/Molecular Biology	เบลเยียม	รัฐบาลเบล เยียม
คณะวิศวกรรมศาสตร์			
สาย ก. 1. นายบุญเทพ นาเนกรังสรรค์	เอก/Geotechnical Engineering	เยอรมัน	DAAD
2. นายเสริมเกียรติ จอมจันทร์ยอง	เอก/วิศวกรรมอุตสาหกรรม	ญี่ปุ่น	รัฐบาลญี่ปุ่น
3. นายสุรพงษ์ วัฒนะจีระ	เอก/วิศวกรรมสุขภิบาล	ญี่ปุ่น	รัฐบาลญี่ปุ่น
4. นายเสณีย์ กาญจนวงศ์	เอก/Environmental Engineering	AIT	NORAD

คณะ/หน่วยงาน	ระดับ/สาขาวิชาที่ศึกษาต่อ	สถานที่	แหล่งทุน
5. นางสาวศานดา กานตวนิจกร	เอก/วิทยาศาสตร์สิ่งแวดล้อม	AIT	NORAD
6. นายวิวัฒน์ คล่องพานิช	เอก/วิศวกรรมเครื่องกล (ทางด้านพลังงาน)	อังกฤษ	โคลัมโบ
7. นายสุรศักดิ์ บำรุงวงศ์	เอก/วิศวกรรมเกษตร	ญี่ปุ่น	รัฐบาลญี่ปุ่น
8. นายประเสริฐ ฤกษ์เกรียงไกร	โท/Energy Technology	AIT	AIT
9. นายธนวิทย์ ชูดีกาวิทย์	โท/วิศวกรรมไฟฟ้า	จุฬา	โครงการผลิตและพัฒนาอาจารย์
สาย ก.			
10. นายสัมพันธ์ นันทขว้าง	ตรี/อุตสาหกรรม	มช.	ส่วนตัว
11. นายเชาวลิต เจริญชัย	ตรี/อุตสาหกรรม	มช.	ส่วนตัว
คณะศึกษาศาสตร์			
สาย ก.			
1. นายเจ็ดหล้า สุนทรวิภาค	เอก/บริหารการศึกษา	มศว.ประสานมิตร	ส่วนตัว
2. น.ส.อัญชลี ตนานนท์	เอก/Curriculum & Instruction	สหรัฐ	ฟูลไบรท์
3. นายฉลอง ทับศรี	เอก/เทคโนโลยีทางการศึกษา	สหรัฐ	ส่วนตัว
คณะสังคมศาสตร์			
สาย ก.			
1. น.ส.อัจฉรา ปุญญฤทธิ์	โท/การวางแผนภาคและเมือง	จุฬา	ส่วนตัว
2. นายชายตรี ชาติวัฒนสุคนธ์	โท/นิติศาสตร์	จุฬา	ส่วนตัว
3. นางมยุรี อนุมานราชชน	โท/รัฐประศาสนศาสตร์	สหรัฐ	ส่วนตัว
4. นายเอกกมล สายจันทร์	โท	เนเธอร์แลนด์	รัฐบาลเนเธอร์แลนด์
5. นายธนน อนุมานราชชน	เอก/การปกครอง	สหรัฐ	ฟูลไบรท์
6. นายวิทย์กร เชียงกุล	เอก/สังคมศาสตร์	ออสเตรเลีย	รัฐบาลญี่ปุ่น
7. น.ส.ไทพิศรินทร์ วิถี รักคึกฤ	เอก/Anthropologic Social	ฝรั่งเศส	ส่วนตัว
8. นายสิทธิรัฐ ประพุทธนิตินิสาร	เอก/สังคมศาสตร์การศึกษา	สหรัฐ	Fullbright Harword Yenching

คณะ/หน่วยงาน	ระดับ/สาขาวิชาที่ศึกษาต่อ	สถานที่	แหล่งทุน
สาย ก. 9. น.ส. ดกาวลัย ศรีวีระสกุล	ตรี/ การบริหารธุรกิจ	ม.พายัพ	ส่วนตัว
สำนักบริการคอมพิวเตอร์			
สาย ข. 1. นางมาลี ตระการศิรินนท์	โท/สถิติ	จุฬา	ส่วนตัว
สาย ก. 2. นางนิธยา สิทธิเกษร	ตรี/บริหารการศึกษา	มช.	ส่วนตัว
สถาบันวิจัยวิทยาศาสตร์สุขภาพ			
สาย ข. 1. นายวิวัฒน์ เดชาสาหรัย	โท	อังกฤษ	รัฐบาลสหราชอาณาจักร
2. น.ส.สุรางค์จิตต์ กุดตะเทพ	โท	อังกฤษ	รัฐบาลสหราชอาณาจักร
3. นายเกรียงศักดิ์ ประพุทธพิทยา	เอก	อังกฤษ	รัฐบาลสหราชอาณาจักร
4. น.ส.อรศรี ตันตยาภินันท์	โท/เคมี	มช.	ส่วนตัว
5. น.ส.ละเอียด ประพันธ์คารา	โท/ชีวเคมี	มช.	ส่วนตัว
6. น.ส.วาสนา เพ็ชรภู่	โท/ชีวเคมี	มช.	ส่วนตัว
7. นางฉายสุรีย์ สุภวิไล	โท/จุลชีววิทยา	มช.	ส่วนตัว
สาย ก. 8. น.ส.สุรินดา กาวิชัย	โท	อังกฤษ	รัฐบาลสหราชอาณาจักร
9. นายสว่าง แก้วกันทา	โท	อังกฤษ	ยาณาจักร รัฐบาลสหราชอาณาจักร
สถาบันวิจัยสังคม			
สาย ข. 1. นางอัญชลี เจ็งเจริญ	เอก/ การจัดการทรัพยากร และนโยบาย	สหรัฐ	ส่วนตัว
2. นายปรีชา เจ็งเจริญ	เอก/ Political Science	สหรัฐ	มูลนิธิไทย - อเมริกัน

คณะ/หน่วยงาน	ระดับ/สาขาวิชาที่ศึกษาต่อ	สถานที่	แหล่งทุน
3. นายอภิธาน สมใจ 4. นายบาดี พุทธรักษา	โท/ปรัชญา เอก/Pali and Buddhist Studies	มช. อินเดีย	ส่วนตัว ส่วนตัว
สาย ก. 5. น.ส.วิลาวัลย์ เลิศพูนวิไลกุล 6. น.ส.มยุรี ชัยบุญเรือง	ศรี/บริหารธุรกิจ ศรี/บริหารธุรกิจ	มช. มช.	ส่วนตัว ส่วนตัว
โครงการศูนย์วิจัยเพื่อเพิ่มผลผลิตทางเกษตร สาย ข.	โท	ออสเตรเลีย	รัฐบาลออสเตรเลีย
สำนักงานอธิการบดี สาย ข.	โท/จิตวิทยาการศึกษาและการแนะแนว	มก.	ส่วนตัว
1. นางคันสนีย์ พงศาวิรัตน์	โท/จิตวิทยาการศึกษาและการแนะแนว	มก.	ส่วนตัว
2. น.ส.ศรีสุตา สิงห์พรหม	โท/จิตวิทยาการศึกษาและการแนะแนว	มก.	ส่วนตัว
3. นายผดุงวิทย์ ทองศุภผล	โท/การศึกษาผู้ใหญ่	มก.	ส่วนตัว
สาย ก. 4. นางนันทิยา สิทธิเจริญ	ศรี/บริหารธุรกิจ	มช.	ส่วนตัว

แผนภูมิ จำนวนบุคลากรไปอบรม ดูงาน และประชุมทางวิชาการ ปีงบประมาณ 2530

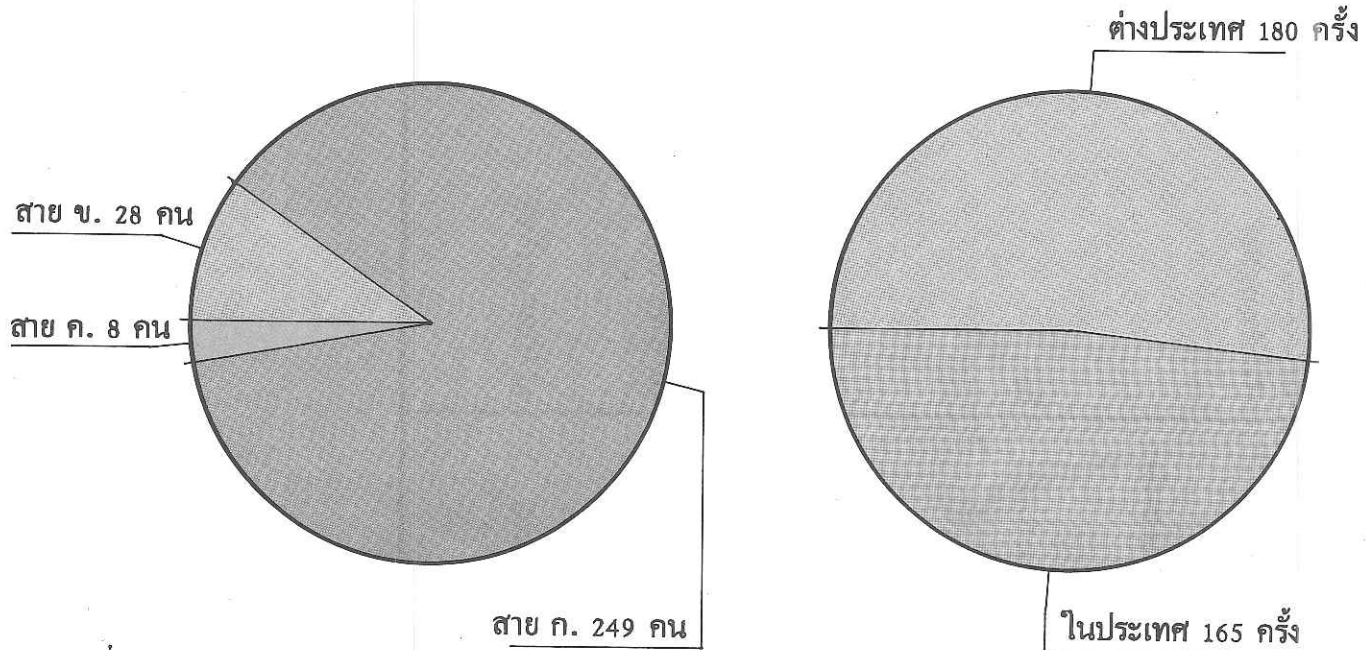

โครงการพัฒนาวิชาการในด้านต่าง ๆ ที่หน่วยงานในมหาวิทยาลัยเชียงใหม่จัดขึ้น ในปีงบประมาณ 2530 มีดังนี้

1. โครงการประชุมปฏิบัติการ การพัฒนาหลักสูตรระดับกระบวนวิชา
2. โครงการประชุมปฏิบัติการ การใช้และการผลิตสื่อการสอน ประเภทแผ่นโปร่งใส สไลด์ประกอบเสียงและวีดีโอเทป
3. โครงการประชุมปฏิบัติการ เขียนโครงการวิจัยอย่างไรจึงจะได้ทุนสนับสนุน
4. โครงการประชุมนิเทศอาจารย์ใหม่
5. โครงการประชุมปฏิบัติการ เกี่ยวกับการเรียนการสอนระดับอุดมศึกษา
6. โครงการประชุมปฏิบัติการ การวัดและประเมินผลการศึกษา
7. โครงการประชุมปฏิบัติการ เรื่อง ทำอย่างไรจึงจะวิจัยเป็น

ศูนย์ฝึกอบรมและพัฒนาคุณภาพงานมหาวิทยาลัยเชียงใหม่

1. โครงการต่างๆ อันได้แก่ การอบรม สัมมนา บรรยาย เข้าร่วมเสนอผลงาน ตลอดจนให้คำแนะนำ เกี่ยวกับระบบคิวซี แก่บุคลากรและหน่วยงานต่างๆ ทั้งภายในและนอกมหาวิทยาลัย จำนวน 25 ครั้ง

คณะทันตแพทยศาสตร์

1. โครงการประชุมคณะทำงานเรื่อง การฝึกปฏิบัติงานของนักศึกษาทันตแพทย์ ชั้นปีที่ 5
2. ประชุมงานพัฒนาหลักสูตรทันตแพทยศาสตร์บัณฑิต

คณะพยาบาลศาสตร์

1. อภิปรายเรื่อง “ แนวทางการศึกษาต่อระดับปริญญาเอกในประเทศ ”
2. อบรมเชิงปฏิบัติการเรื่อง “ การถ่ายภาพสไลด์ประกอบการสอน ”
3. ประชุมเชิงปฏิบัติการเรื่อง “ เทคนิคการปรับพฤติกรรม เพื่อส่งเสริมการเรียนการสอน ทางพยาบาล ”
4. สัมมนาหลักสูตรพยาบาลศาสตร์บัณฑิต

คณะแพทยศาสตร์

1. จัดมหกรรมเสนอผลงานคิวซี
2. อบรมกลุ่มพัฒนาคุณภาพงาน
3. ประชุมแพทยศาสตร์ภูมิภาค
4. ประชุมเชิงปฏิบัติการเรื่อง การทำแผ่นภาพโปร่งใส สไลด์ อย่างมีประสิทธิภาพ
5. อบรมเชิงปฏิบัติการเรื่อง ไมโครคอมพิวเตอร์เบื้องต้น ระดับอาจารย์และระดับบุคลากร
6. ประชุมเชิงปฏิบัติการเรื่อง การจัดการเรียนการสอนแบบเน้นกระบวนการ

คณะเภสัชศาสตร์

1. โครงการบรรยายทางวิชาการ

คณะกรรมการ

1. ประชุมหลักสูตรและเนื้อหากระบวนวิชาภาษาอังกฤษในงานธุรกิจ
2. สัมมนาการเรียนการสอนปริญญาโทจิตวิทยา
3. สัมมนาปรับปรุงหลักสูตรการเรียนการสอนสาขาวิชาภาษาเยอรมัน
4. ประชุมร่างหลักสูตรกระบวนวิชาพื้นฐาน
5. อบรมหลักสูตรพิเศษทางจิตวิทยา
6. สัมมนาปรับปรุงหลักสูตรการสื่อสารมวลชน
7. การสอนภาษาอังกฤษพื้นฐานในสถาบันอุดมศึกษา

คณะวิทยาศาสตร์

1. ประชุมวิชาการทางวิทยาศาสตร์ มหาวิทยาลัยเชียงใหม่ ครั้งที่ 1

คณะสังคมศาสตร์

1. สัมมนาคณาจารย์ทางบริหารธุรกิจทั่วประเทศ ครั้งที่ 6 เรื่อง “ สถาบันการศึกษา
ทางการบริหารธุรกิจกับแผนงานจัดการศึกษาระดับอุดมศึกษา ในช่วงแผนพัฒนา
ระยะที่ 6 พ.ศ. 2530-2534 ”
2. สัมมนาทางวิชาการ เรื่อง “ ทิศทางหลักสูตรสาขาวิชารัฐศาสตร์ ”
3. โครงการเสริมความรู้ทางวิชาการแก่ข้าราชการในมหาวิทยาลัยเชียงใหม่ “ โครงการ
ฝึกอบรมหลักการบริหาร ”

โครงการบเจรจากรกิจและการประชุมนานาชาติ

สำนักงบประมาณได้จัดสรรงบประมาณแผ่นดินส่วนหนึ่ง เรียกว่า “ งบเจรจาธุรกิจและการประชุมนานาชาติ ” ให้แก่ทบวงมหาวิทยาลัย เพื่อจัดสรรให้มหาวิทยาลัยและหน่วยงานต่างๆ โดยมีวัตถุประสงค์เพื่อแสวงหาแหล่งทรัพยากรต่างๆ เพิ่มเติมจากต่างประเทศ เพื่อสนับสนุนกิจการต่างๆ ของหน่วยงานในสังกัดมหาวิทยาลัย พัฒนาการและแลกเปลี่ยนแนวความคิดทางวิชาการด้านต่างๆ กับต่างประเทศ ตลอดจนเป็นการส่งเสริมประสบการณ์ทางวิชาการ และเผยแพร่ผลงานทางวิชาการของคณาจารย์ ข้าราชการในสังกัดทบวงมหาวิทยาลัย โดยทบวงมหาวิทยาลัยได้จำแนกประเภทของงบเจรจาธุรกิจและการประชุมนานาชาติเป็น 3 ประเภท คือ

ประเภท 01 การเป็นเจ้าภาพจัดประชุมนานาชาติภายในประเทศ

ประเภท 02 การเจรจาธุรกิจและประชุมนานาชาติในต่างประเทศ

ประเภท 03 การประชุมวิชาการในต่างประเทศ

ในปีงบประมาณ 2530 มหาวิทยาลัยเชียงใหม่ ได้รับจัดสรรงบเจรจาธุรกิจและการประชุมนานาชาติ รวมเป็นเงินทั้งสิ้น 359,500.- บาท จัดสรรให้แก่

โครงการประเภท 02 จำนวน 4 โครงการ เป็นเงิน 142,742.80 บาท

โครงการประเภท 03 จำนวน 13 โครงการ เป็นเงิน 216,757.20 บาท ดังนี้

โครงการประเภท 02

1. การประชุมทางวิชาการของสมาคมชีววิทยาศึกษาแห่งเอเชีย ของศาสตราจารย์ พาณี เชี่ยววานิช คณะวิทยาศาสตร์ ระหว่างวันที่ 2-5 ธันวาคม 2529 ณ ประเทศฟิลิปปินส์
2. โครงการความร่วมมือระหว่างมหาวิทยาลัยเชียงใหม่กับมหาวิทยาลัยมินเนโซต้า ของผู้ช่วยศาสตราจารย์ ชวลิต พุทธวงศ์ คณะวิทยาศาสตร์ ระหว่างวันที่ 3-9 พฤศจิกายน 2529 ณ ประเทศสหรัฐอเมริกา
3. โครงการแลกเปลี่ยนทางวิชาการระหว่างคณะมนุษยศาสตร์ มหาวิทยาลัยเชียงใหม่กับสถาบันแห่งชาติด้านภาษาและวัฒนธรรมตะวันออก ของอาจารย์ วัฒนะ สุขสมัย คณะมนุษยศาสตร์ ระหว่างวันที่ 27-29 ตุลาคม 2529 ณ ประเทศฝรั่งเศส
4. โครงการการเจรจาขอทุนช่วยเหลือในการตั้งห้องทดลองทางฟาร์มโคโคเนติกส์ ของนายทองปาน เทียมราช คณะเภสัชศาสตร์

โครงการประเภท 03

1. The 4th Federation of Asian and Oceanian Biochemists (4th FAOB Congress) ของรองศาสตราจารย์ ยุทธนา สมิตะสิริ คณะวิทยาศาสตร์ ระหว่างวันที่ 30 พฤศจิกายน - 5 ธันวาคม 2529 ณ ประเทศสิงคโปร์

2. The 4th Federation of Asian and Oceanian Biochemists (4th FAOB Congress) ของ อาจารย์ตรีทิพย์ เชี่ยวชาญวิทย์ คณะแพทยศาสตร์ ระหว่างวันที่ 30 พฤศจิกายน - 5 ธันวาคม 2529 ณ ประเทศสิงคโปร์
3. The Role of Geology in Urban Development ของ ผู้ช่วยศาสตราจารย์ ชิตชัย อนันตเศรษฐ์ คณะวิศวกรรมศาสตร์ ระหว่างวันที่ 14-21 ธันวาคม 2529 ณ ประเทศฮ่องกง
4. Waste Management in Developing Countries ของ ผู้ช่วยศาสตราจารย์ สุพร กุศตะเทพ คณะวิศวกรรมศาสตร์ ระหว่างวันที่ 27-31 ตุลาคม 2529 ณ ประเทศสหพันธ์สาธารณรัฐเยอรมัน
5. Workshop for Asian Food Composition ของ นางทิพย์รัตน์ มณีเลิศ สถาบันวิจัยวิทยาศาสตร์สุขภาพ ระหว่างวันที่ 20-23 ตุลาคม 2529 ณ ประเทศอินโดนีเซีย
6. โครงการประชุมนานาชาติของชีวเคมี (International Meeting on Biochemistry) ของ นางลักขณา มกรแก้วเกยูร คณะแพทยศาสตร์ ระหว่างวันที่ 17-22 สิงหาคม 2530 ณ กรุงปักกิ่ง สาธารณรัฐประชาชนจีน
7. Asian Chemical Congress'87 Seoul ของนายประศักดิ์ ถาวรยุติการต์ คณะวิทยาศาสตร์ ระหว่างวันที่ 29 มิถุนายน - 3 กรกฎาคม 2530 ณ ประเทศเกาหลีใต้
8. The 5th Asian Oceanian Congress of Radiology ของ นายวิชาญ หล่อวิทยา คณะแพทยศาสตร์ ระหว่างวันที่ 20-25 กันยายน 2530 ณ ประเทศเกาหลีใต้
9. The International Conference on Thai Studies ของ นางสาวเอมอร ชิตตะโสภณ คณะมนุษยศาสตร์ ระหว่างวันที่ 2-8 กรกฎาคม 2530 ณ ประเทศออสเตรเลีย
10. การประชุมวิชาการเภสัชวิทยานานาชาติ ครั้งที่ 10 ของ นางอัมพวัน อภิสิทธิ์ะกุล คณะแพทยศาสตร์ ระหว่างวันที่ 23-29 สิงหาคม 2530 ณ ประเทศออสเตรเลีย
11. XVI Pacific Science Congress ของ นายมรกต สุโขศิริรัตน์ คณะวิทยาศาสตร์ ระหว่างวันที่ 20-30 สิงหาคม 2530 ณ ประเทศเกาหลีใต้
12. Ninth International Conference on Chemical Education ของนายพิมล เรียนวัฒนา คณะวิทยาศาสตร์ ระหว่างวันที่ 26-31 สิงหาคม 2530 ณ ประเทศบราซิล
13. การเจรจาขอความช่วยเหลือจาก GATE และ GTZ ประเทศสาธารณรัฐเยอรมัน ทางด้านสาขาวิชาวิศวกรรมพลังงาน ของนายณออกุณ สิทธิพงศ์ คณะวิศวกรรมศาสตร์ ระหว่างวันที่ 7-11 สิงหาคม 2530 (โอนมาจากประเภท 01)

การส่งเสริมศิลปะและวัฒนธรรม



การส่งเสริมศิลปและวัฒนธรรมเป็นหน้าที่หลักประการหนึ่งของมหาวิทยาลัย นอกเหนือจากการจัดการศึกษา การวิจัย และการบริการวิชาการแก่สังคม มหาวิทยาลัย เชียงใหม่จึงได้สนับสนุนให้คณะ/หน่วยงานและคณาจารย์ จัดดำเนินงานอันเป็นการส่งเสริมศิลปและวัฒนธรรม โดยเฉพาะอย่างยิ่งศิลปวัฒนธรรมประเพณีพื้นบ้านของล้านนา ไทย ซึ่งในปีงบประมาณ 2530 พอสรุปได้ดังนี้

โครงการศูนย์ส่งเสริมศิลปและวัฒนธรรม

1. งานส่งเสริมศาสนาและจริยธรรม เมื่อพฤษภาคม 2529 ถึงเมษายน 2530 ณ ศาลาธรรม และห้องประชุมสารสนเทศ สำนักงานอธิการบดี เพื่อเผยแพร่หลักธรรมในแต่ละศาสนาในด้านที่เหมาะสมแก่บุคคลทั่วไป

2. การสัมมนาสถานภาพด้านนาคศึกษา เมื่อวันที่ 22-24 สิงหาคม 2529 ณ โรงแรม เชียงใหม่ออร์คิด เพื่อรวบรวมข้อคิดเห็น ข้อเสนอแนะด้านนาคศึกษา

3. การประชุมวิชาการวัฒนธรรมล้านนากับสิบสองปันนา : ความสืบเนื่องและการเปลี่ยนแปลง เมื่อวันที่ 22-24 พฤศจิกายน 2529 ณ โรงแรมเชียงใหม่ออร์คิด เพื่อแลกเปลี่ยนความคิดเห็นด้านวัฒนธรรม

4. พิมพ์หนังสือประเพณีสิบสองเดือนล้านนา เพื่อเผยแพร่ และอนุรักษ์ไว้ซึ่งประเพณีของ ล้านนา

5. นิทรรศการผลงานผู้สอนศิลปะในมหาวิทยาลัยเชียงใหม่ เมื่อวันที่ 12-23 มกราคม 2530 ณ ห้องนิทรรศการ คณะจิตรศิลป์ เพื่อเผยแพร่ศิลปะแก่ผู้สนใจทั่วไป

6. นิทรรศการภาพถ่าย สภาพแวดล้อมของแหล่งผลิตงานหัตถกรรมท้องถิ่น ของอาจารย์ เป็รื่อง เปลี่ยนสายสืบ เมื่อวันที่ 19-30 มกราคม 2530 เพื่อเผยแพร่และอนุรักษ์ไว้ซึ่งแหล่ง ผลิตงานหัตถกรรมท้องถิ่น

คณะมนุษยศาสตร์

1. เผยแพร่ศิลปวัฒนธรรมด้านนาทางวิทยุกระจายเสียง
2. ออกสำรวจภาคสนาม “ ล้านนาศึกษา ” เพื่อศึกษาค้นคว้ารวบรวมมรดกด้านนาที่สัมพันธ์กับภาษาและวรรณกรรม
3. ศึกษาเครื่องปั้นดินเผา ที่จังหวัดเชียงราย เพื่อรวบรวมข้อมูลทางประวัติศาสตร์ และโบราณคดี
4. เสนอรายการ “ ปรีทรรตภาษาและวรรณกรรมล้านนา ” ทางโทรทัศน์ ช่อง 8 ลำปาง เพื่ออนุรักษ์ฟื้นฟูและเผยแพร่ภาษาและวรรณกรรมล้านนา

คณะศึกษาศาสตร์

1. โครงการต้นไม้พูดได้ เมื่อวันที่ 22 กรกฎาคม - 15 สิงหาคม 2530 เพื่อเผยแพร่คติธรรม และเป็นการเตือนหรือให้สติแก่นักศึกษาและบุคคลทั่วไป

สำนักหอสมุด

1. โครงการจัดห้องแสดงศิลปโบราณวัตถุ ณ สำนักหอสมุดเพื่อเผยแพร่ศิลปวัฒนธรรมล้านนา แสดงชีวิตความเป็นอยู่ของคนล้านนาในอดีต ตลอดจนแสดงลักษณะและความงามของศิลปกรรมแต่ละยุคสมัย
2. โครงการรวบรวมข้อมูลทางศิลปและวัฒนธรรมล้านนา ณ สำนักหอสมุด เพื่อเป็นศูนย์รวมสิ่งพิมพ์เกี่ยวกับศิลปวัฒนธรรมล้านนา และส่งเสริมการศึกษา การค้นคว้าวิจัย ตลอดจน เผยแพร่งานด้านศิลปวัฒนธรรมล้านนาแก่ผู้สนใจ ทั่วไประ
3. โครงการอนุรักษ์ข้อมูลทางวัฒนธรรม ณ สำนักหอสมุด เพื่อให้ข้อมูลทางวัฒนธรรม ที่มีคุณค่าได้รับการดูแลอย่างมีระบบ และให้ข้อมูลทางวัฒนธรรมอยู่ในสภาพคงทนถาวรเป็นประโยชน์ต่อการศึกษา ค้นคว้า วิจัย
4. โครงการจัดทำบรรณานุกรมสิ่งพิมพ์ภาคเหนือ (เฉพาะล้านนา) ที่บริการในสำนักหอสมุด เพื่อรวบรวมข้อมูลที่เกี่ยวข้องกับภาคเหนือตอนบน (ล้านนา) ด้านวัฒนธรรมทุกสาขาที่จัดพิมพ์ในรูปของสิ่งพิมพ์ประเภทต่างๆ ที่มีในสำนักหอสมุดนำมารวมเข้าไว้ด้วยกันอย่างมีระบบและเผยแพร่ข้อมูลที่เกี่ยวข้องกับล้านนาไปยังหน่วยงานที่เกี่ยวข้อง



การวิจัย

มหาวิทยาลัยเชียงใหม่มีนโยบายสนับสนุนให้คณาจารย์และนักวิชาการของมหาวิทยาลัยทำการศึกษาค้นคว้าวิจัยในสาขาวิชาต่างๆ เพื่อความก้าวหน้าทางวิชาการ ตลอดจนเพื่อให้ได้ผลงานวิจัยที่สามารถนำไปใช้ประโยชน์กับงานพัฒนา ในปีงบประมาณ 2530 มหาวิทยาลัยเชียงใหม่ได้รับเงินอุดหนุนการวิจัยจากทั้งภายในและภายนอกประเทศ จำแนกตามประเภทของการจัดดำเนินการวิจัยได้ 3 ลักษณะ ดังนี้

ประเภทการวิจัย	จำนวนโครงการ	งบประมาณ (บาท)
1. งานวิจัยจัดดำเนินการโดยส่วนบุคคลได้แก่		
1.1 ทุนอุดหนุนการวิจัยจากสำนักงานคณะกรรมการวิจัยแห่งชาติ	8	685,450.-
1.2 ทุนอุดหนุนการวิจัยจากงบประมาณแผ่นดิน	31	833,189.-
1.3 ทุนอุดหนุนการวิจัยจากแหล่งอื่นๆ	24	24,371,474.-
2. งานวิจัยจัดดำเนินการโดยคณะ - ภาควิชา	41	1,397,367.-
3. งานวิจัยจัดดำเนินการโดยสถาบัน/โครงการ		
3.1 สถาบันวิจัยวิทยาศาสตร์สุขภาพ	16	9,889,791.-
3.2 สถาบันวิจัยสังคม	11	1,105,600.-
3.3 สถาบันวิจัยและพัฒนาวิทยาศาสตร์และเทคโนโลยี	1	4,003,428.-
3.4 โครงการศูนย์วิจัยเพื่อเพิ่มผลผลิตทางเกษตร	10	468,300.-
รวม	142	42,754,599.-

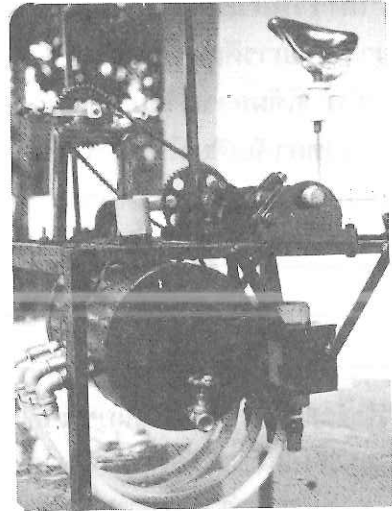
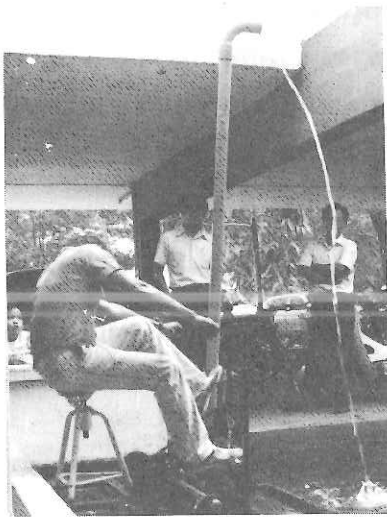

1. งานวิจัยจัดดำเนินการโดยส่วนบุคคล

1.1 งานวิจัยที่ได้รับทุนอุดหนุนจากสำนักงานคณะกรรมการวิจัยแห่งชาติ จำนวน 8 โครงการ ดังนี้.-

ชื่อโครงการ	หัวหน้าโครงการ	งบประมาณ (บาท)
<i>คณะเกษตรศาสตร์</i> 1. การสร้างโมเดลของการพัฒนาและการเจริญเติบโตของข้าวไร่ที่ปลูกในสภาพอาศัยน้ำฝน	สุนทร บุรณะวิริยะกุล	44,000.-
<i>คณะเทคนิคการแพทย์</i> 1. การหาปริมาณเอมโมโนโกลบูลิน จีในซีรัม Complement Fisation	วัชระ กลินพฤกษ์	36,550.-
<i>คณะแพทยศาสตร์</i> 1. การกินขานูเป็นพาหะของโรคเอดส์	วิชาญ วิทยาศัย	117,500.-
2. การปรับปรุงประสิทธิภาพของปริมาณการใช้รังสีบำบัดโดยอาศัยเกณฑ์เชิงชีววิทยา	วิชาญ หล่อวิทยา	198,000.-
<i>คณะมนุษยศาสตร์</i> 1. บทบาทของอาจารย์ระดับอุดมศึกษาในสังคมไทยหลังการเปลี่ยนแปลงการปกครองจนถึงปัจจุบัน	นครินทร์ เมฆไตรรัตน์	54,000.-
<i>คณะวิทยาศาสตร์</i> 1. การออกแบบและสร้างระบบการเรียนรู้คอมพิวเตอร์สำหรับเด็กนักเรียนในเขตภาคเหนือ	ไกรสร จิตรธรรม	71,600.-

ชื่อโครงการ	หัวหน้าโครงการ	งบประมาณ (บาท)
คณะวิศวกรรมศาสตร์		
1. การทดลองผลิตดินขาวเกรดกระดาษจากแร่ดินขาว อำเภอเวียงป่าเป้า จังหวัดเชียงราย	ไพลิน ฤกษ์จิระสวัสดิ์	100,000.-
2. การพัฒนาโรงอบแห้งเมล็ดพืชหลายชนิดขนาดใหญ่ โดยใช้พลังงานแสงอาทิตย์	ณอคคุณ ลิทธิพงศ์	63,800.-

1.2 งานวิจัยที่ได้รับทุนอุดหนุนจากงบประมาณแผ่นดิน จำนวน 31 โครงการดังนี้

ชื่อโครงการ	หัวหน้าโครงการ	งบประมาณ (บาท)
คณะเกษตรศาสตร์		
1. การผลิตสารสีแดงของ <u>Monascus Purpureus</u> จากข้าวในระดับกึ่งอุตสาหกรรม	อรัญ หันพงศ์กิตติกุล	26,300.-
2. อิทธิพลของ Boron, NAA, GA ₃ , 4-D ที่มีอิทธิพลต่อการติดผลและการร่วงของลำไยพันธุ์ชมพู	ธวัชชัย ไชยตระกูล-ทรัพย์	33,300.-
3. การศึกษาการใช้น้ำของพืชที่คอน ภายใต้สภาพน้ำฝน	สิทธิพร สุขเกษม	27,000.-
คณะเทคนิคการแพทย์		
1. การตรวจน้ำไขสันหลังที่ให้ผลรวดเร็วในการวินิจฉัยโรคเยื่อหุ้มสมองอักเสบจากเชื้อแบคทีเรีย	เดชา ร่มไทรย์	38,700.-
2. การตรวจหาเอนโคทอกซินด้วยวิธีมัลติสแตยเซท : การศึกษาอะมีโนซัยท์ลีสเซทจากเลือดของแมงดาทะเลในอ่าวไทย	ปราโมทย์ เตียวศิริ	38,700.-
คณะพยาบาลศาสตร์		
1. การพัฒนามาตรฐานการพยาบาลผู้ป่วยเด็กโรครุมตึก	ประคิดน คชภักดี	9,000.-
2. การพัฒนามาตรฐานการพยาบาลผู้ป่วยเด็กที่มีภาวะบริรูบินในเลือดสูง	มาลี เจริญเมือง	9,000.-
คณะแพทยศาสตร์		
1. การใช้ดับหมุดทดแทนในการตรวจหาแอนตินิวเคลียสแพคเตอร์	ชัชวาลย์ อภิชาติปิยะกุล	20,100.-

ชื่อโครงการ	หัวหน้าโครงการ	งบประมาณ (บาท)
2. การศึกษาคุณสมบัติของชนิด <u>Anopheles barbirostris</u>	เวช ชูโชติ	44,600.-
<i>คณะวิทยาศาสตร์</i>		
1. การวิเคราะห์ปริมาณฝนตามลักษณะภูมิประเทศในเขตเชียงใหม่ - ลำพูน	วิยะดา ต้นวัฒนากุล	18,300.-
2. การสร้างดีเอ็นเอลูกผสมที่บรรจบกันของเอ็นไซม์เซลลูเลสจากเห็ด	สุรีย์ พุตระกูล	48,600.-
3. การสำรวจน้ำบาดาลโดยวิธีวัดความต้านทานกระแสไฟฟ้า และการวิเคราะห์ข้อมูลโดยไมโครคอมพิวเตอร์	พงษ์วาท สุวคนธ์	30,600.-
4. การศึกษาชีวฟิสิกส์ของปฏิกิริยาคุกกลืนนิวตรอนเชิงนิวเคลียร์ เพื่อใช้ในการรักษามะเร็งปากมดลูก	สุภาพ ฒ เชียงใหม่	33,489.-
<i>คณะวิศวกรรมศาสตร์</i>		
1. การศึกษาพฤติกรรมร่วมของถังสमानตะกอนแบบเทปเปอร์ และบัฟเฟดในการสमानตะกอน	ประพนธ์ เขมคำรง	28,400.-
2. การวัดประสิทธิผลของการใช้ไมโครคอมพิวเตอร์คำสั่งไทยในการเรียนการสอน	ขจรศักดิ์ คันธพนิต	30,000.-
<i>คณะศึกษาศาสตร์</i>		
1. การศึกษารูปแบบการเรียนรู้ของนักเรียนโรงเรียนมัธยมศึกษาในจังหวัดเชียงใหม่	ชัยนาถ นาคบุผา	18,000.-
2. อันตรกิริยาระหว่างและแนวความเป็นครูของผู้สมัครเข้าศึกษาในคณะศึกษาศาสตร์คุรุศาสตร์ ปีการศึกษา 2530	ดร. ฤทธิ หาดูตระกูล	28,400.-
3. การสร้างและพัฒนาแบบวัดการตรงต่อเวลา	อุเทน ปัญญา	21,600.-
4. การศึกษาหารูปแบบการสอน ซ่อมเสริมวิชาคณิตศาสตร์สำหรับชั้นประถมศึกษา	กรองกาญจน์ อรุณรัตน์	18,000.-
5. การสร้างรูปแบบการพัฒนาผู้นิเทศการศึกษาในระดับประถมศึกษาโดยใช้เคลฟายเทคนิค	สุกานดา ตยนิยางกูร	19,000.-
6. การประเมินผลการใช้หลักสูตรวิชาการงานและอาชีพระดับชั้นมัธยมศึกษาตอนต้น พ.ศ. 2521 ของครูผู้สอนในเขตการศึกษา : ศึกษาเฉพาะหมวดวิชาช่างอุตสาหกรรม	เปรมฤดี ทะคำสอน	13,100.-

ชื่อโครงการ	หัวหน้าโครงการ	งบประมาณ (บาท)
7. การศึกษาเครื่องมือทางเกษตรที่จำเป็นต่อการเรียนการสอนวิชาการงานและอาชีพ ระดับมัธยมศึกษาตอนต้นในระดับมัธยมศึกษา สังกัดกรมสามัญศึกษา เขตการศึกษา 8	นายมณฑป ไชยจิต	10,000.-
8. ระบบสหกรณ์ที่เหมาะสม ซึ่งเอื้ออำนวยต่อการส่งเสริมอาชีพของประชาชนในเขตพื้นที่ชนบท	บุญเลิศ ธงพานิช	18,000.-
คณะสังคมศาสตร์		
1. ประมวลกฎหมายแพ่งและพาณิชย์ : แนวความคิดและพฤติกรรมอันควรแก้ไข บทบัญญัติมาตรา 124	ประลอง บุญปั้น	30,000.-
2. ปัญหาการปฏิรูปที่ดินในจังหวัดเชียงใหม่	โกสมภุ์ สายจันทร์	20,000.-
3. กฎหมายแรงงาน : ศึกษาเฉพาะกรณีผู้ใช้แรงงานหญิง	ยงยุทธ ญาณสาร	45,000.-
4. บทบาทในทางเศรษฐกิจของเยาวชนชนบทจังหวัดเชียงใหม่	เดช กาญจนางกูร	35,000.-
5. ปัญหาพื้นฐานของชุมชนแออัดในตัวเมืองเชียงใหม่	สุวิทย์ รุ่งวิจัย	35,000.-
สำนักงานอธิการบดี		
1. การศึกษาเปรียบเทียบผลผลิตภาพในการผลิตบัณฑิตของมหาวิทยาลัยเชียงใหม่	ประหยัด เดียมขุนทด	31,000.-
2. การมอบหมายภาระงานคณาจารย์ในมหาวิทยาลัยเชียงใหม่ : ศึกษาเฉพาะอาจารย์สอนในสาขาวิชาสังคมศาสตร์	นพพร สิงห์พุดธางกูร	25,000.-
3. วิเคราะห์ผลการปฏิบัติงานตามภาระหน้าที่หลักของมหาวิทยาลัยเชียงใหม่ในรอบ 25 ปี	ไพรัช ตระการศิริรินทร์	30,000.-

1.3 งานวิจัยที่ได้รับทุนอุดหนุนจากแหล่งอื่น
จำนวน 24 โครงการ ดังนี้

ชื่อโครงการ	หัวหน้าโครงการ	แหล่งทุน/งบประมาณ(บาท)
<i>คณะเกษตรศาสตร์</i>		
1. ทุนเพื่อดำเนินการเปิดสอนหลักสูตรเกษตรศาสตร์เชิงระบบในระดับปริญญาโทภาคภาษาอังกฤษภายใต้โครงการ International Programe for Master of Science in Agricultural System	นคร ณ ลำปาง	FORD /7,500,000.-
2. Selection and Development of virus Resistant by using Protoplast Culture and Fusion Technique	ประสาทพร สมิตะมาน	USAID/ 135,070.-
3. การศึกษาแนวทางการเพิ่มผลผลิตของถั่วเหลืองหลังนาในพื้นที่ของเกษตรกร	ทรงเชาว์ อินสมพันธ์	มูลนิธิสุจินโณฯ / 36,700.-
<i>คณะเทคนิคการแพทย์</i>		
1. การเตรียมน้ำยาสำเร็จรูปเพื่อใช้วินิจฉัยโรคติดเชื้อฉวยโคพลาสมา	ปกรณ์ ไทยานันท์	มูลนิธิสุจินโณฯ / 35,900.-
2. วิธีการที่เหมาะสมในการตรวจวินิจฉัยโรคเรื้อรังในห้องปฏิบัติการประจำวัน เปรียบเทียบระหว่าง ELISA กับ Immunoperoxidase technique	วาสนา ศิริรังษี	มูลนิธิสุจินโณฯ/ 48,360.-
<i>คณะพยาบาลศาสตร์</i>		
1. การติดเชื้อในโรงพยาบาล	วิจิตร ศรีสุพรรณ	IDRC/ 1,300,550
<i>คณะแพทยศาสตร์</i>		
1. Case-Control Study of Neoplasia and Steroid Contraceptives	ศุพร ศิลพิศรโกศล	WHO/753,750.-
2. Epidemiological Research Unit และ Studies of Contraceptive Safty and Family Planning in Thailand	เตียง ผาคไธสง	FORD / 2,250,000.-
3. Growth Inhibition of Fungi and Detoxification of Aflatoxin in Peanuts and Com by Chemicals and Gamma-Irradiation	ไมตรี สุททธิจิตต์	USAID/3,750,000.-

ชื่อโครงการ	หัวหน้าโครงการ	แหล่งทุน/งบประมาณ(บาท)
4. การศึกษาเปรียบเทียบผลการรักษา มะเร็งของปอดด้วยวิธีคีัลยกรรม	พงษ์ศิริ ปรารธนาดี	CMB/ 100,000.-
5. Thai Medicinal Plants and Herbal Medicine	อำไพ ปั่นทอง	Dutch Ministry of Foreign Affairs./ 2,775,000.-
6. การศึกษาเปรียบเทียบระดับภูมิคุ้มกัน โรคก่อนและหลังได้รับการฉีดวัคซีน อินฟลูเอENZA	บุญยงค์ พงษ์พรต	NMS/ไม่ระบุ
7. การหาระดับภูมิต้านทานพิษโรคคอติบ และบาดทะยักในเด็ก โดยที่ได้รับการ ฉีดวัคซีนปฐมภูมิ โดยวิธี ELISA และ Passive Haemagglutination	ชัชวาลย์ อภิชาติปิยกุล	มูลนิธิสุจิตนโณฯ/ 36,100.-
8. การศึกษาในกลุ่มยุงชนิด Culex pipiens Comple ในสิบสองจังหวัดภาคเหนือ ของประเทศ	เวช ชูโชติ	มูลนิธิสุจิตนโณฯ/ 40,030.-
9. การศึกษาเปรียบเทียบการเกิดมะเร็ง ของปอดในคนไทยอายุเกิน 45 ปี ใน ประชาชนสูบบุหรี่และไม่สูบบุหรี่	พงษ์ศิริ ปรารธนาดี	มูลนิธิสุจิตนโณฯ/ 40,550.-
10. การป้องกันและควบคุมการใช้สาร เสพติดในนักเรียนที่มีพฤติกรรมที่เป็น ปัญหาในโรงเรียนมัธยม 5 แห่ง จังหวัด เชียงใหม่	ประไพศรี ช่อนกลิ่น	มูลนิธิสุจิตนโณฯ/ 40,390.-
<i>คณะเภสัชศาสตร์</i>		
1. การตรวจการปนปลอมยาแผนปัจจุบัน ในยาแผนโบราณ	ดวงสมร ลิ้มปิติ	มูลนิธิสุจิตนโณฯ/ 79,200.-
<i>คณะมนุษยศาสตร์</i>		
1. Research into Northern Thai Literature (Lanna Thai Program)	ไม่ระบุ	Volkswagen/ 690,000.-
<i>คณะวิศวกรรมศาสตร์</i>		
1. ผลกระทบของการใช้ที่ดินในเขตลุ่มน้ำ แม่แจ่มต่อคุณภาพน้ำ	ศุวศา กานตวนิชกุล	กองอนุรักษ์กรมป่าไม้/ 22,294.-
2. การสำรวจสภาวะการปนเปื้อนของ แหล่งน้ำใต้ดินในเขตอำเภอเมือง เชียงใหม่	สมใจ กาญจนวงศ์	สำนักงานสิ่งแวดล้อม แห่งชาติ/ 100,000.-
3. ฝนกรดในประเทศไทย	สุพร กุตะเทพ	UNEP/ 80,000.-

ชื่อโครงการ	หัวหน้าโครงการ	แหล่งทุน/งบประมาณ(บาท)
<p><i>คณะสังคมศาสตร์</i></p> <p>1. Study of the Urbanization Processes of the City of Chiang Mai, Northern Thailand.</p> <p>2. โครงการวิจัยป่าไม้ชุมชนภาคเหนือ</p> <p>3. Ecology of the Hilltribemen : Agricultural Change of the Opium Growers</p>	<p>สมศักดิ์ เกี่ยวกิ่งแก้ว</p> <p>สมศักดิ์ เกี่ยวกิ่งแก้ว มนัส สุวรรณ</p>	<p>ไม่ระบุ/ 375,000.-</p> <p>FORD/ 4,182,580.- Toyota/ไม่ระบุ</p>

2. งานวิจัยจัดดำเนินการโดยคณะ-ภาควิชา

ได้รับทุนอุดหนุนจากงบประมาณแผ่นดินและงบประมาณเงินรายได้มหาวิทยาลัยอีกส่วนหนึ่ง
จำนวน 41โครงการ ดังนี้

ชื่อโครงการ	หัวหน้าโครงการ	งบประมาณ(บาท)
<p><i>คณะเกษตรศาสตร์</i></p> <p>1. ผลของระยะเวลาเก็บเกี่ยวที่มีต่อผลผลิตและคุณภาพของการเป็นเมล็ดพันธุ์ของถั่วเหลืองพันธุ์ต่างๆที่ปลูกในฤดูฝน</p> <p>2. การใช้ประโยชน์จากต้นข้าวโพดที่ปลูกเกินเป็นอาหารสัตว์</p> <p>3. ลักษณะฝนและการแบ่งเขตความชุ่มชื้นของกลุ่มน้ำสำคัญในภาคเหนือประเทศไทย</p> <p>4. พิธีกรรมและความเชื่อทางเกษตรกับการยอมรับวิทยาการแผนใหม่ของเกษตรกรเชียงใหม่</p>	<p>ทรงเชาว์ อินสมพันธ์</p> <p>อนันต์ อิสระเสนีย์</p> <p>จรูญ สุขเกษม</p> <p>นรินทร์ชัย พัฒนพงศา</p>	<p>18,950.-</p> <p>23,500.-</p> <p>20,000.-</p> <p>22,400.-</p>
<p><i>คณะทันตแพทยศาสตร์</i></p> <p>1. เซรามิกจุลหุลอมเหลวต่ำเพื่อใช้ในการทันตกรรม</p> <p>2. การศึกษาอัตราชุกชุมของโรคฟันผุในเด็กก่อนวัยเรียน(อายุ3-6 ปี) ในเขต อ.เมืองเชียงใหม่และความสัมพันธ์ระหว่างสถานภาพฟันผุของเด็กกับพฤติกรรมทันตสุขภาพที่มารดามีต่อบุตร</p>	<p>ปราโมทย์ ลิ้มกุล</p> <p>พัชรารวรรณ ศิริศิลป์ปนนท์</p>	<p>51,500.-</p> <p>14,250.-</p>

ชื่อโครงการ	หัวหน้าโครงการ	งบประมาณ (บาท)
คณะพยาบาลศาสตร์ 1. ประสิทธิภาพการสอนของอาจารย์คณะพยาบาลศาสตร์ มหาวิทยาลัยเชียงใหม่ ปีที่ 1	วรรณวิไล ชุมภีรัมย์	17,186.-
คณะแพทยศาสตร์ 1. Study of Comar incidema in Chiang Mai City.	นิมิตร มาร์ติน	126,750.- (เงินรายได้)
คณะเภสัชศาสตร์ 1. การพัฒนาตำรายาจากสมุนไพรเพื่อใช้รักษาโรคผิวหนังบางชนิด 2. ผลของความเป็นกรดต่อความสามารถละลายตัวของสารลดแรงตึงผิวชนิดไม่มีประจุ 3. ความคงตัวของซีฟี่งของกรมชาติไซลิคออกจากยาพื้นซีฟี่งต่างๆ	อรรวรรณ ทิตย์วรรณ ศิริพร โอโกโนกิ ลัดดา วงศ์พ่ายพกุล	54,500.- 14,800.- (เงินรายได้) 12,500.- (เงินรายได้)
คณะมนุษยศาสตร์ 1. บทบาทของนักจิตวิทยาโรงเรียนในประเทศไทย 2. การสำรวจแหล่งสื่อความรู้สาขาวิชาบรรณารักษศาสตร์ในมหาวิทยาลัยเชียงใหม่ 3. วิเคราะห์การศัพท์เฉพาะทางวรรณคดีที่แปลจากภาษาต่างประเทศเป็นภาษาไทย 4. ผลกระทบของการที่มีอาจารย์ผู้สอนที่เป็นเจ้าของภาษาและอาจารย์ผู้สอนที่ไม่ใช่เจ้าของภาษาในวิชาฟังเพื่อเข้าใจ 5. นิทานพื้นบ้านล้านนาไทยและสิบสองปันนา : การศึกษาเชิงเปรียบเทียบ 6. บทบาทของโทรทัศน์ที่มีต่อคนสูงอายุในจังหวัดเชียงใหม่ 7. การใช้วารสารต่างประเทศในสำนักหอสมุดของอาจารย์ในมหาวิทยาลัยเชียงใหม่ 8. การศึกษาทักษะการอ่านภาษาอังกฤษที่จำเป็นสำหรับนักศึกษาสาขาวิทยาศาสตร์	นพนธ์ สัมมา ฟองนวล ลักการเวช ชีรา สันตคุสิต สุวรรณมา ตันตยานุสรณ์ พิธิศ อัครนิจ นิภา วินิจ สายทอง มโนมัยอุดม สุมาลี สวัสดิ์วิรัชพงศ์	28,000.- 28,000.- 19,000.- 9,000.- 22,000.- 15,000.- (เงินรายได้) 12,060.- (เงินรายได้) 14,046.- (เงินรายได้)

ชื่อโครงการ	หัวหน้าโครงการ	งบประมาณ(บาท)
คณะวิทยาศาสตร์		
1. โปรแกรมสำเร็จรูปเพื่อสร้างบทเรียนช่วยการสอน	จักรภพ วงศ์ละคร	22,860.-
2. พัฒนาโปรแกรมสำเร็จรูปสำหรับไมโครคอมพิวเตอร์หาค่าสูงสุดหรือต่ำสุดของฟังก์ชัน n ตัวแปร	ประทีป จันทร์คง	8,615.-
3. การศึกษาความสัมพันธ์ระหว่างโครงสร้างและสมบัติในสไตรีนอะครีโลไนไตรสโโค-โพลีเมอร์ ระยะที่ 2	นิภาพันท์ มอลลลอย	50,000.-
4. การพัฒนาวิเคราะห์แคคเมียมปริมาณน้อยๆ ในตัวอย่างจากสิ่งแวดล้อม	เกตุ กรุดพันธ์	30,040.-
5. การพัฒนาระบบไมโครคอมพิวเตอร์เพื่อใช้ในการควบคุมสัญญาณและเก็บข้อมูลทางด้านโฟโตอิเล็กตริกโฟโต-เมตรี	บุญรักษา สุนทรธรรม	28,460.-
6. การเปลี่ยนแปลงของโกนาโคโทรฟในต่อมใต้สมองส่วนหน้าของกบ (<i>Rana sp.</i>) ในฤดูต่างๆ	สาธิตา อริธชาติ	22,400.-
7. การศึกษาพันธุศาสตร์ของยุงก้นปล่อง <u>Anopheles annularis</u> ในภาคเหนือของประเทศไทย	สมร คลื่นสุวรรณ	24,500.-
8. การปรับปรุงพันธุ์ชาด้วยวิธีการเพาะเลี้ยงเนื้อเยื่อในอาหารสังเคราะห์	ทิพย์มณี ภรดศิลป์	50,000.-
9. ทำศนคติของอาจารย์และนักศึกษามหาวิทยาลัยเชียงใหม่ต่อการแต่งกายของนักศึกษา	วิฒนาชาติ จิตรภักดี	10,800.- (เงินรายได้)
คณะวิศวกรรมศาสตร์		
1. เทคโนโลยีที่เหมาะสมและการพัฒนาโครงสร้างพื้นฐานในชนบทภาคเหนือ : ระยะที่ 1 (รวบรวมข้อมูล)	ภาควิชาวิศวกรรมโยธา	109,000.-
2. การใช้ซีเมนต์ลอยแม่มาเป็นวัสดุสำหรับทำอิฐก่อสร้าง	อนิรุทธิ์ ชงไชย	24,000.-
3. คุณสมบัติทางวิศวกรรมของชั้นดินในจังหวัดเชียงใหม่และลำพูน	สุธรรม์ ยุตบุตร	118,600.-

ชื่อโครงการ	หัวหน้าโครงการ	งบประมาณ(บาท)
4. การศึกษาประสิทธิภาพของกังหันแบบรับหัวฉีดน้ำที่ออกแบบอย่างง่าย	ยงยุทธ ใจบุญ	40,100.-
5. ความสะดวกในการเข้า/ออกส่วนต่างๆ ของเมืองเชียงใหม่โดยรถประจำทาง <i>คณะศึกษาศาสตร์</i>	ลำควน ศรีศักดิ์	10,000.-
1. การวิเคราะห์ข้อสอบความถนัดทางการเรียนในการสอบคัดเลือกผู้สำเร็จการศึกษา	สวรรณค์ อ่อนนาค	6,500.-
2. ความคิดเห็นของบัณฑิตระดับปริญญาตรี สาขาบริหารการศึกษาที่มีต่อประสิทธิภาพหลักสูตรบริหารการศึกษา คณะศึกษาศาสตร์ มหาวิทยาลัยเชียงใหม่	พนมพร จันทร์ปัญญา	23,450.-
3. การศึกษารูปแบบของการสอบภาคปฏิบัติ วิชาฟิสิกส์ตามหลักสูตรชั้นมัธยมศึกษาตอนปลาย พ.ศ. 2524	ภพ เลาหไพบุลย์	23,000.-
4. การสร้างข้อสอบมาตรฐานวัดผลสัมฤทธิ์ทางการเรียนชั้นมัธยมศึกษาตอนปลาย ตามหลักสูตรมัธยมศึกษาตอนปลาย พ.ศ. 2524 วิชาวิทยาศาสตร์ (ปรับปรุงครั้งที่ 3)	สวรรณค์ อ่อนนาค	22,000.-
5. การสร้างแบบวัดความคิดริเริ่มสร้างสรรค์ (ปรับปรุงครั้งที่ 2)	สวรรณค์ อ่อนนาค	14,000.-
6. สภาพการสอนแผนอาชีพมัธยมปลายในโรงเรียนมัธยมศึกษาเขตการศึกษา 8	แสนย์ สายศุภลักษณ์	20,000.-
7. การสร้างข้อสอบมาตรฐานวัดผลสัมฤทธิ์ทางการเรียนชั้นมัธยมศึกษาตอนปลาย ตามหลักสูตรมัธยมศึกษาตอนปลาย พ.ศ. 2524 : วิชาคณิตศาสตร์(ปรับปรุงครั้งที่ 3) <i>คณะสังคมศาสตร์</i>	ไม่ระบุ	22,000.-
1. การใช้แรงงานเด็กและผู้หญิง : ทิศทางการพัฒนาชนบทและการขยายตัวของเมืองเชียงใหม่บนพื้นฐานของอุตสาหกรรมการท่องเที่ยว	สมศักดิ์ เกี้ยวกิ่งแก้ว	193,600.-

3. งานวิจัยจัดดำเนินการโดยสถาบัน/โครงการ

3.1 สถาบันวิจัยวิทยาศาสตร์สุขภาพ ได้รับทุนอุดหนุนการวิจัย จำนวน 16 โครงการ ดังนี้

ชื่อโครงการ	หัวหน้าโครงการวิจัย	งบประมาณ(บาท)
แหล่งทุนจากงบประมาณแผ่นดิน ปี 2530		
1. การศึกษายาปราบศัตรูพืชและสารมีพิษต่าง ๆ ในประชากรภาคเหนือ (ต่อเนื่องปี 30-33)	กอสิน อมาตยกุล	125,000.-
2. การศึกษาภาวะโภชนาการในเด็กก่อนวัยเรียนและคุณค่าของอาหารพื้นบ้านในจังหวัดเชียงใหม่	ทิพย์รัตน์ มณีเลิศ	233,000.-
3. การศึกษาระดับกรดอะมิโนในผู้ป่วยโรคตับเรื้อรังที่มีอาการผิดปกติทางสมอง	กรรณิการ์ พรพัฒน์กุล	20,000.-
แหล่งทุนจากองค์การอนามัยโลก		
4. Labor Circulation and health behavior : malaria transmission in Northern Thailand(ต่อเนื่องปี 29-30)	อัญชลี สิงหนตร	436,180.-
5. Field Study of the Effects of Poecillis Reticulata on Malaria Control(ต่อเนื่องปี 29-30)	สมศักดิ์ ประจักษ์วงศ์	134,400.-
6. Antigenic difference among isolates of Plasmodium falciparum (ต่อเนื่องปี 29-30)	นิมิตร มรกต	388,000.-
7. Detection of sporozoites by immunoradiometric assay using monoclonal antibodies in two major and three potential anopheline mosquitoes indigenous to Northern Thailand (ต่อเนื่องปี 29-30)	จรัสศักดิ์ คำบุญเรือง	769,110.-
8. Psychosocial factors related to compliance among leprosy patients	พิศมัย วิบูลย์สวัสดิ์	135,490.-
9. Nutritional status of malaria patients	ราตรี สิงคะมณี	101,400.-

ชื่อโครงการ	หัวหน้าโครงการ	งบประมาณ(บาท)
10. Immunohistochemical Evaluation of Human Mononuclear Cell Populations soon after Exposure to M. Leprae and Established Leprosy (ต่อเนื่องปี 29-30)	กำธร ธรรมประเสริฐ	127,600.-
11. Pathological Changes in Peripheral Nerve in Leprosy	ปราโมทย์ วัฒนัยนาคร	93,000.-
12. Sero-Epidemiology of Leprosy (ต่อเนื่องปี 29-30)	วินัย สุรียานนท์	149,300.-
13. Special Programme for Research and Training in Tropical Diseases	กอสิน อมาตยกุล	3,022,500.- (WHO/WORLD BANK/ UNDP)
14. Growth and Health of Infants Whose Mothers Used Progestogen-only Contraceptives During Lactation	กอสิน อมาตยกุล	238,750.- (WHO/HRP)
15. A Pharmacokinetic Pharmacodynamic Clinical Trial of Two Formulations of DMPA of Differing Partical size	กอสิน อมาตยกุล	567,500.-
16. การศึกษาถึงการเลี้ยงบุตรด้วยน้ำนมมารดา	กอสิน อมาตยกุล	3,348,561.-

3.2 สถาบันวิจัยสังคม

ได้รับทุนอุดหนุนการวิจัยจากงบประมาณแผ่นดิน จำนวน 11 โครงการ ดังนี้

ชื่อโครงการ	หัวหน้าโครงการ	งบประมาณ (บาท)
1. โครงการวิจัยจารึกล้านนา (ปีที่ 11)	สมพงษ์ ชิวสันต์	156,145.-
2. การศึกษาเพื่อหาแนวทางการแก้ไข ปัญหาการขยายตัวของกิจการบ้านจัดสรร ในจังหวัดเชียงใหม่	สุริย์ บุญญาหงษ์	60,000.-
3. ความคาดหวังของนักเรียนชาวเขาเกี่ยวกับ การยอมรับทางสังคมจากชาวพื้นราบ	เกริกศักดิ์ บุญญาหงษ์	130,000.-
4. การศึกษาวิจัยคัมภีร์โบราณภาคเหนือ (ระยะที่ 2 ปีที่ 7)	บาลี พุทธรักษา	170,000.-
5. องค์ประกอบในการควบคุมทางสังคมของ โรงเรียนในเขตอำเภอเมือง เชียงใหม่ที่มี ผลต่อความแตกต่างในการประพฤติกน้อย ตามระเบียบข้อบังคับของโรงเรียนของนัก เรียนวัยรุ่น	สมนึก ชัชวาลย์	47,000.-
6. แนวโน้มของตลาดแรงงานของผู้ประกอบ ธุรกิจการค้าและบริการกับผลผลิตแรง งานด้านธุรกิจและบริการระดับอุดมศึกษา ในเขตอำเภอเมืองเชียงใหม่	จีรพร ศรีวิพัฒนานุกุลกิจ	50,000.-
7. การประเมินผลด้านเศรษฐกิจและสังคม ของการใช้ปุ๋ยหมักในภาคเหนือของ ประเทศไทย	ชูศักดิ์ วิทยารักษ์	62,765.-
8. การศึกษาวิจัยนิทานพื้นบ้าน เพลงพื้น บ้าน และปริศนาคติล้านนาไทย (ปีที่ 5)	บาลี พุทธรักษา	116,095.-
9. ชุมชนภาคเหนือกับศักยภาพในการพัฒนา ปีที่ 1	อภิธาน สมใจ	143,595.-
10. การวิจัยเพื่อหาแนวทางการพัฒนาพื้นที่ ต้นน้ำลำธารปีที่ 1	สมพงษ์ ชิวสันต์	120,000.-
11. ฐานะตำแหน่งและบทบาทของนักพัฒนา ระดับท้องถิ่นในฐานะอาชีพนักพัฒนา ชนบท	อภิธาน สมใจ	50,000.-

3.3 สถาบันวิจัยและพัฒนาวิทยาศาสตร์และเทคโนโลยี

ได้รับทุนอุดหนุนการวิจัย จำนวน 1 โครงการ ดังนี้

ชื่อโครงการ	หัวหน้าโครงการ	แหล่งทุน/งบประมาณ (บาท)
1. Ceramic Materials and Products for Electronic Industries Part I Material Development	ทวี คันทศิริ	STDB (ในเครือ USAID) 4,003,428.-

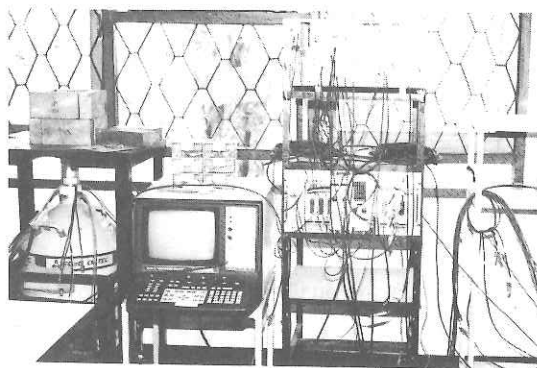
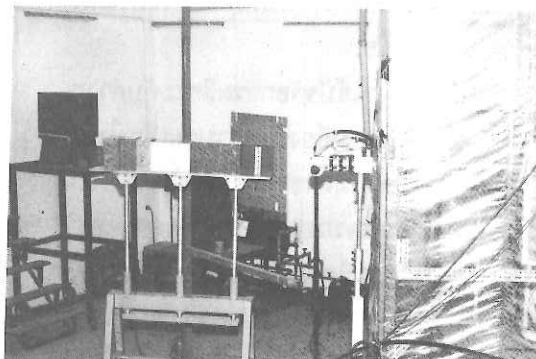
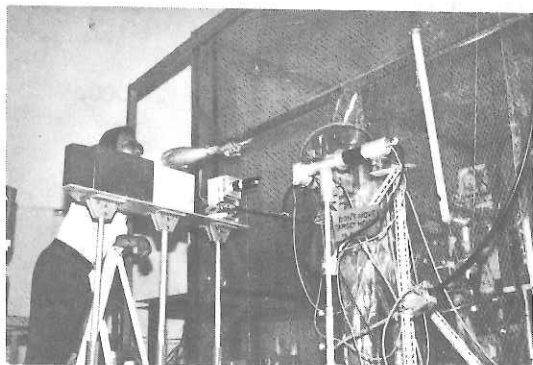

3.4 โครงการศูนย์วิจัยเพื่อเพิ่มผลผลิตทางเกษตร
ได้รับทุนอุดหนุนการวิจัย จำนวน 10 โครงการ ดังนี้

ชื่อโครงการ	หัวหน้าโครงการ	งบประมาณ(บาท)
แหล่งทุนจากสภาวิจัย		
1. ความรุนแรงของโรคกล้วยเขียวและการป้องกันกำจัด	ชาติรี สิทธิกุล	56,000.-
2. การคัดเลืองใจของเกษตรกรในการปลูกพืชบริเวณที่ราบลุ่มเชียงใหม่ (ตอน 2)	เบญจพรรณ ชินวัตร	50,000.-
แหล่งทุนจากมูลนิธิฟอร์ด		
3. ปัจจัยที่มีผลกระทบต่อความเป็นไปได้ของการพัฒนาการผลิตข้าวสาลีในภาคเหนือของประเทศไทย	สุภาวดี อุทธิเสน	25,000.-
4. การศึกษาพันธุ์ผักพื้นเมืองที่ใช้บริโภคในภาคเหนือ	ภิกพ ล้ายอง	68,900.-
5. ศึกษาการใช้ปัจจัยการผลิตระดับต่างๆ สำหรับถั่วเหลืองในที่ราบลุ่มเชียงใหม่	มรกต อักษรสวาสดี	25,000.-
6. ความเหลื่อมล้ำของผลผลิตถั่วเหลืองในแปลงเกษตรกรและแปลงทดลอง	บันทึก วิชัยศรี	25,000.-
7. การผลิตเมล็ดพันธุ์ถั่วเหลืองของเกษตรกร : ผลของระยะเวลาปลูกและระยะเวลาเก็บเกี่ยวต่อคุณภาพเมล็ดพันธุ์	อรรณพ กสิวิวัฒน์	25,000.-
8. การศึกษาวิธีการปรับปรุงการวิเคราะห์ระบบนิเวศน์วิทยาทางเกษตรโดยใช้โปรแกรมสำเร็จรูปของไมโครคอมพิวเตอร์	เมธี เอกะสิงห์	30,000.-
9. ผลผลิตภาพและความเสมอภาคในระบบชลประทานระดับคลองซอย โครงการชลประทานแม่แตง	พรทิพย์ ผลเพิ่ม	25,000.-
10. การวิเคราะห์แนวทางการเพิ่มประสิทธิภาพการผลิตถั่วเหลืองในเขตชลประทาน	อารี วิบูลย์พงศ์	138,400.-

สถานีฝึกงานนักศึกษาคณะเกษตรศาสตร์ มหาวิทยาลัยเชียงใหม่

สถานีฝึกงานนักศึกษาคณะเกษตรศาสตร์ มหาวิทยาลัยเชียงใหม่จัดตั้งขึ้นโดยมีวัตถุประสงค์ เพื่อ

1. สร้างประสบการณ์และทัศนคติที่ดีต่อวิชาชีพ โดยการทำให้มีการเรียนรู้ทางด้านทฤษฎีและปฏิบัติควบคู่กัน และส่งเสริมให้เกิดความชำนาญเฉพาะทางให้กับผู้สนใจ
2. ให้มีประสบการณ์ด้านการเลือกใช้ การจัดการทรัพยากรในไร่กันอย่างเหมาะสม มีประสิทธิภาพ และสอดคล้องกับระบบการผลิต การแปรรูป และการตลาด
3. ส่งเสริมให้เกิดความเข้าใจชีวิตความเป็นอยู่ของเกษตรกรไทยในพื้นที่ภาคเหนือ
4. ให้มีโอกาสศึกษาวัตถุประสงค์ และวิธีการดำเนินงานของโครงการพัฒนาการเกษตร ในภาคเหนือ

1. สถานีวิจัยและศูนย์ฝึกอบรมการเกษตรแม่เหียะ

ตั้งอยู่ที่ตำบลแม่เหียะ อำเภอเมือง จังหวัดเชียงใหม่ ห่างจากมหาวิทยาลัยเชียงใหม่ไปทางทิศตะวันตกเฉียงใต้ ตามแนวถนนริมคลองส่งน้ำชลประทานแม่แตงประมาณ 5 กิโลเมตร แต่เดิมเป็นเขตป่าสงวนแห่งชาติของกรมป่าไม้ ต่อมาในปี พ.ศ. 2509 กรมป่าไม้ได้อนุญาตให้คณะเกษตรศาสตร์ใช้พื้นที่ป่าสงวนผืนนี้เป็นสถานีวิจัย และศูนย์ฝึกอบรมการเกษตร เพื่อการเรียนการสอนและการวิจัย

กิจกรรมของสถานี ได้แก่

1. ให้บริการงานวิจัยของคณาจารย์ และนักศึกษา
2. ให้บริการฝึกงานภาคสนามแก่นักศึกษา
3. ให้บริการฝึกอบรมระยะสั้นแก่ข้าราชการ เจ้าหน้าที่ เกษตรกร นักศึกษาและนักเรียน
4. เป็นศูนย์รวมพันธุ์พืช พันธุ์สัตว์
5. ผลิตพืชไร่ พืชสวน และพืชอาหารสัตว์
6. ให้บริการฝึกอบรมด้านการเกษตรแก่ข้าราชการ บุคลากรจากหน่วยงานอื่น และเกษตรกรทั่วไป
7. ให้การฝึกงานภาคปฏิบัติแก่นักศึกษาจากวิทยาลัยเกษตรกรรมอื่นๆ ทั่วประเทศ

2. สถานีวิจัยการเกษตรชลประทาน

ตั้งอยู่ภายในมหาวิทยาลัยเชียงใหม่ ใกล้กับคณะเกษตรศาสตร์ แต่เดิมเป็นสถานีวิจัยของศูนย์วิจัยเพื่อเพิ่มผลผลิตทางเกษตร ก่อตั้งขึ้นเมื่อวันที่ 2 ตุลาคม พ.ศ. 2511 โดยการสนับสนุนของมูลนิธิฟอร์ด ในระยะแรก คณะรัฐมนตรีมีมติให้กระทรวงเกษตรและสหกรณ์เป็นเจ้าของโครงการ และให้คณะเกษตรศาสตร์เป็นผู้ดำเนินงาน ต่อมาเพื่อผลดีของการปฏิบัติงานกระทรวงเกษตรและสหกรณ์ได้เสนอละดับรัฐมนตรีขอให้มหาวิทยาลัยเชียงใหม่เป็นเจ้าของโครงการ เมื่อวันที่ 1 กรกฎาคม พ.ศ. 2512

กิจกรรมของสถานีฯ ได้แก่

1. ศึกษาวิจัยระบบการเกษตร โดยเน้นแนวทางการวิเคราะห์เชิงระบบ เพื่อให้สามารถเข้าใจความสัมพันธ์ และการทำงานระหว่างองค์ประกอบระบบเกษตร
2. พัฒนาระบบการปลูกพืชหมุนเวียน ระบบการจัดน้ำและดินที่เหมาะสม และแนะนำให้เกษตรกรนำไปปฏิบัติเพื่อเพิ่มผลผลิตและรายได้
3. ให้บริการฝึกอบรมแก่ บุคลากรจากหน่วยงานอื่น และเกษตรกรทั่วไป
4. ให้การฝึกงานภาคปฏิบัติแก่นักศึกษาจากวิทยาลัยเกษตรกรรมทั่วประเทศ

3. สถานีวิจัยและศูนย์ฝึกอบรมเกษตรที่สูงข้างเคียง

ตั้งอยู่ใกล้หมู่บ้านแม่ั่ว ชนช้างเคียน อุทยานแห่งชาติสุเทพ - ปุย อำเภอเมือง จังหวัดเชียงใหม่ ห่างจากพระตำหนักภูพิงคราชนิเวศน์ไปทางเหนือเป็นระยะทางประมาณ 8 กม. แบ่งพื้นที่การดำเนินงานออกเป็น 2 ส่วนคือ สถานี 1 (Site A) และสถานี 2 (Site B) ก่อตั้งขึ้นเมื่อเดือนเมษายน พ.ศ. 2516 โดยความร่วมมือระหว่างองค์การสหประชาชาติ และคณะเกษตรศาสตร์ จัดเป็นโครงการส่วนหนึ่งของโครงการปลูกพืชทดแทนและพัฒนาเศรษฐกิจชาวไทยภูเขา โดยสหประชาชาติ โครงการนี้ได้สิ้นสุดลงในปี พ.ศ. 2522 ต่อมาสหประชาชาติได้จัดตั้งโครงการปลูกพืชทดแทนและการตลาดที่สูง (HAMP : Highland Agricultural and Marketing Project) ขึ้นเพื่อสนับสนุนและรองรับโครงการแรกในปี พ.ศ. 2523 - 2525 คณะเกษตรศาสตร์ได้ดำเนินงานต่อมา โดยได้รับงบประมาณสนับสนุนจากรัฐบาล ในปี พ.ศ. 2526



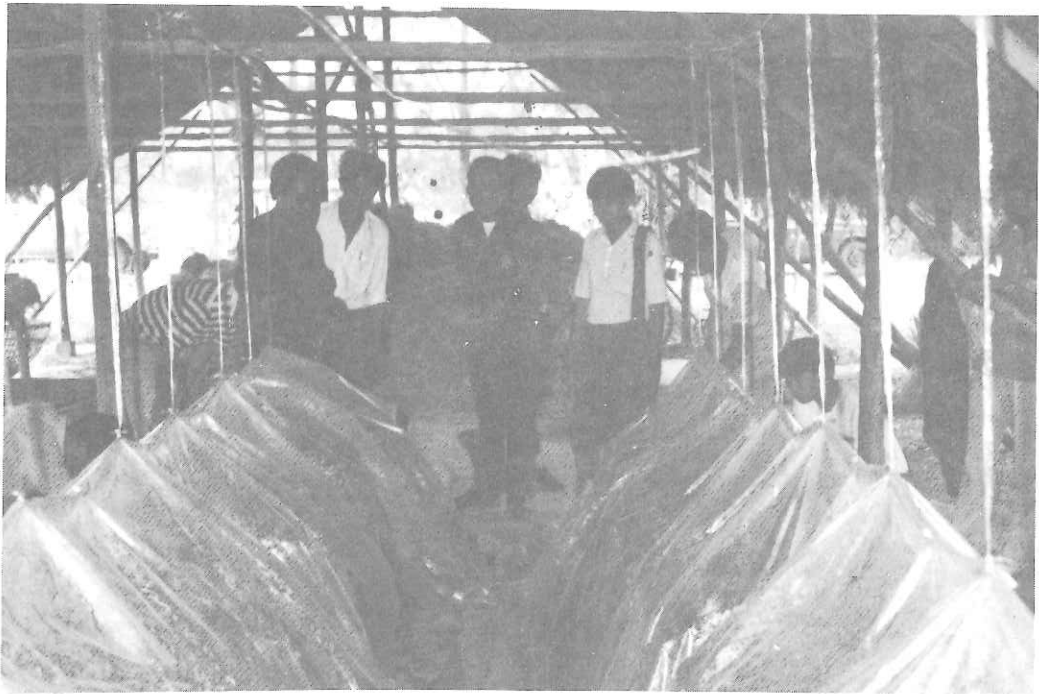

กิจกรรมของสถานีฯ ได้แก่

1. ดำเนินการศึกษาวิจัย และทดลองพันธุ์พืชและสัตว์ที่เหมาะสมสามารถนำไปส่งเสริมให้ชาวไทยภูเขานำไปปลูกทดแทนผืนได้
2. ให้การฝึกอบรมชาวไทยภูเขาและเจ้าหน้าที่ที่ปฏิบัติการบนที่สูงทั้งระยะสั้น และระยะยาว และให้การฝึกงานแก่นักศึกษาทั้งในคณะเกษตรศาสตร์ และจากสถาบันการศึกษาทางเกษตรอื่นๆ ทั่วประเทศ

4. สถานีวิจัยการเกษตรที่สูงคอยป่าเกี๊ยะ

ตั้งอยู่ในเขตตำบลแม่ทะ อำเภอลำปาง จังหวัดลำปาง ห่างจากคณะเกษตรศาสตร์ไปทางเหนือประมาณ 90 กม. แต่เดิมเป็นสถานีทดลองการเกษตรของโครงการเกษตรที่สูงไทย-ออสเตรเลีย ซึ่งจัดตั้งขึ้นเมื่อเดือนพฤศจิกายน พ.ศ. 2515 หลังจากโครงการสิ้นสุดลงในปี พ.ศ. 2523 รัฐบาลออสเตรเลียได้มอบสถานีแห่งนี้ให้กับคณะเกษตรศาสตร์ มหาวิทยาลัยเชียงใหม่เพื่อใช้ในการวิจัย และพัฒนาการเกษตรบนพื้นที่สูงต่อไป

กิจกรรมของสถานีฯ ได้แก่

1. ขยายพันธุ์โคเนื้อ
2. สงวนพันธุ์ป่าบางชนิด
3. ศึกษาค้นคว้าทดลองพืชไร่และไม้ผลเมืองหนาว

5. สถานีวิจัยการเกษตรที่สูงหนองหอย

ตั้งอยู่ในเขตอำเภอมะนัง จังหวัดเชียงใหม่ ห่างจากคณะเกษตรศาสตร์ไปทางทิศตะวันตกเฉียงเหนือ ประมาณ 25 กม. โดยได้เริ่มก่อตั้ง ตั้งแต่ปี พ.ศ. 2519 เป็นต้นมา

กิจกรรมของสถานีฯ ได้แก่

ดำเนินการทดลองเกี่ยวกับระบบการปลูกพืชหมุนเวียน กาแฟ พืชไร่

การบริการวิชาการแก่สังคม

การบริการวิชาการแก่สังคม มหาวิทยาลัยเชียงใหม่ จัดดำเนินการในลักษณะ การให้การศึกษ ฝึกอบรมสัมมนา เผยแพร่วิชาการผ่านสื่อมวลชน เพื่อความรู้ทาง วิชาการ วิชาชีพ และอื่น ๆ ให้บริการเครื่องมือ อุปกรณ์ที่มีอยู่ เพื่อสนองความต้องการ การแก้ปัญหาแก่บุคคลและหน่วยงานภายนอกในเรื่องต่างๆ ร่วมมือกับหน่วยงานอื่นๆ ของ รัฐเพื่อส่งเสริม และพัฒนาชุมชนชนบทตามความต้องการของประเทศ ตลอดจนจัดดำเนินการ บริการรักษาพยาบาลให้แก่ประชาชนทั่วไป โดยโรงพยาบาลมหาวิทยาลัยเชียงใหม่ และคลินิกบริการทันตกรรม ซึ่งจัดกลุ่มกิจกรรมตามลักษณะการดำเนินงาน ดังนี้

งานบริการวิชาการแก่ชุมชน

ในปีงบประมาณ 2530 มหาวิทยาลัยเชียงใหม่ ส่งเสริมคณะ / หน่วยงานจัดโครงการ / กิจกรรมในงานบริการวิชาการแก่ชุมชนรวม 14 หน่วยงาน ซึ่งใช้งบประมาณรวมทั้งสิ้น 2,434,117 บาท จากแหล่งทุนเงินงบประมาณแผ่นดิน เงินรายได้มหาวิทยาลัย ความช่วยเหลือต่างประเทศ หน่วยงานอื่นของรัฐและเอกชน ดังรายชื่อโครงการต่อไปนี้

คณะเกษตรศาสตร์

1. การบรรยายเรื่อง การป้องกันแมลงกำจัดศัตรูพืช แก่เจ้าหน้าที่ส่งเสริมเกษตรเพื่อให้รู้ถึง วิธีป้องกันแมลงศัตรูพืช
2. ฝึกอบรมการเลี้ยงสัตว์และการป้องกันโรคสัตว์ แก่เจ้าหน้าที่ปฏิบัติงานโครงการกำจัด พืชเสพติด กรมทหารราบที่ 7 จังหวัดเชียงใหม่ เพื่อให้รู้วิธีการเลี้ยงสัตว์ที่ถูกต้อง
3. ฝึกอบรมการวางแผนพัฒนางานวิจัยแก่เจ้าหน้าที่และนักวิชาการกรมพัฒนาที่ดินเขต 6 เพื่อให้รู้ถึงการวางแผนงานวิจัย
4. ฝึกอบรมเจ้าหน้าที่โครงการส่งเสริมการช่วยเหลือตนเองด้านอาชีพแก่สตรีชนบท เพื่อให้ สตรีชนบทรู้จักวิธีการช่วยเหลือตนเอง จำนวน 30 คน
5. ฝึกอบรมการเลี้ยงแพะนมแก่เกษตรกรผู้เลี้ยงแพะ เพื่อให้รู้ถึงวิธีการเลี้ยงแพะนม จำ นวน 18 คน
6. ฝึกอบรมการดูแลรักษาและปฏิบัติการหลังการเก็บเกี่ยวแก่เจ้าหน้าที่เกษตรกร จำนวน 28 คน
7. ฝึกอบรมหลักสูตรการเกษตรทั่วไปแก่เกษตรกรชาวไทยภูเขา จำนวน 30 คน
8. ฝึกอบรมเจ้าหน้าที่ส่งเสริมเกษตรกรที่สูง จำนวน 30 คน
9. ฝึกอบรมเกษตรกรชาวไทยภูเขา เพื่อให้เรียนรู้วิธีการปลูกพืชอื่นทดแทนฝิ่น จำนวน 30 คน
10. ฝึกอบรมหลักสูตรขนมอบภาคฤดูร้อน เพื่อให้ผู้เข้ารับการอบรม รู้วิธีการทำขนมอบ จำนวน 30 คน
11. ฝึกอบรมการใช้คอมพิวเตอร์คำนวณสูตรอาหารสัตว์แก่เกษตรกรผู้เลี้ยงสัตว์ จำนวน 17 คน

คณะทันตแพทยศาสตร์

1. โครงการโสตทัศนอุปกรณ์และสื่อการสอน เพื่อเผยแพร่ความรู้ทางทันตสุขศึกษาแก่ประชา ชน หน่วยงานต่างๆ โดยการผลิตโปสเตอร์, หุ่นจำลอง, และผลิตสไลด์ประกอบเสียง

2. การให้ความรู้แก่ผู้มาขอรับบริการบำบัดรักษาภายในคณะโดยวิธีการจัดบอร์ด
3. การเผยแพร่ความรู้ทันตศศึกษาแก่ประชาชนผ่านทางสื่อมวลชนโดยวิธีการนำบทความสั้นๆ การ์ตูน ตีพิมพ์ในหนังสือพิมพ์ หรือออกอากาศทางวิทยุ และการจัดรายการห้องแพทย์ที่วีสถานีโทรทัศน์ช่อง 8 ลำปาง
4. ผูกอบรมระยะสั้นแก่ชุมชน เพื่อเผยแพร่ความรู้ทางทันตศศึกษาแก่ประชาชน, โรงเรียน หรือหน่วยงานอื่นที่สนใจ
5. การให้บริการ บำบัดรักษาทางทันตกรรมนอกสถานที่ โดยการจัดหน่วยเคลื่อนที่ออกบริการตรวจรักษาในพื้นที่ที่ขาดแคลนทันตบุคลากรและชุมชนที่ไม่สามารถมารับการรักษา

คณะเทคนิคการแพทย์

1. การให้ความรู้ทางภูมิคุ้มกันและเรื่องหมู่เลือดของคน เพื่อส่งเสริมความรู้เกี่ยวกับด้านภูมิคุ้มกันของร่างกาย หมู่เลือด การตรวจหมู่เลือด และสร้างทัศนคติที่ดีเกี่ยวกับการบริจาคโลหิตแก่นักเรียนจากโรงเรียนต่างๆ ในเขตอำเภอเมือง และอำเภอใกล้เคียงปีละ 4 โรงเรียน

คณะพยาบาลศาสตร์

1. โครงการสาธารณสุขมูลฐานหมู่บ้านลุ่มแม่น้ำปิง โครงการตามพระราชดำริเพื่อให้บริการตรวจสุขภาพ รักษาพยาบาลโรคเบื้องต้นแก่นักเรียนและประชาชนตลอดจนการสอน การจัดแนะนำ การปฏิบัติตัวด้านสุขภาพ เพื่อเสริมสร้างศักยภาพของหมู่บ้านและการพัฒนาชาวบ้าน ให้มีส่วนร่วมและพึ่งตนเองในการพัฒนาและแก้ไขปัญหาหมู่บ้าน โดยการให้คำแนะนำ ตรวจรักษา จัดกิจกรรมงานวันเด็กแห่งชาติ และอบรมความรู้เกี่ยวกับสุขภาพอนามัยแก่กลุ่มหนุ่มสาวและผู้นำหมู่บ้าน ณ บ้านใหม่สารภี บ้านห้วยม่วงฝั่งซ้ายและบ้านโรงวัว ต. แม่สอย อ. จอมทอง จ. เชียงใหม่ ประมาณ 520 คน

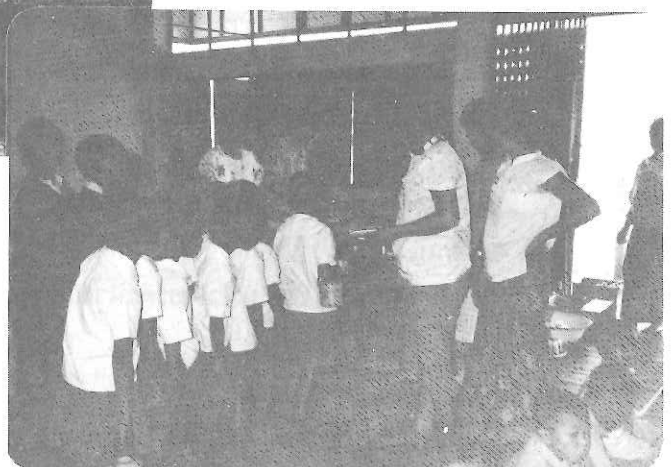

2. การอบรมเฉพาะทางเรื่องการพยาบาลผู้ป่วยออโรโรปติกส์และรีแสมมิลิเตชันเพื่อเพิ่มพูนความรู้ความสามารถและประสพการณ์ในการพยาบาลผู้ป่วยออโรโรปติกส์ และรีแสมมิลิเตชันแก่พยาบาลวิชาชีพ ในเขตภาคเหนือ 23 แห่ง

3. การอบรมพยาบาลนานาชาติผู้รับทุนรัฐบาลไทยด้าน Midwifery เพื่อทบทวนความรู้ทางด้านทฤษฎี และให้ผู้เข้ารับการอบรมได้มีโอกาสแลกเปลี่ยนความรู้และประสพการณ์ขณะฝึกงานด้านผดุงครรภ์แก่พยาบาลนานาชาติจากประเทศในเครือโคโลัมโบและอัฟริกา จำนวน 16 คน

4. การอบรมพยาบาลนานาชาติผู้รับทุนรัฐบาลไทยด้าน Community Health Nursing and Primary Health Care เพื่อเพิ่มพูนความรู้และแลกเปลี่ยนประสพการณ์ด้านพยาบาลอนามัยชุมชน และการสาธารณสุขมูลฐานและหาวิธีการที่เหมาะสม เพื่อใช้ในการปรับปรุงบริการด้านสาธารณสุข จำนวน 13 คน

คณะแพทยศาสตร์

1. รณรงค์โรคต่อกระຈก เนื่องในวันเฉลิมพระชนมพรรษามหามงคล 5 รอบ ที่อำเภอสันป่าตอง จังหวัดเชียงใหม่ ร่วมกับสาธารณสุขจังหวัดเชียงใหม่กองทุนเอกชน (โรตารี สโมสรไลออน ฯลฯ)

2. ให้ความรู้เรื่องเอดส์และการป้องกัน เพื่อให้ประชาชนเข้าใจในเรื่องเอดส์อย่างถูกต้องเข้าใจวิธีป้องกันและอบรมบุตรหลานไม่ให้เป็นเภย โดยการจัดพิมพ์เอกสารเผยแพร่ การจัดนิทรรศการ การบรรยายและรายการวิทยุโทรทัศน์

3. อบรมภูมิคุ้มกันวิทยา แก่นักศึกษาต่างชาติจากสถาบันโรคผิวหนัง และนักศึกษาปริญญาโทของมหาวิทยาลัยมหิดล

4. ค้นหาผู้ที่เป็นพาหะของโรคเอดส์ โดยวิธีการเจาะเลือดของผู้ที่มีโอกาสเป็นโรคเอดส์สูง ตรวจสอบว่าเคยได้รับเชื้อโรคเอดส์หรือไม่ และตรวจระบบภูมิคุ้มกันในเขตจังหวัดภาคเหนือตอนบน

5. การสาธารณสุขชุมชน เพื่อให้ความรู้ทางเคมีทั่วไปแก่นักเรียนผดุงครรภ์อนามัย ณ ศูนย์อนามัยแม่และเด็ก เขต 5 เชียงใหม่ จำนวน 57 คน

6. บริการสุขภาพอนามัยแก่ประชาชน หมู่บ้านที่ 7 ต. สุเทพ อ. เมือง จ. เชียงใหม่ เพื่อสำรวจความจำเป็นพื้นฐานของครอบครัว (จ.ป.ร.) ในหมู่บ้าน เพื่อทำการตรวจรักษาสมาชิกทุกคนในครอบครัว และให้ความรู้ด้านสุขภาพอนามัยแก่ครอบครัวจำนวนประชาชน ในหมู่บ้าน 120 หลังคาเรือน

7. การประกวดสุขภาพเด็ก เพื่อส่งเสริมสุขภาพอนามัยของเด็กในด้านการเลี้ยงดูและการป้องกันโรค และเพิ่มพูนความรู้ความเข้าใจทางอนามัยแก่ประชาชนทั่วไป ในเด็กอายุ 6 เดือน - 5 ปี จำนวน 600 คน

8. โครงการสวัสดิศึกษา เพื่อให้ประชาชนได้รับความรู้และตระหนักถึงอุบัติเหตุต่างๆ แก่ประชาชนในเขต 17 จังหวัดภาคเหนือประมาณ 1,400 คน โดยการอบรมสัมมนาเชิงปฏิบัติการ, จัดนิทรรศการ ฯลฯ

9. โครงการให้บริการผู้มีปัญหาสังคมทางการแพทย์ เพื่อป้องกันและแก้ไขปัญหาสังคมทางการแพทย์ โดยการสืบค้นและวิเคราะห์ปัญหา และให้คำแนะนำสนับสนุนส่งเสริมให้กำลังใจในการตรวจและวินิจฉัยสำหรับผู้มีปัญหาสุขภาพ

10. แนวทางป้องกันอุบัติเหตุในชีวิตประจำวัน เพื่อให้ผู้เข้าร่วมสัมมนาได้รับรู้ เกี่ยวกับอุบัติเหตุในชีวิตประจำวัน

11. จัดรายการห้องแพทย์ที่วิทางสถานีวิทยุโทรทัศน์ช่อง 8 ดำปาง เพื่อให้ประชาชนทราบวิธีการป้องกันโรคและปฏิบัติตามเมื่อพบว่าเป็นโรค

12. สัปดาห์รณรงค์ต่อต้านโรคมะเร็ง หู คอ จมูก เพื่อเผยแพร่ความรู้ให้แก่ประชาชน และตรวจหามะเร็ง หู คอ จมูก ระยะเริ่มแรก แก่ประชาชนทั่วไป ประมาณ 208 คน

13. การสำรวจโรคปาลาสิต และรักษาแก่ชุมชน แก่เด็กนักเรียนชั้นเล็กถึงอายุ 6 ปี ในอำเภอแม่แจ่ม จ. เชียงใหม่

คณะกรรมการ

1. บริการให้คำปรึกษาหารือ ตอบปัญหาทางวิชาการทางไปรษณีย์ด้านภาษา การใช้ภาษา-วรรณกรรม แก่นักเรียนและผู้สนใจทั่วไป

2. สิ่งละอันพันละน้อยจากภาควิชาภาษาไทย ทางวิทยุกระจายเสียง สื่อสารมวลชน

3. บริการเอกสารศิลปการประพันธ์ เพื่อเผยแพร่ความรู้การประพันธ์ แนวคิดวิธีเขียนและวิธีวิจารณ์ที่ถูกต้อง แก่นักเรียนและนักศึกษาในภาคเหนือ

4. สัปดาห์ฝรั่งเศส เพื่อเผยแพร่ความรู้เกี่ยวกับประเทศฝรั่งเศสแก่นักเรียน นักศึกษา และผู้สนใจทั่วไป

5. เผยแพร่ความรู้ภาษาฝรั่งเศสทางวิทยุกระจายเสียง เพื่อสร้างบรรยากาศในการเรียนภาษาฝรั่งเศสของนักศึกษาและนักเรียน

6. แนะนำการอ่าน เพื่อบริการความรู้เกี่ยวกับเรื่องหนังสือ และวิธีการอ่านและเลือกหนังสือ ทางวิทยุกระจายเสียง

7. บริการชุมชนทางวิทยุกระจายเสียง เพื่อเผยแพร่ความรู้วิชาการ

8. ศิลปประดิษฐ์เพื่อฝึกเยาวชนและกลุ่มสตรีแม่บ้านเรียนรู้งานศิลปประดิษฐ์ และพัฒนาอาชีพและเสริมรายได้หมู่บ้านยากจน

9. ฝึกอบรมด้านอาหารและการถนอมอาหาร เพื่อเพิ่มพูนรายได้และลดรายจ่าย สร้างภาวะโภชนาการที่ดีขึ้น และรู้จักคัดแปลงอาหารเก็บไว้นอกฤดูกลาง แก่เยาวชนและสตรีแม่บ้านหมู่บ้านยากจนในจังหวัดเชียงใหม่

10. จัดเผยแพร่ความรู้เกี่ยวกับคุณภาพชีวิตโดยการแสดงหุ่นเคลื่อนที่แก่ชุมชน ในเขตภาคเหนือ เพื่อเสริมคุณภาพชีวิตแก่เด็กในชนบท จ. เชียงใหม่ และจังหวัดใกล้เคียง

11. เผยแพร่ความรู้ประวัติเศรษฐกิจสังคมภาคเหนือทางวิทยุกระจายเสียง เพื่อทราบความคิดเห็นของชาวบ้านเกี่ยวกับประวัติศาสตร์เศรษฐกิจสังคมภาคเหนือ มาเรียบเรียงเผยแพร่และประยุกต์ใช้ความรู้และวิธีการทางประวัติศาสตร์

12. Magazine on Air เพื่อเผยแพร่ความรู้ภาษาอังกฤษแก่ชุมชนทางวิทยุกระจายเสียง แก่นักเรียน, นักศึกษา และผู้สนใจทั่วไป

13. นิทรรศการเบอร์ลิน เพื่อเผยแพร่ความรู้เกี่ยวกับภาษาเยอรมันแก่ชุมชน แก่นักเรียน, นักศึกษา และผู้สนใจทั่วไป

14. ศูนย์จิตวิทยาโรงเรียน เพื่อเป็นศูนย์กลางในการร่วมมือ แลกเปลี่ยนความคิดเห็นการวิจัยกับโรงเรียน โดยการสำรวจความต้องการในการใช้บริการทางจิตวิทยาของโรงเรียนต่างๆ และวิเคราะห์ข้อมูล ในจังหวัดภาคเหนือ

15. รายการจิตวิทยาเพื่อคุณ เพื่อบริการความรู้ทางจิตวิทยาแก่ชุมชนทางวิทยุกระจายเสียง

16. จิตวิทยาคลินิก เพื่อบริการทางจิตวิทยาแก่ชุมชนเพื่อให้สามารถปรับตัว และมีสุขภาพที่ดี

17. บริการให้คำปรึกษา เพื่อแนะนำให้คำปรึกษาทางด้านจิตวิทยา

คณะวิทยาศาสตร์

1. การใช้เครื่องมือไมโครคอมพิวเตอร์และโปรแกรมสำเร็จรูป dBASE II เพื่อให้ผู้เข้าร่วมการอบรมได้มีความรู้เกี่ยวกับคอมพิวเตอร์โดยทั่วไป และโปรแกรมสำเร็จรูป dBASE II ครั้งที่ 1, 2 ประมาณ 40 คน

2. การอบรมความรู้เบื้องต้นเกี่ยวกับคอมพิวเตอร์สำหรับครูระดับมัธยมปลาย เพื่อให้เข้าใจบทบาทของคอมพิวเตอร์ในชีวิตประจำวันและโครงสร้างของระบบคอมพิวเตอร์แก่ครู อาจารย์ที่สอนระดับมัธยมศึกษา ประมาณ 30 คน

3. การเขียนโปรแกรมภาษาเบสิกชั้นพื้นฐานและขั้นสูง สำหรับครูระดับมัธยมศึกษาตอนปลาย เพื่อให้สามารถเข้าใจระบบควบคุมการทำงานของเครื่องไมโครคอมพิวเตอร์ และสามารถเขียนโปรแกรมภาษาเบสิกและนำไปประยุกต์กับงานด้านอื่นๆ ประมาณ 30 คน

4. การประชุมเชิงปฏิบัติการสถิติวิเคราะห์เบื้องต้น เพื่อให้ผู้เข้าร่วมประชุมได้ทราบถึงรูปแบบและขั้นตอนการทำวิจัย และสถิติวิเคราะห์เบื้องต้นที่จำเป็นสำหรับการวิจัยประมาณ 30 คน

5. การประชุมเชิงปฏิบัติการ การวิเคราะห์ความสัมพันธ์ผลทางคณิตศาสตร์ในระดับมัธยมศึกษาตอนปลาย เพื่อให้อาจารย์ระดับมัธยมศึกษาตอนปลายในภาคเหนือและอาจารย์ภาควิชาคณิตศาสตร์ ร่วมกันวิเคราะห์ความสัมพันธ์ผลทางคณิตศาสตร์ ในระดับมัธยมศึกษาตอนปลาย

6. การประชุมเชิงปฏิบัติการ ธรณีวิทยาของประเทศไทยภาคสนาม เพื่อให้ความรู้และทักษะ ในการศึกษาธรณีวิทยาประเทศไทยภาคสนามเพื่อพัฒนาแนวทางการสอนวิชาธรณีวิทยา แก่คณาจารย์และครูจากวิทยาลัยและโรงเรียนที่เคยผ่านการอบรมธรณีวิทยาประเทศ จำนวน 30 คน พื้นที่ฝึกปฏิบัติการบริเวณเชียงใหม่ ลำปาง ตาก อุตรดิตถ์ และพิษณุโลก

7. การอบรมการเขียนโปรแกรมภาษา dBASE II ขั้นสูง เพื่อให้ผู้เข้าอบรมได้มีความรู้เกี่ยวกับโปรแกรมสำเร็จรูปภาษา dBASE II ขั้นสูง สามารถนำประยุกต์ใช้งานได้อย่างมีประสิทธิภาพ แก่บุคลากรในมหาวิทยาลัยเชียงใหม่ ประมาณ 20 คน

8. การประชุมสัมมนาทางวิชาการ "Q.C.C. กับการพัฒนาอุตสาหกรรม" เพื่อเผยแพร่ความรู้และวิธีการเรื่อง Q.C.C. กับการพัฒนาอุตสาหกรรมเพื่อเป็นสื่อกลางในการศึกษาปัญหา ร่วมกัน ในการนำระบบดังกล่าวมาใช้แก่ผู้สนใจจากภาครัฐบาลและเอกชน ประมาณ 100 คน

9. การประชุมเชิงปฏิบัติการทางจุลชีววิทยา สำหรับผู้สอนระดับมัธยมศึกษาตอนปลาย เพื่อให้ครู อาจารย์ชีววิทยาสอนระดับมัธยมศึกษาตอนปลายของโรงเรียนภาคเหนือจำนวน 30 คน ได้รับความรู้ทางจุลชีววิทยาและสามารถนำไปเผยแพร่แก่นักเรียน

10. การประชุมเชิงปฏิบัติการภาคฤดูร้อน “เซรามิกส์” เพื่อเผยแพร่เชิงวิชาการด้านเซรามิกส์ ให้ทราบถึงแนวทางปฏิบัติเกี่ยวกับการปรับปรุงผลิตภัณฑ์เซรามิกส์ ให้เหมาะสมกับสถานการณ์ปัจจุบันและอนาคต แก่ครู-อาจารย์และผู้สนใจจากโรงงานอุตสาหกรรมระดับความรู้ไม่ต่ำกว่า ปวส. หรืออนุปริญญา จำนวน 25 คน

11. การอบรมความรู้พื้นฐานทางคณิตศาสตร์ เพื่อเสริมสร้างความรู้และแนวคิดพื้นฐานในวิชาคณิตศาสตร์ แก่ครู-อาจารย์ ในโรงเรียนเขตพัฒนาภาคเหนือ

12. การอบรมเชิงปฏิบัติการฟิสิกส์พื้นฐาน สำหรับครูวิทยาศาสตร์ระดับมัธยมศึกษาตอนปลายเพื่อเพิ่มพูนความรู้ฟิสิกส์พื้นฐานแก่ครู-อาจารย์ ผู้สอนระดับมัธยมศึกษาตอนปลายในเขตพัฒนาภาคเหนือ จำนวน 50 คน

คณะกรรมการศิลป์

1. นิทรรศการรูปทรงลวดลายลีลาแบบญี่ปุ่น เพื่อเผยแพร่ศิลปวัฒนธรรมของประเทศญี่ปุ่น แก่นักศึกษาและประชาชนผู้สนใจ ถึงวัฒนธรรมประเพณีของประเทศญี่ปุ่น

2. นิทรรศการผลงานของนายประวีติ เล็งเจริญ เพื่อเผยแพร่ผลงานของนายประวีติ เล็งเจริญ ซึ่งมีอยู่ในประเทศอเมริกา และเพื่อกระตุ้นให้นักศึกษาได้เรียนรู้งานทางศิลปะหลายแง่มุม และมีแนวคิดในการสร้างชิ้นงานทางศิลปะมากยิ่งขึ้น

3. นิทรรศการศิลปะทางภาพพิมพ์ ครั้งที่ 1,2 เพื่อเผยแพร่ผลงานทางด้านศิลปะให้กว้างยิ่งขึ้น

4. นิทรรศการผู้สอนศิลปะในมหาวิทยาลัยเชียงใหม่ เพื่อรวบรวมและเผยแพร่ผลงานทางด้านศิลปะของคณาจารย์ทั้ง 16 คน ของคณะกรรมการศิลป์ นำออกแสดงให้นักศึกษาและประชาชนทั่วไป

5. นิทรรศการคุณงามผล อภิสุข 1984 เพื่อรวบรวมและเผยแพร่ผลงานทางด้านศิลปะประมาณ 150 ชิ้น

6. นิทรรศการเกอร์เซ่ ครั้งที่ 1, 2, 3 และ 4 เพื่อเผยแพร่ศิลปวัฒนธรรมประเพณีการเป็นอยู่ของประชาชนชาวเยอรมัน

คณะกรรมการศาสตร์

1. โครงการความรู้เบื้องต้น และการบำรุงรักษายานยนต์ด้วยตนเอง เพื่อเผยแพร่ความรู้และเทคโนโลยีอย่างง่ายแก่บุคคลทั่วไปและที่มีหน้าที่เกี่ยวข้องกับยานยนต์ ได้มีความรู้เบื้องต้นเกี่ยวกับยานยนต์และสามารถบำรุงรักษาและตรวจสอบหาอาการขัดข้องได้ด้วยตนเองเป็น จำนวน 19 คน

2. การประชุมสัมมนาทางวิชาการ “ เทคโนโลยีหลังการเก็บเกี่ยวที่เหมาะสม ” เพื่อเป็นการแลกเปลี่ยนและเผยแพร่ผลงานวิจัยแนวความคิดและประสบการณ์ด้านเทคโนโลยีหลังการเก็บเกี่ยวที่เหมาะสมสำหรับพืชผลเกษตรต่างๆ ส่งเสริมการพัฒนา และปรับปรุงเทคโนโลยีหลังการเก็บเกี่ยวที่เหมาะสมกับประเทศไทยให้ก้าวหน้า จำนวนผู้เข้าร่วมประชุม 75 คน

3. การประชุมการประหยัดพลังงานในการบ่มใบยาสูบ รุ่นที่ 1 จังหวัดเชียงรายจำนวน 20 คน และรุ่นที่ 2 จังหวัดแพร่ จำนวน 31 คน เพื่อเผยแพร่แลกเปลี่ยนความรู้ และเทคโนโลยีการประหยัดพลังงานในการบ่มใบยาสูบ

4. การประชุมสัมมนาทางวิชาการอุตสาหกรรมแร่พลวงในประเทศสาธารณรัฐประชาชนจีน เพื่อแลกเปลี่ยนความรู้ในเรื่องการทำเหมือง การแต่งแร่ การถลุงแร่ ตลาดและราคาแร่ แก่ผู้ประกอบการอุตสาหกรรมแร่พลวง ผู้เข้าร่วมประชุมจำนวน 43 คน

5. ให้บริการวิเคราะห์ทดสอบคุณภาพตัวอย่างน้ำ ภาควิชาวิศวกรรมสภาแวดล้อมจำนวน 10 ครั้ง

6. ให้คำปรึกษาเสนอแนะแนวทาง ในการปรับปรุงและพัฒนาระบบไฟฟ้าของโรงพยาบาลมหาราชนครเชียงใหม่ และหน่วยงานอื่นที่ขอความร่วมมือ

7. การบรรยายพิเศษเกี่ยวกับการควบคุมป้องกันอัคคีภัยและอุบัติเหตุในคณะแพทยศาสตร์

8. การออกแบบและจัดหาควบคุมงาน และที่ปรึกษาทางวิชาการทางด้านวิศวกรรมเครื่องกลในคณะแพทยศาสตร์

9. การแต่งแร่เฟลด์สปาร์, โครไมท์, ฟลูออไรท์, โมนาไซต์และดีบุก แก่หน่วยงานเอกชนจำนวน 5 ชนิด

10. บรรยายพิเศษและร่วมเป็นวิทยากรเกี่ยวกับวิศวกรรมโยธา ในหน่วยงานของรัฐและเอกชน จำนวน 6 ครั้ง

11. ที่ปรึกษา, ดำรวจออกแบบบริการทดสอบวัสดุต่างๆ ทั้งในและนอกสถานที่ภาควิชาวิศวกรรมโยธา

คณะศึกษาศาสตร์

1. บทบาทและความรับผิดชอบของผู้ใหญ่ต่อเยาวชนวัยรุ่น เพื่อประมวลข้อคิดเห็นจากบุคลากรและหน่วยต่างๆ ที่มีภาระงานและหน้าที่ที่เกี่ยวข้องกับเด็กและเยาวชนวัยรุ่นแสวงหาหลักการและแนวทางปฏิบัติที่จะเป็นประโยชน์ในการพัฒนาทรัพยากรมนุษย์ ซึ่งจะเป็นผู้ใหญ่ต่อไปในอนาคต และช่วยกระตุ้นให้ผู้มีส่วนเกี่ยวข้องตระหนักถึงบทบาทและหน้าที่ที่มีต่อเด็กและเยาวชนวัยรุ่น แก่ตัวแทนกลุ่มนักเรียน นักศึกษาผู้ปกครองนักเรียนสถาบันการศึกษาทุกระดับและผู้เกี่ยวข้องในจังหวัดเชียงใหม่ และลำพูน

2. อบรมเชิงปฏิบัติการด้านกระบี่กระบอง และศิลปะการต่อสู้ป้องกันตัวเพื่อพัฒนาทักษะคณาจารย์ผู้สอนวิชากระบี่กระบอง และศิลปะการต่อสู้ป้องกันตัว เผยแพร่ศิลปะการแสดงและอนุรักษ์และพัฒนาศิลปะการแสดงแก่อาจารย์ในโรงเรียน วิทยาลัย มหาวิทยาลัย ในเขตจังหวัดภาคเหนือ

3. คุณธรรมจากสนามกีฬา เพื่อเผยแพร่เจตนารมณ์ของการกีฬาในด้านการเสริมสร้างคุณธรรมให้แก่นักศึกษามหาวิทยาลัยเชียงใหม่ อาจารย์ ข้าราชการ เจ้าหน้าที่ และบุคคลทั่วไป

4. การฝึกอบรมผู้นำระดับตำบล เพื่อให้ กสศ. และคปต. ได้มีการเพิ่มพูนความรู้ความเข้าใจในการแก้ไขปัญหาชนบทและแก้ไขปัญหาโดยการพึ่งตนเองตลอดจนการวางแผนโครงการประเมินผลโครงการในหมู่บ้านแม่ ต. บ้านแม่ อ. สันป่าตอง จ. เชียงใหม่

คณะสังคมศาสตร์

1. โครงการฝึกอบรมหลักสูตร “ ยุทธศาสตร์การพัฒนาตนเองเพื่อเป็นข้าราชการที่มีประสิทธิภาพ ” แก่ข้าราชการระดับ 3-5 ที่ปฏิบัติงานในจังหวัดเชียงใหม่ ลำพูน ลำปาง เชียงราย พะเยา แม่ฮ่องสอน และแพร่ เพื่อให้ทราบปัญหาและสถานการณ์บ้านเมืองในปัจจุบัน เสริมสร้างคุณธรรม จริยธรรมความเข้าใจอันดี ความร่วมมือกันอย่างใกล้ชิดระหว่างข้าราชการของหน่วยงานต่างๆ ปลูกฝังให้มีจิตสำนึกในการเสียสละและรับผิดชอบต่อนหน้าที่เพิ่มขึ้น ตลอดจนนำความรู้ด้านวิชาการประสบการณ์และเทคนิคต่างๆ ไปใช้ในการทำงานเพื่อให้มีประสิทธิภาพยิ่งขึ้น

2. โครงการเสริมความรู้เกี่ยวกับกฎหมายแรงงานแก่ผู้ใช้แรงงาน ในเขตจังหวัดเชียงใหม่ และภาคเหนือเพื่อเสริมสร้างความรู้วิชากฎหมายแรงงานให้แก่ผู้ใช้แรงงาน และเป็นการกระตุ้นให้ผู้ใช้แรงงานรู้จักใช้สิทธิและหน้าที่ของตนตามหลักของกฎหมายแรงงาน และให้มีความรับผิดชอบต่อนหน้าที่การทำงานที่ได้รับมอบหมาย

3. โครงการเสริมความรู้ทางรัฐศาสตร์และนิติศาสตร์ แก่ผู้สอนวิชาสังคมศึกษาระดับมัธยมศึกษาตอนปลาย เพื่อช่วยพัฒนาเสริมความรู้ให้แก่ผู้สอนวิชาสังคมศึกษาในโรงเรียนระดับมัธยมศึกษา ให้มีความรู้ทางรัฐศาสตร์ และนิติศาสตร์อย่างกว้างขวางยิ่งขึ้น

4. ให้ความร่วมมือในการสำรวจทำแผนที่ และทำเครื่องหมายในถ้ำเชียงดาว อ. เชียงดาว จ. เชียงใหม่

5. ให้ความร่วมมือในการควบคุมการก่อสร้างกำแพงเมืองจังหวัดเชียงราย

6. ให้ความร่วมมือในการจัดทำโครงการเฉลิมพระเกียรติพระบาทสมเด็จพระเจ้าอยู่หัว วางแผนพัฒนาหนองบัวพระเจ้าหลวงอำเภอค้อยสะเก็ด จังหวัดเชียงใหม่

สำนักหอสมุด

1. การฝึกงานนักศึกษาวิชาเอกบรรณารักษศาสตร์ มหาวิทยาลัยเชียงใหม่ และมหาวิทยาลัยอื่นๆ เพื่อให้ นักศึกษาวิชาเอกบรรณารักษศาสตร์ได้รับความรู้ประสบการณ์ในการปฏิบัติงานวิชาชีพบรรณารักษศาสตร์

2. การฝึกอบรมการผลิตสื่อการสอนสไลด์และแผ่นใส เพื่อส่งเสริมพัฒนาสื่อการเรียนการสอน และความรู้การใช้สไลด์ การใช้สื่อทัศนูปกรณ์แก่อาจารย์ นักวิชาการ ข้าราชการจากหน่วยงานต่างๆ ในภาคเหนือ

3. โครงการจัดกิจกรรมงานวันห้องสมุดปี 2529 หัวข้อหนทางสู่สันติภาพเพื่อเผยแพร่ข้อมูลเกี่ยวกับการเสริมสร้างสันติภาพ และคุณค่าของสันติภาพเสรีภาพ ความยุติธรรม ความเคารพในสิทธิมนุษยชนเพื่อสนับสนุนโครงการเฉลิมฉลองสู่สันติภาพสากลประเทศไทยสอดคล้องกับนโยบายของทบวงฯ แก่นักเรียน, นักศึกษา, คณาจารย์ ข้าราชการและประชาชนโดยทั่วไป

4. กิจกรรมแนะนำการใช้ห้องสมุด เพื่อแนะนำการใช้วารสารคุณค่าและวิธีการใช้ การบริการยืมระหว่างห้องสมุดแก่นักศึกษามหาวิทยาลัยเชียงใหม่, อาจารย์ ข้าราชการและประชาชนที่สนใจ

5. การจัดนิทรรศการสิ่งพิมพ์จากบริติช เคาน์ซิล เพื่อจัดแสดงสิ่งพิมพ์เกี่ยวกับ Computers and their applications. แก่นักศึกษา อาจารย์ ข้าราชการ และผู้สนใจ

6. การสัมมนาแนวทางการศึกษาต่อในออสเตรเลีย เพื่อให้ความรู้และแนวทางการศึกษาต่อในประเทศออสเตรเลีย และรวบรวมข้อมูลเกี่ยวกับประเทศออสเตรเลียเพื่อนำเผยแพร่ให้บริการแก่นักศึกษา นักเรียน คณาจารย์ ข้าราชการและผู้สนใจ

7. การประชมานานาชาติ ครั้งที่ 2 เรื่องศิลปการแสดงสำหรับเด็กในเอเชีย การใช้ศิลปการแสดงเพื่อส่งเสริมการอ่านของเด็ก เพื่อให้ผู้เข้าร่วมประชุมจากประเทศต่างๆ ปฏิบัติการแสดงเพื่อส่งเสริมการอ่านของเด็กสำหรับเยาวชนภาคเหนือ

8. การบริการวิชาการด้านห้องสมุด เพื่อเปิดโอกาสให้บุคคลทั่วไปเข้าใช้บริการห้องสมุดสมัครเป็นสมาชิกห้องสมุด

9. การเผยแพร่วิชาการผ่านสื่อมวลชน โดยการผลิตรายการวิทยุร่วมกับชมรมห้องสมุดเชียงใหม่ออกอากาศทางวิทยุ ปชส. เชียงใหม่ทุกวันพฤหัสบดี เวลา 21.30-22.00 น. และทางสถานีวิทยุเสียงสื่อสารมวลชนทุกวันเสาร์ เวลา 15.00 - 15.15 น.

สถาบันวิจัยวิทยาศาสตร์สุขภาพ

1. ร่วมกับศูนย์วิจัยชาวเขา เพื่อประเมินภาวะโภชนาการของเด็กชาวเขาเผ่าอีโก้ที่มีอายุระหว่าง 10-15 ปี โดยรวบรวมข้อมูลด้านเจริญเติบโตของร่างกาย การตรวจทางการแพทย์และการสำรวจรูปแบบการบริโภคอาหารที่ อำเภอแม่จัน จังหวัดเชียงราย

2. โครงการพัฒนาพื้นที่ราบไทย - เยอรมัน บริเวณลุ่มน้ำล่างเพื่อประเมินภาวะโภชนาการของชาวเขา โดยการให้คำแนะนำในการสำรวจและช่วยเหลือวิเคราะห์สารอาหารในเลือดของชาวเขา บริเวณลุ่มน้ำล่าง จังหวัดแม่ฮ่องสอน

โครงการศูนย์วิจัยเพื่อเพิ่มผลผลิตทางเกษตร

1. ฝึกงานภาคปฏิบัติด้านการเกษตร แก่นักศึกษาจากวิทยาลัยเกษตรกรรมต่างๆ ทั่วประเทศ เพื่อฝึกอบรมให้นักศึกษามีความรู้ภาคสนามเกี่ยวกับการปลูกพืชต่างๆ ในระบบชลประทาน และเพื่อถ่ายทอดเทคโนโลยีการปลูกพืช จำนวน 50 คน

สถาบันวิจัยสังคม

1. การค้นคว้า ประวัตติ และจัดทำป้าย แสดงประวัตติโบราณสถานต่างๆ ในเขตเทศบาลนครเชียงใหม่ รวม 10 แห่ง เพื่อให้ชาวเชียงใหม่ และนักท่องเที่ยวที่มาเยือนได้ทราบถึงประวัตติความเป็นมา ตระหนักถึงความสำคัญ และความเก่าแก่ของโบราณสถานต่างๆ

2. โครงการสะดือเมือง ประตุเมือง และกำแพงเมืองเชียงราย เพื่อเป็นอนุสรณ์สถานสำหรับสักการะบูชา และเป็นเครื่องน้อมรำลึกถึง พระกรุณาธิคุณของพ่อขุนเม็งราย ที่สร้างเมืองเชียงราย ตลอดจนเป็นการเฉลิมพระเกียรติพระบาทสมเด็จพระเจ้าอยู่ เนื่องในมหามงคลสมัยพระชนมพรรษา ครบ 5 รอบ

ตาราง สรุปงบประมาณที่ใช้ในงานบริการวิชาแก่ชุมชน ปีงบประมาณ 2530

คณะ/หน่วยงาน	แหล่งทุน	หน่วยงานอื่นของรัฐ	เอกชน	งบแผ่นดิน	เงินรายได้	ความช่วยเหลือ ต่างประเทศ	รวม
1. เกษตรศาสตร์	-	-	-	7,000	-	18,000	25,000
2. ทันตแพทยศาสตร์	-	-	-	25,000	-	-	25,000
3. เทคนิคการแพทย์	-	-	-	4,000	-	-	4,000
4. พยาบาลศาสตร์	-	-	-	47,500	-	902,950 (กรมวิเทศฯ)	950,450
5. แพทยศาสตร์	639,000	-	40,000	35,000	-	-	768,000
6. มนุษยศาสตร์	-	-	-	75,346	3,200	-	78,546
7. วิทยาศาสตร์	-	-	-	-	204,800	-	204,800
8. วิศวกรรมศิลป์	-	-	50,000	-	-	-	50,000
9. วิศวกรรมศาสตร์	-	-	14,000	16,538	10,000	144,000	184,538
10. ศึกษาศาสตร์	-	-	25,000	11,500	-	-	36,500
11. สังคมศาสตร์	-	-	-	25,000	21,400	-	46,400
12. สำนักหอสมุด	-	-	-	50,883	-	-	50,883
13. สถาบันวิจัยวิทยาศาสตร์ สุขภาพ	-	-	-	-	-	-	-
14. โครงการศูนย์วิจัยเพื่อเพิ่ม ผลผลิตทางเกษตร	-	-	-	10,000	-	-	10,000
15. สถาบันวิจัยสังคม	-	-	-	-	-	-	-
		693,000	129,000	307,767	239,400	1,064,950	2,434,117

งานรักษาพยาบาล

1. งานโรงพยาบาลสมหาราชนครเชียงใหม่ คณะแพทยศาสตร์

มีจำนวนเตียงทั้งสิ้น 1,412 เตียง ให้บริการรักษาพยาบาลทั่วไปแก่ผู้ป่วย 775,458 ราย ซึ่งจำแนกเป็นผู้ป่วยนอก 317,190 ราย และผู้ป่วยใน 458,268 ราย สำหรับงบประมาณที่ใช้จ่ายในงานบริการรักษาพยาบาลของคณะแพทยศาสตร์ทั้งสิ้น 329,869,870.- บาท ซึ่งเป็นยอดเงินงบประมาณแผ่นดิน 171,202,340.- บาท และเงินนอกงบประมาณ 158,667,530.- บาท

2. งานบริการคลินิกทันตกรรม คณะทันตแพทยศาสตร์

ให้บริการตรวจรักษาทางทันตกรรม แก่ประชาชนทั่วไป เช่น ถอนฟัน อุดฟัน ชูดหินปูน รักษาโรคฟัน ใสฟันติดแน่นหรือถอดได้ และอื่นๆ จำนวน 7,760 รายซึ่งจำแนกเป็นผู้ป่วยเด็ก 871 ราย และผู้ป่วยผู้ใหญ่ 6,889 ราย โดยใช้งบประมาณในการดำเนินงานทั้งสิ้นจากงบประมาณแผ่นดินเป็นจำนวน 462,180.- บาท

งานร่วมพัฒนาชนบท

ศูนย์บริการการพัฒนาขยายพันธุ์ไม้ดอกไม้ผลและสัทธิศเคษเพรบ้านไร่ ตามพระราชดำริ

เริ่มดำเนินการตั้งแต่ พ.ศ. 2523 ในลักษณะงานร่วมพัฒนาชนบท โดยในระยะแรกได้รับพระราชทานพระราชทรัพย์ส่วนพระองค์ ต่อมาเริ่มได้รับเงินสนับสนุนจากงบประมาณแผ่นดิน ตั้งแต่ปีงบประมาณ 2525 เป็นต้นมาจนถึงปัจจุบัน

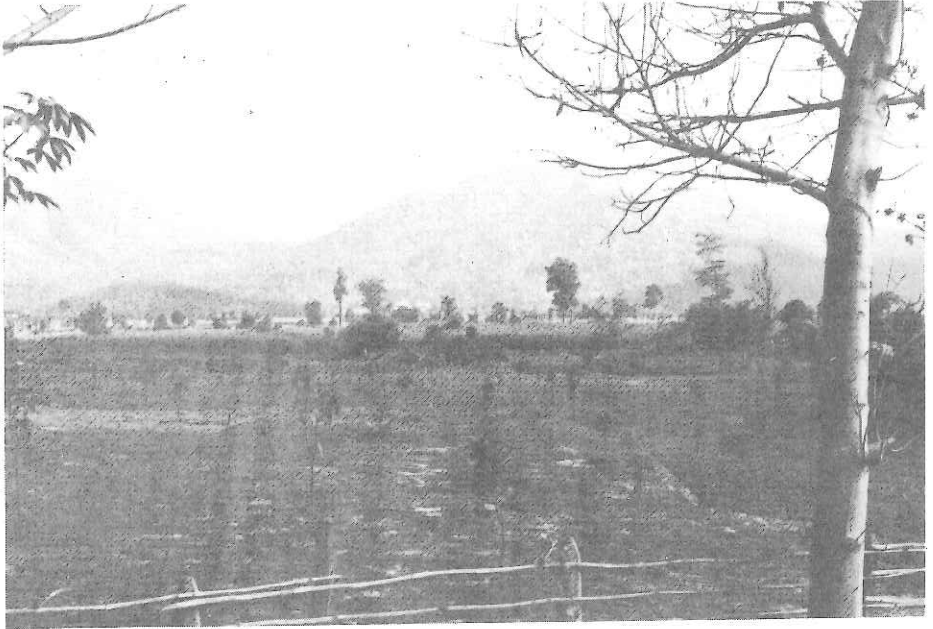

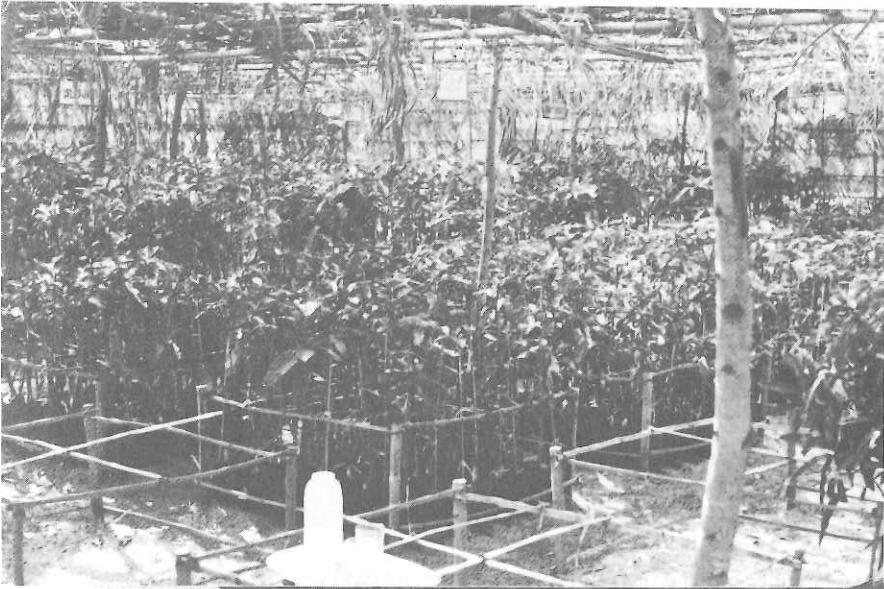



สำหรับปีงบประมาณ 2530 ศูนย์บริการการพัฒนาขยายพันธุ์ไม้ดอกไม้ผลและสาริตเผยแพร่บ้านไร่ ตามพระราชดำริ ได้รับเงินสนับสนุนจากงบประมาณแผ่นดิน เป็นจำนวน 4,773,000.- บาท ได้กระจายพันธุ์ไม้ดอกไม้ผลเข้าสู่หมู่บ้านต่างๆ ในเขตพัฒนาภาคเหนือมากขึ้น ดังรายละเอียดต่อไปนี้

ชื่อหมู่บ้าน	จำนวนสมาชิก (ครอบครัว)	พื้นที่ปลูก (ไร่)	พืชที่ปลูก/จำนวน
1. บ้านหนองซอน อ.เนินมะปราง จ.พิษณุโลก	24	32	มะม่วง 9,600 ต้น
2. บ้านหนองไม้ยางคำ อ.เนินมะปราง จ.พิษณุโลก	36	36	มะม่วง 14,400 ต้น
3. บ้านน้อย อ.เนินมะปราง จ.พิษณุโลก	50	50	มะม่วง 20,000 ต้น
4. บ้านวังหินเพลิง กิ่ง อ.ทับค้อ จ.พิจิตร	99	180	มะม่วง 34,600 ต้น ขนุน 4,000 ต้น แกลคีโอลีส 4,320 ลิตร
5. บ้านนิคม กิ่ง อ.ทับค้อ จ.พิจิตร	33	40	มะม่วง 16,000 ต้น แกลคีโอลีส 1,640 ลิตร
6. บ้านเขาดิน กิ่ง อ.ทับค้อ จ.พิจิตร	42	62	มะม่วง 17,200 ต้น แกลคีโอลีส 1,680 ลิตร

กิจการนักศึกษา

มหาวิทยาลัยเชียงใหม่ ได้ส่งเสริมเกี่ยวกับกิจการนักศึกษาใน 2 ลักษณะ คือ

1. **กิจกรรมนักศึกษา** ส่งเสริมให้นักศึกษาได้สัมผัส เรียนรู้ และเพิ่มพูนประสบการณ์ทางด้านสังคม วัฒนธรรม พละนาฏศิลป์ เพื่อพัฒนาบุคลิกภาพและการเปลี่ยนแปลงบุคลิกภาพ มีความรู้สึกรับผิดชอบ ต่อตนเองและสังคมให้สูงยิ่งขึ้น รวมทั้งเป็นพลเมืองที่มีประโยชน์ในอนาคตต่อไป

2. **บริการนักศึกษา** จัดดำเนินการเพื่อบริการนักศึกษาในด้านต่างๆ ได้แก่ ด้านสุขภาพอนามัย ที่พักอาศัย การให้คำปรึกษาแนะนำด้านการศึกษาการอาชีพ ตลอดจนบริการด้านทุนการศึกษา



ตารางแสดง งานกิจกรรมเสริมหลักสูตร ปีงบประมาณ 2530

ลำดับที่	คณะ/หน่วยงาน	จำนวนงาน/กิจกรรม	งบประมาณ(บาท)
1.	มหาวิทยาลัยเชียงใหม่	65	299,829.-
2.	คณะเกษตรศาสตร์	7	22,780.-
3.	คณะทันตแพทยศาสตร์	9	10,285.-
4.	คณะเทคนิคการแพทย์	2	670.-
5.	คณะพยาบาลศาสตร์	14	42,665.-
6.	คณะแพทยศาสตร์	27	9,634.-
7.	คณะเภสัชศาสตร์	10	37,568.-
8.	คณะมนุษยศาสตร์	9	19,073.-
9.	คณะวิจิตรศิลป์	2	7,959.-
10.	คณะวิทยาศาสตร์	20	53,551.-
11.	คณะวิศวกรรมศาสตร์	22	39,608.-
12.	คณะศึกษาศาสตร์	21	45,109.-
13.	คณะสังคมศาสตร์	10	18,946.-
	รวม	207	607,677.-

แผนภูมิ งานกิจกรรมเสริมหลักสูตร ปีงบประมาณ 2530

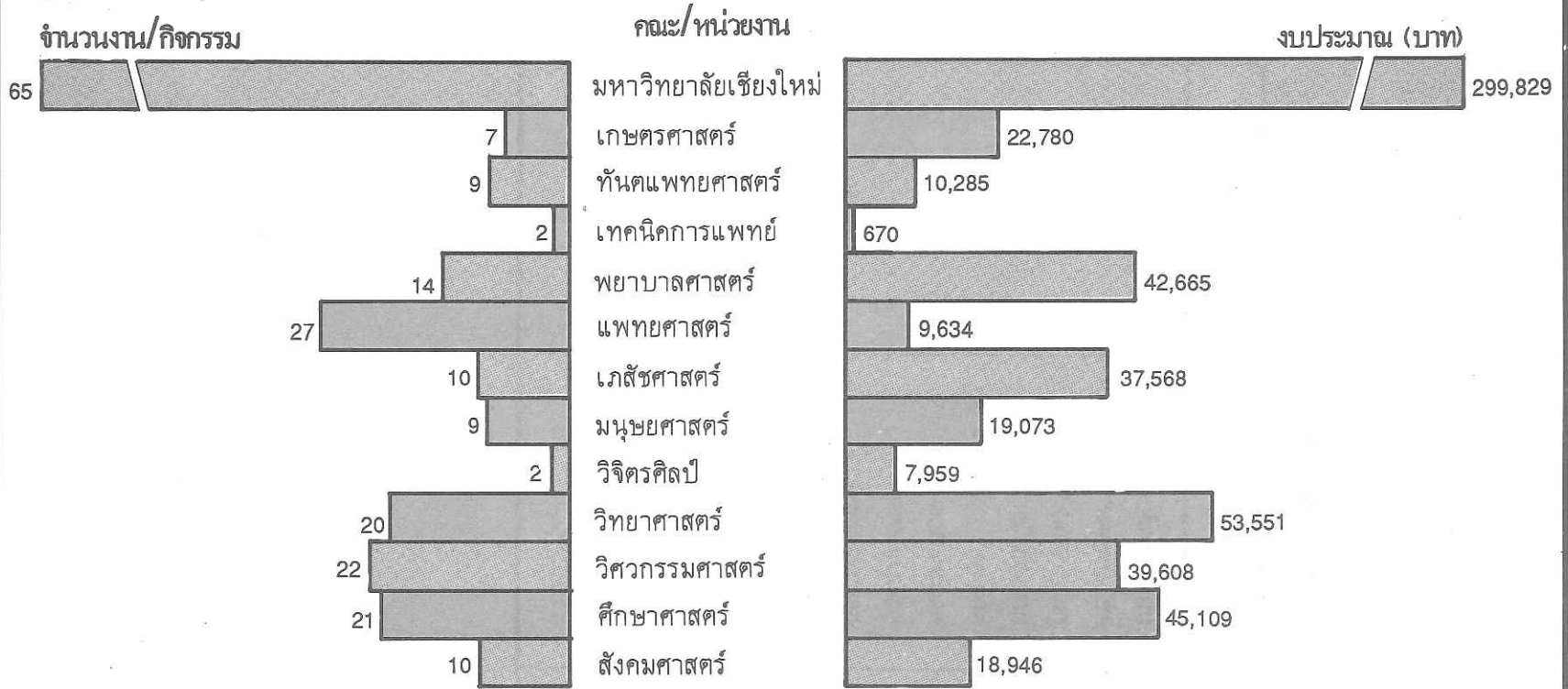

ตารางแสดง งานกีฬาและนันทนาการ ปีงบประมาณ 2530

ลำดับที่	คณะ/หน่วยงาน	จำนวนงาน/กิจกรรม	งบประมาณ(บาท)
1.	มหาวิทยาลัยเชียงใหม่	38	254,539.-
2.	คณะเกษตรศาสตร์	2	7,250.-
3.	คณะทันตแพทยศาสตร์	5	13,183.-
4.	คณะเทคนิคการแพทย์	1	500.-
5.	คณะพยาบาลศาสตร์	4	4,600.-
6.	คณะแพทยศาสตร์	6	2,300.-
7.	คณะเภสัชศาสตร์	4	3,740.-
8.	คณะมนุษยศาสตร์	4	17,004.-
9.	คณะจิตรศิลป์	3	15,957.-
10.	คณะวิทยาศาสตร์	11	28,346.-
11.	คณะวิศวกรรมศาสตร์	14	43,956.-
12.	คณะศึกษาศาสตร์	12	41,355.-
13.	คณะสังคมศาสตร์	9	14,275.-
	รวม	113	447,005.-

แผนภูมิ งานกีฬา และนันทนาการ ปีงบประมาณ 2530

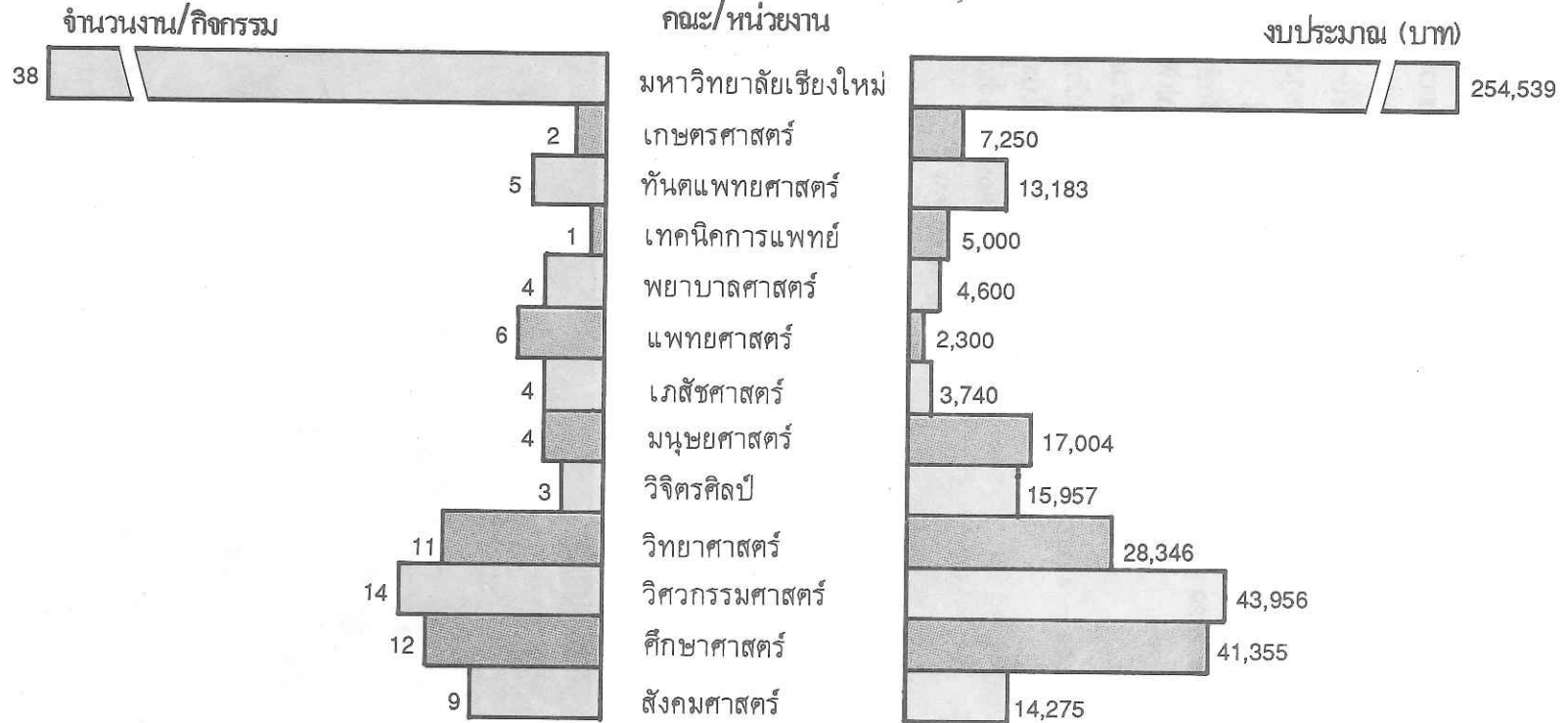

งานบำเพ็ญประโยชน์ต่อสังคม

สโมสรนักศึกษา มหาวิทยาลัยเชียงใหม่

10 ตุลาคม - 28 ธันวาคม 2529,
1 มกราคม - 31 กรกฎาคม 2530

8 พฤศจิกายน 2529 - 3 มกราคม
2530

10-14 ธันวาคม 2529

31 ธันวาคม 2529 - 4 มกราคม
2530

1-31 มีนาคม 2530

3-5 กรกฎาคม 2530

โครงการค่ายอาสาพัฒนาชนบทบ้านเขา : ตำบลบ้านทับ
อำเภอแม่แจ่ม จังหวัดเชียงใหม่ มีนักศึกษาเข้าร่วม
โครงการ 103 คน และชาวบ้าน 380 คน
โครงการรวมใจต้านภัยหนาว ขอรับบริจาคที่กรุงเทพฯ
ลำพูน, ลำปาง และเชียงใหม่ เพื่อออกบริจาคที่เชียงราย
และแม่ฮ่องสอน มีนักศึกษาเข้าร่วมโครงการ 40 คน
และชาวบ้าน 1,500 คน
โครงการค่ายเยาวชนอนุรักษ์ทรัพยากรและสิ่งแวดล้อม
สถานีวิจัยและฝึกอบรมแม่เหียะ อำเภอเมือง จังหวัด
เชียงใหม่ มีนักศึกษาเข้าร่วมโครงการ 100 คน
โครงการติดตามและซ่อมบำรุงค่ายอาสาพัฒนาชนบทบ้าน
ไม้ซางหนาม ตำบลห้วยโป่ง อำเภอเมือง จังหวัดแม่
ฮ่องสอน มีนักศึกษาเข้าร่วมโครงการ 18 คน และ
ชาวบ้าน 50 คน
โครงการค่ายอาสาพัฒนาบ้านแม่มู ตำบลแม่นาจร
อำเภอแม่แจ่ม จังหวัดเชียงใหม่ มีนักศึกษาเข้าร่วม
โครงการ 74 คน และชาวบ้าน 280 คน
โครงการปลูกป่าจอมทอง ณ โครงการพัฒนาเบ็ดเสร็จลุ่ม
น้ำปิงตามพระราชดำริ ตำบลแม่สอย อำเภอจอมทอง
จังหวัดเชียงใหม่ มีนักศึกษาเข้าร่วมโครงการ 63 คน





สโมสรนักศึกษามหาวิทยาลัยเชียงใหม่และสโมสรนักศึกษา 12 คณะ

20 มีนาคม - 23 สิงหาคม 2530

โครงการสำรวจพื้นที่ในเขตอำเภอต่างๆ ของจังหวัดเชียงใหม่ มีนักศึกษาเข้าร่วมโครงการคณะละ 12 คน

สโมสรนักศึกษาคณะเกษตรศาสตร์

3-12 พฤศจิกายน 2529

โครงการค่ายอาสาพัฒนาชนบทบ้านป่าตึง ตำบลห้วยทราย อำเภอสันกำแพง จังหวัดเชียงใหม่ มีนักศึกษาเข้าร่วมโครงการ 52 คน และชาวบ้าน 500 คน

สโมสรนักศึกษาคณะเกษตรศาสตร์และสโมสรนักศึกษาคณะมนุษยศาสตร์

11-12 กรกฎาคม 2530

โครงการค่ายอาสาพัฒนาบ้านต้นดง ตำบลป่าแป๋ อำเภอแม่แตง จังหวัดเชียงใหม่ มีนักศึกษาเข้าร่วมโครงการ 56 คน และชาวบ้าน 250 คน

สโมสรนักศึกษาคณะทันตแพทยศาสตร์

16 มิถุนายน - 3 สิงหาคม 2530

โครงการทันตสาธารณสุขเพื่อประชาชน ฉบับที่ 10 โรงเรียนบ้านโรงวัว ตำบลแม่สอย อำเภอจอมทอง จังหวัดเชียงใหม่ มีนักศึกษาเข้าร่วมโครงการ 45 คน และชาวบ้าน 300 คน

สโมสรนักศึกษาคณะเทคนิคการแพทย์

3-7 ธันวาคม 2529

โครงการค่ายอาสาพัฒนาบ้านดอกแดง ตำบลบ่อสาลี อำเภอฮอด จังหวัดเชียงใหม่ มีนักศึกษาเข้าร่วมโครงการ 45 คน ชาวบ้าน 200 คน

1 กุมภาพันธ์ - 31 มีนาคม 2530

โครงการค่ายอาสาพัฒนาบ้านพัฒนาสันติ ตำบลแม่นาจร อำเภอแม่แจ่ม จังหวัดเชียงใหม่ มีนักศึกษาเข้าร่วมโครงการ 53 คน และชาวบ้าน 380 คน

สโมสรนักศึกษาคณะพยาบาลศาสตร์

19-21 ธันวาคม 2529

โครงการค่ายอาสาพัฒนาบ้านกองแหะ ตำบลโป่งแยง อำเภอแม่ริม จังหวัดเชียงใหม่ มีนักศึกษาเข้าร่วมโครงการ 53 คน และชาวบ้าน 150 คน

31 กรกฎาคม - 2 สิงหาคม 2530

โครงการค่ายอาสาพัฒนาบ้านห้วยม่วงฝั่งซ้าย ตำบลแม่สอย อำเภอจอมทอง จังหวัดเชียงใหม่ มีนักศึกษาเข้าร่วมโครงการ 45 คน และชาวบ้าน 280 คน

สโมสรนักศึกษาคณะแพทยศาสตร์

1 ตุลาคม 2529-30 พฤษภาคม 2530,

10 มิถุนายน - 15 สิงหาคม 2530

โครงการพัฒนาอนามัยและชนบทบ้านยางเปา ตำบลอมก๋อย อำเภออมก๋อย และบ้านสันป่าตอง ตำบลช่างเคิ่ง อำเภอแม่แจ่ม จังหวัดเชียงใหม่ มีนักศึกษาเข้าร่วมโครงการ 83 คน และชาวบ้านจำนวน 1,100 คน

โครงการ "นันทนาการแก่ผู้ป่วยโรครีเอน" มูลนิธิชีวิตใหม่ อำเภอสี จังหวัดลำพูน มีนักศึกษาเข้าร่วมโครงการ 50 คน

30 พฤศจิกายน 2529

โครงการตรวจรักษา-บริการชุมชนเนื่องในวันมหิดล ครั้งที่ 1, 2 บ้านทรายมูล อำเภอป่าตอง และบ้านพันตน อำเภอสันป่าตอง จังหวัดเชียงใหม่ มีนักศึกษาเข้าร่วมโครงการ 150 คน

5 กันยายน 2530

สโมสรนักศึกษาคณะเภสัชศาสตร์

1 พฤศจิกายน 2529 - 30 มีนาคม 2530

โครงการค่ายอาสาพัฒนาบ้านบวักจัน ตำบลโป่งแยง อำเภอแม่ริม จังหวัดเชียงใหม่ มีนักศึกษาเข้าร่วมโครงการ 53 คน และชาวบ้าน 250 คน

25 กรกฎาคม 2530

โครงการบำเพ็ญประโยชน์ สถานสงเคราะห์คนชราบ้านธรรมปกรณ์ เชียงใหม่ มีนักศึกษาเข้าร่วมโครงการ 30 คน

สโมสรนักศึกษาคณะมนุษยศาสตร์

3-7 มีนาคม 2530

โครงการค่ายต้นธง 2 บ้านต้นธง ตำบลป่าแป๋ อำเภอแม่แตง จังหวัดเชียงใหม่ มีนักศึกษาเข้าร่วมโครงการ 35 คน และชาวบ้าน 250 คน

11-12 กรกฎาคม 2530

โครงการเยี่ยมชมหมู่บ้านตัวอย่าง อำเภอสารภี และอำเภอแม่แตง จังหวัดเชียงใหม่ มีนักศึกษาเข้าร่วมโครงการ 50 คน

17-19 กรกฎาคม 2530

โครงการศึกษาชนบท บ้านผาหมอน ตำบลสบเปิง อำเภอแม่แตง จังหวัดเชียงใหม่ มีนักศึกษาเข้าร่วมโครงการ 31 คน และชาวบ้าน 200 คน

24-25 กรกฎาคม 2530

โครงการจัดงานนิทรรศการด้านอาสาพัฒนา

21-23 สิงหาคม 2530

โครงการค่ายพุทธศิลป์ บ้านปางแดง โรงเรียนบ้านทุ่งหลุก (สาขาบ้านปางแดง) ตำบลเชียงดาว อำเภอเชียงดาว จังหวัดเชียงใหม่ มีนักศึกษาเข้าร่วมโครงการ 35 คน และชาวบ้าน 120 คน

สโมสรนักศึกษาคณะวิทยาศาสตร์

17-18 กรกฎาคม 2530

โครงการปลูกป่า สวนป่าแม่อาว ตำบลนครเจดีย์ อำเภอป่าซาง จังหวัดลำพูน มีนักศึกษาเข้าร่วมโครงการ 50 คน

สโมสรนักศึกษาคณะวิศวกรรมศาสตร์

17-26 ตุลาคม 2529

โครงการค่ายอาสาพัฒนาบ้านก้อ หมู่ 2 และ 3 ตำบลก้ออำเภอลี่ จังหวัดลำพูน มีนักศึกษาเข้าร่วมโครงการ 53 คน และชาวบ้าน 150 คน

1 มีนาคม - 31 พฤษภาคม 2530

โครงการค่ายอาสาพัฒนาบ้านกู่ ตำบลแม่สาบ อำเภอสะเมิง จังหวัดเชียงใหม่ มีนักศึกษาเข้าร่วมโครงการ 73 คน และชาวบ้าน 300 คน

สโมสรนักศึกษาคณะศึกษาศาสตร์

2-10 ธันวาคม 2529

โครงการค่ายอาสาพัฒนาบ้านแม่บ่ออกใน ตำบลแม่ตืน อำเภอลี่ จังหวัดลำพูน มีนักศึกษาเข้าร่วมโครงการ 63 คน และชาวบ้าน 300 คน

14 กุมภาพันธ์ - 30 เมษายน 2530

โครงการค่ายเบิกฟ้าเชียงราย บ้านขุนห้วยไคร้ ตำบลต๋ำ อำเภอเทิง จังหวัดเชียงราย มีนักศึกษาเข้าร่วมโครงการ 67 คน และชาวบ้าน 420 คน

1 เมษายน - 31 สิงหาคม 2530

โครงการครูอาสาสมัครโพธิ์ บริเวณสถานบ้านอุโมงค์ ตำบลสุเทพ อำเภอเมือง จังหวัดเชียงใหม่ มีนักศึกษาเข้าร่วมโครงการ 17 คน และเด็กนักเรียน 52 คน

18-19 กรกฎาคม 2530

โครงการค่ายรับน้องอาสาพัฒนาฯ โรงเรียนวัดหนองหอย ตำบลออนเหนือ อำเภอสันกำแพง จังหวัดเชียงใหม่ มีนักศึกษาเข้าร่วมโครงการ 60 คน

สโมสรนักศึกษาคณะสังคมศาสตร์

9 พฤศจิกายน 2529

2-7 ธันวาคม 2529

9-11 มกราคม 2530

1 เมษายน - 30 พฤษภาคม 2530

โครงการจัดกิจกรรมบำเพ็ญประโยชน์ ศูนย์สงเคราะห์เด็กชายบ้านเชียงใหม่ มีนักศึกษาเข้าร่วมโครงการ 30 คน

โครงการค่ายอาสาพัฒนาบ้านห้วยหยวก (โครงการ 1) ตำบลแม่วีน อำเภอสันป่าตอง จังหวัดเชียงใหม่ มีนักศึกษาเข้าร่วมโครงการ 63 คน และชาวบ้าน 300 คน โครงการงานวันเด็กสู่ชนบท โรงเรียนบ้านหาดส้มป่อยตำบลแม่สาบ อำเภอสะเมิง จังหวัดเชียงใหม่ มีนักศึกษาเข้าร่วมโครงการ 43 คน และเด็กนักเรียน 200 คน

โครงการค่ายอาสาพัฒนาบ้านห้วยหยวก (โครงการ 2) ตำบลแม่วีน อำเภอสันป่าตอง จังหวัดเชียงใหม่ มีนักศึกษาเข้าร่วมโครงการ 55 คน และชาวบ้าน 300 คน

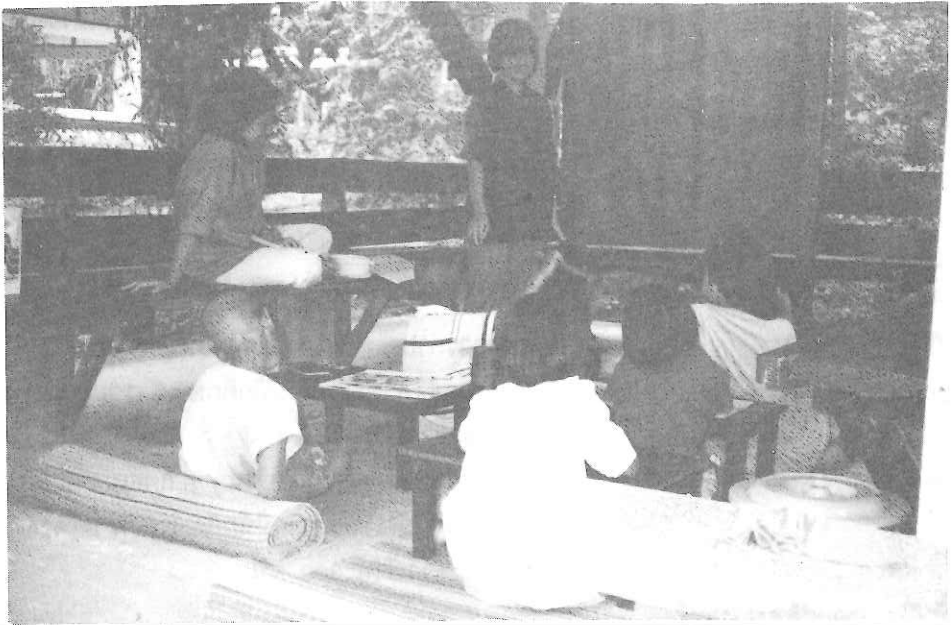

แผนภูมิ งานบำเพ็ญประโยชน์ต่อสังคม ปีงบประมาณ 2530

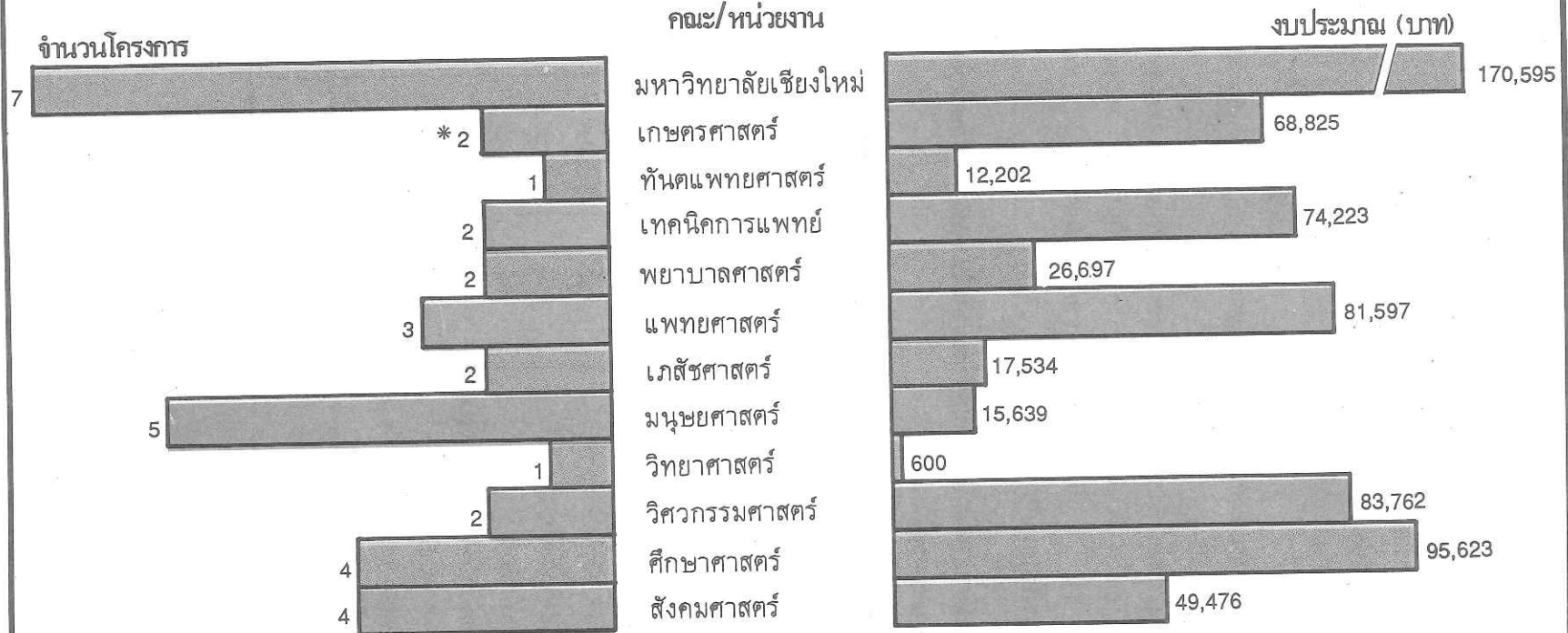

* มีโครงการที่สโมสรนักศึกษาคณะเกษตรศาสตร์ร่วมกับคณะมนุษยศาสตร์ 1 โครงการ

งานสวัสดิการนักศึกษา

- ด้านบริการสุขภาพอนามัย

1. หน่วยบริการอนามัยนักศึกษา อาคารกิจการนักศึกษาโดยให้บริการอนามัยเบื้องต้นทุกวัน ในเวลาราชการ ดังนี้

- บริการจ่ายยา	3,019 ราย
- บริการปฐมพยาบาล	2,399 ราย
- ตรวจร่างกายนักศึกษา	1,100 ราย
รวม	6,518 ราย

2. หน่วยบริการอนามัย โรงพยาบาลมหาราชนครเชียงใหม่ คณะแพทยศาสตร์ให้บริการอนามัยนักศึกษา ดังนี้

- ผู้ป่วยนอก จำนวน	14,516 ราย	เป็นชาย	8,070 ราย	และหญิง	6,446 ราย
- ผู้ป่วยใน จำนวน	131 ราย	เป็นชาย	71 ราย	และหญิง	60 ราย
รวม	14,647 ราย	เป็นชาย	8,141 ราย	และหญิง	6,506 ราย

- ด้านบริการที่พักอาศัย

ตาราง แสดงจำนวนนักศึกษาที่เข้าพักอาศัยในหอพักนักศึกษาเขตเชิงดอย
ปีงบประมาณ 2530

ลำดับที่	ชื่ออาคาร	ห้องพักนักศึกษา			
		ชาย		หญิง	
		จำนวนห้อง	จำนวนคน	จำนวนห้อง	จำนวนคน
1.	หอพักนักศึกษา อาคาร 1	156	468	154	451
2.	หอพักนักศึกษา อาคาร 2	128	300	150	394
3.	หอพักนักศึกษา อาคาร 3	150	450	149	376
4.	หอพักนักศึกษา อาคาร 4	150	450	149	346
5.	หอพักนักศึกษา อาคาร 5	168	445	149	342
6.	หอพักนักศึกษา อาคาร 6	168	504	149	410
7.	หอพักนักศึกษา อาคาร 7	94	188	155	431
8.	หอพักนักศึกษา อาคาร 8	-	-	157	601
		1,014	2,805	1,212	3,351

**ตาราง แสดงจำนวนนักศึกษาที่เข้าพักอาศัยในหอพักนักศึกษาในเขตสวนดอก
ปีงบประมาณ 2530**

ลำดับที่	ชื่ออาคาร	จำนวนห้อง	จำนวนคน
1.	หอพักนักศึกษาคณะทันตแพทยศาสตร์	72	285
2.	หอพักนักศึกษาชายคณะเทคนิคการแพทย์	34	95
3.	หอพักนักศึกษาหญิงคณะเทคนิคการแพทย์	43	107
4.	หอพักนักศึกษาคณะพยาบาลศาสตร์	142	344
5.	หอพักนักศึกษาแพทย์ ชาย 1	149	190
6.	หอพักนักศึกษาแพทย์ ชาย 2	102	204
7.	หอพักนักศึกษาแพทย์ ชาย 3	48	96
8.	หอพักนักศึกษาแพทย์ หญิง 1	46	46
9.	หอพักนักศึกษาแพทย์ หญิง 2	59	117
10.	หอพักนักศึกษาคณะเภสัชศาสตร์	72	216
	รวม	767	1,700

ตารางแสดง งานแนะแนวและจัดหางาน ปีงบประมาณ 2530

ลำดับที่	คณะ/หน่วยงาน	จำนวนงาน/กิจกรรม	งบประมาณ (บาท)
1.	มหาวิทยาลัยเชียงใหม่	7	-
2.	คณะทันตแพทยศาสตร์	1	17,400.-
3.	คณะพยาบาลศาสตร์	5	14,500.-
4.	คณะแพทยศาสตร์	7	68,075.-
5.	คณะเภสัชศาสตร์	5	4,980.-
6.	คณะมนุษยศาสตร์	5	43,610.-
7.	คณะวิจิตรศิลป์	2	6,780.-
8.	คณะวิทยาศาสตร์	2	-
9.	คณะศึกษาศาสตร์	4	-
10.	คณะสังคมศาสตร์	1	150.-
	รวม	39	155,495.-

แผนภูมิ งานแนะแนว และจัดหางาน ปีงบประมาณ 2530

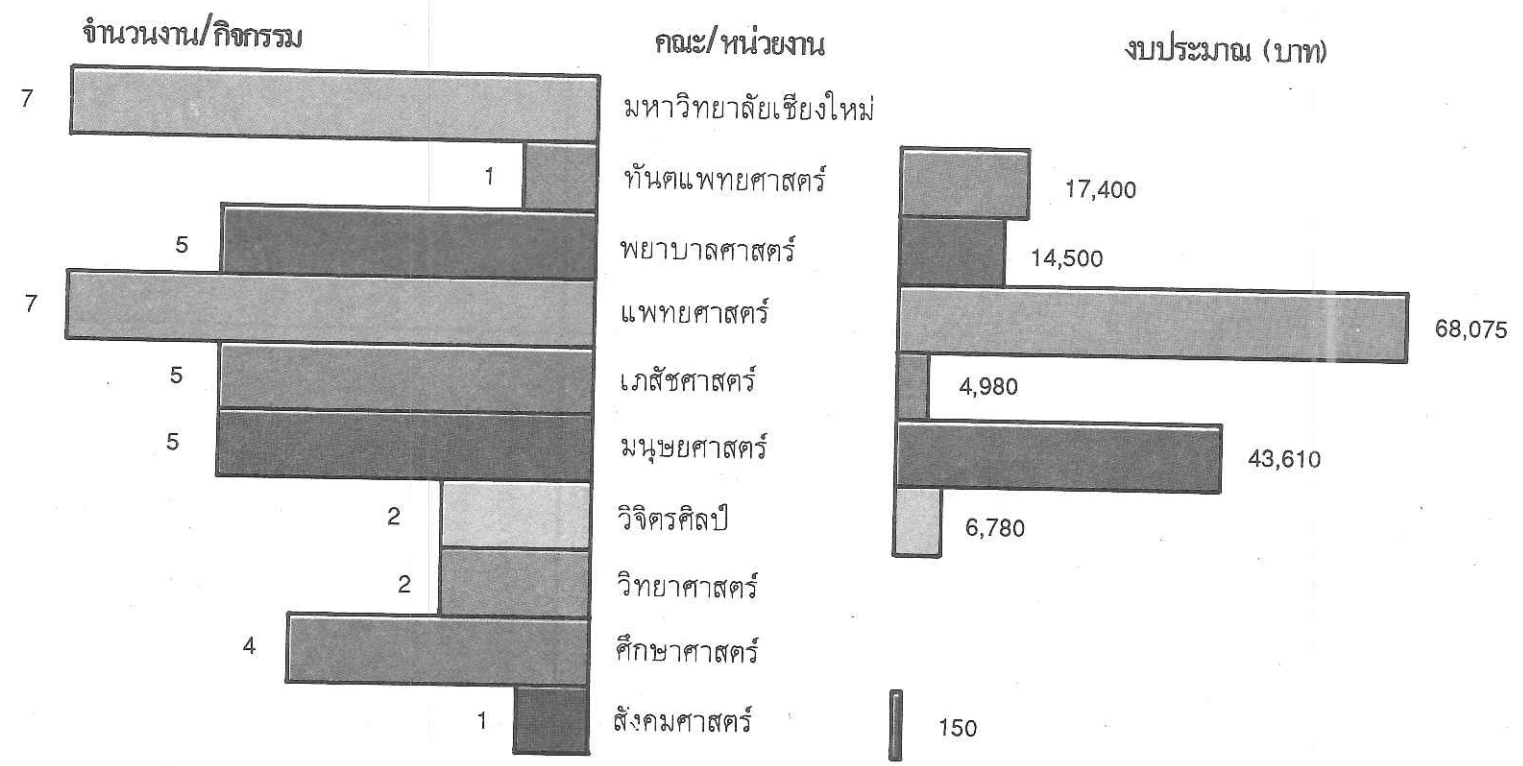

งานบริการทุนการศึกษา

ตารางแสดง ทุนอุดหนุนการศึกษา ปีงบประมาณ 2530

แหล่งทุน คณะ/ หน่วยงาน	งบประมาณแผ่นดิน		งบประมาณเงินรายได้		บริจาค		รวม	
	จำนวนทุน	จำนวนเงิน(บาท)	จำนวนทุน	จำนวนเงิน(บาท)	จำนวนทุน	จำนวนเงิน(บาท)	จำนวนทุน	จำนวนเงิน(บาท)
1. มหาวิทยาลัยเชียงใหม่	-	-	-	-	411	1,763,000	411	1,763,000
2. คณะเกษตรศาสตร์	10	50,000	1	5,000	27	113,500	38	168,500
3. คณะทันตแพทยศาสตร์	8	40,000	-	-	7	32,000	15	72,000
4. คณะเทคนิคการแพทย์	10	50,000	-	-	2	9,000	12	59,000
5. คณะพยาบาลศาสตร์	199*	1,608,600*	2	5,000	25	59,550	226	1,673,150
6. คณะแพทยศาสตร์	-	-	5	25,000	77	508,500	82	533,500
7. คณะเภสัชศาสตร์	5	25,000	-	-	7	20,500	12	45,500
8. คณะมนุษยศาสตร์	20	50,000	15	30,000	4	10,000	39	90,000
9. คณะวิจิตรศิลป์	-	-	-	-	12	51,000	12	51,000
10. คณะวิทยาศาสตร์	16	80,000	-	-	10	44,200	26	124,200
11. คณะวิศวกรรมศาสตร์	10	50,000	-	-	3	13,000	13	63,000
12. คณะศึกษาศาสตร์	15	30,000	5	10,000	76	234,000	96	274,000
13. คณะสังคมศาสตร์	20	50,000	15	30,000	11	59,500	46	139,500
14. บัณฑิตวิทยาลัย	10	286,200	-	-	5	122,000	15	408,200
รวม	323	2,319,800	43	105,000	677	3,039,750	1,043	5,464,550

หมายเหตุ * รวมทุนตามสัญญาผูกพันสำหรับนักศึกษา ปี 3,4 และทุนนักเรียนผู้ช่วยพยาบาล

โรงเรียนสาธิตมหาวิทยาลัยเชียงใหม่

โรงเรียนสาธิตมหาวิทยาลัยเชียงใหม่ เป็นหน่วยบริการสำหรับส่งเสริมงานด้านวิชาการ อยู่ในการควบคุมและอำนวยการสอนของคณะศึกษาศาสตร์ เริ่มเปิดดำเนินการสอนตั้งแต่วันที่ 1 มิถุนายน 2511 จุดมุ่งหมายอันแท้จริงของโรงเรียนสาธิต เพื่อเป็นสถานที่ให้นักศึกษาไปสังเกตการสอน ไปร่วมการสอน และเป็นสถานที่ที่จะได้นำเอาปรัชญาการสอนใหม่ๆ วิธีการสอนใหม่ๆ ไปทดลองใช้ ปัจจุบันเปิดสอนในระดับ มัธยมศึกษาตอนต้น (ม.1 - ม.3) และมัธยมศึกษาตอนปลาย (ม.4 - ม.6)

ในปีการศึกษา 2530 มีนักเรียนในชั้นเรียนต่างๆ ดังนี้

				ชาย	หญิง	รวม
ม.1	จำนวน 3	ชั้นเรียน	จำนวนนักเรียน	41	71	112
ม.2	จำนวน 3	ชั้นเรียน	จำนวนนักเรียน	32	68	100
ม.3	จำนวน 3	ชั้นเรียน	จำนวนนักเรียน	34	61	95
ม.4	จำนวน 4	ชั้นเรียน	จำนวนนักเรียน	36	47	83
ม.5	จำนวน 3	ชั้นเรียน	จำนวนนักเรียน	11	42	53
ม.6	จำนวน 3	ชั้นเรียน	จำนวนนักเรียน	13	48	61
รวม	19	ชั้นเรียน	จำนวนนักเรียน	167	337	504

สมาคมนักศึกษาเก่ามหาวิทยาลัยเชียงใหม่

จัดตั้งขึ้นเมื่อวันที่ 11 ตุลาคม 2514 ตามนัยก่อนญัตตจดทะเบียนเป็นนิติบุคคลเลขที่ 173/2514 มีสำนักงานตั้งอยู่ที่ 130 ถนนนิมมานเหมินท์ ต.สุเทพ อ.เมือง จ.เชียงใหม่ มีผู้ดำรงตำแหน่งนายกสมาคมฯ และบริหารงานจนถึงปัจจุบัน รวม 7 คน มีวัตถุประสงค์เพื่อ

1. ส่งเสริมการศึกษาและเผยแพร่วิทยาการตามวัตถุประสงค์ของมหาวิทยาลัยเชียงใหม่
2. ให้การสนับสนุนการศึกษา และการค้นคว้าวิจัย
3. ส่งเสริมเกียรติแห่งสถาบันการศึกษา และสมาชิกของสมาคมฯ ผู้ประกอบกิจอันเป็นประโยชน์ต่อส่วนรวม
4. สร้างและส่งเสริมสัมพันธภาพระหว่างสถาบันต่างๆ ทั้งภายในและภายนอกประเทศที่มีวัตถุประสงค์ในทำนองเดียวกัน
5. สร้างและส่งเสริมความสามัคคี ตลอดจนการสงเคราะห์กันเองในระหว่างสมาชิก
6. ส่งเสริมการกุศล การกีฬา ศิลปวัฒนธรรม ประเพณี และบันเทิง
7. ไม่เกี่ยวข้องกับการเมือง

บทบาทของสมาคมฯ ในปัจจุบัน

บทบาทที่มีต่อสมาชิก

สมาคมนักศึกษาเก่ามหาวิทยาลัยเชียงใหม่ ได้จัดกิจกรรมพบปะสังสรรค์กับศิษย์เก่ามหาวิทยาลัยเชียงใหม่เป็นประจำทุกปี เช่น งานราตรีอ้างแก้ว งานคืนสู่เหย้าของศิษย์เก่ารุ่นต่างๆ การนำธุรกิจและกิจการของศิษย์เก่า เพื่อให้ส่วนลดพิเศษแก่สมาชิกสมาคมฯ การประชาสัมพันธ์เผยแพร่ข่าวสารเป็นประจำ โดยข่าวสาร “ลูกช้าง” ราย 2 เดือน การสนับสนุนให้สมาชิกใช้สถานที่อาคารสมาคมฯ จัดงานต่างๆ

บทบาทต่อมหาวิทยาลัย

สมาคมนักศึกษาเก่ามหาวิทยาลัยเชียงใหม่ ได้สนับสนุนด้านการเงิน เพื่อเป็นทุนการศึกษาแก่นักศึกษาปัจจุบันของมหาวิทยาลัย และเงินกิจกรรมต่างๆ กับองค์การนักศึกษามหาวิทยาลัยเชียงใหม่ เช่น การรับน้องใหม่ งานประเพณีสงกรานต์ งานรับน้องขึ้นคอย

บทบาทต่อสังคมและชุมชน

สมาคมนักศึกษาเก่ามหาวิทยาลัยเชียงใหม่ ได้ร่วมมือในกิจกรรมต่างๆ ต่อสังคม เช่น จัดตั้งกองทุนพัฒนาเยาวชนภาคเหนือ งานด้านสังคมสงเคราะห์ เช่น โครงการช่วยเหลือผู้ประสบอุทกภัยบริจาคเสื้อผ้าเครื่องนุ่งห่มหน้าหนาวในพื้นที่ชนบทห่างไกล การร่วมในกิจกรรมประเพณีต่างๆ นอกจากนี้ยังมีบริการด้านสุขภาพ คือ สอนแอโรบิคค้ำยัน การจัดการแข่งขันรถยนต์แรลลี่การกุศล การจัดการแข่งขันกีฬาการกุศลและการสร้างความสัมพันธ์กับองค์การต่างๆ ทั้งภาคเอกชน และรัฐบาล

โครงการความร่วมมือระหว่างสถาบันอุดมศึกษาภาคเหนือ

กลุ่มสถาบันอุดมศึกษาภาคเหนือได้แบ่งการดำเนินงานออกเป็น 4 ด้านคือ

1. งานวิจัย
2. งานบริการวิชาการแก่ชุมชน
3. งานพัฒนาสถาบัน
4. งานส่งเสริมศิลปวัฒนธรรม

งานวิจัย

โครงการที่ได้ดำเนินการไปแล้ว

1. โครงการจัดทำทำเนียบนักวิชาการกลุ่มสถาบันอุดมศึกษาภาคเหนือ และงานจัดทำศูนย์

ข้อมูล

2. โครงการวิจัยร่วม เรื่อง บทบาทของบุคคลชั้นนำต่อการพัฒนาเมืองในภาคเหนือ

โครงการที่จะดำเนินการต่อไป

1. โครงการวิจัยร่วมเรื่อง การพัฒนาชนบทในภาคเหนือ : วิเคราะห์โครงสร้างการดำเนินงานและผลงาน

งานและผลงาน

2. โครงการจัดทำศูนย์ข้อมูลงานวิจัยในภาคเหนือ

งานบริการวิชาการแก่ชุมชน

โครงการที่ได้ดำเนินการไปแล้ว

1. โครงการหมู่บ้านปางหมื่น
2. โครงการหมู่บ้านสบมาย
3. โครงการหมู่บ้านหนองควางลี

โครงการที่จะดำเนินการต่อไป

เป็นโครงการที่เน้นให้ความช่วยเหลือแก่ผู้ยากจน โดยมีวิทยาเขตเกษตรน่านเป็นผู้จัดทำ

โครงการ

งานพัฒนาสถาบัน

1. การพัฒนาบุคลากรร่วมกัน จัดให้มีการเรียนการสอนภาคนอกเวลาราชการ เพื่อให้ผู้เรียนเก็บสะสมหน่วยกิตได้ โดยต้องปรับปรุงระเบียบต่างๆ ของบัณฑิตวิทยาลัยก่อน

2. การใช้ทรัพยากรร่วมกัน โดยการจัดบริการด้านห้องสมุด จัดฝึกอบรมการใช้เครื่องมือคอมพิวเตอร์ จัดวิทยากรเพื่อวัดผล

3. การฝึกอบรมระยะสั้น

4. การผลิตบัณฑิตร่วมกัน ให้มีการโอนหน่วยกิตระหว่างสถาบันได้ในระดับปริญญาตรีและปริญญาโท มีการปรับปรุงหลักสูตร โดยแต่ละสถาบันนำข้อเสนอไปเสนอต่อผู้บริหารของแต่ละสถาบันที่เกี่ยวข้องเพื่อพิจารณาปรับปรุงกฎระเบียบต่อไป

งานส่งเสริมศิลปวัฒนธรรม

โครงการที่กำลังดำเนินการ

1. โครงการจัดระบบข้อมูลทางวัฒนธรรม ซึ่งภายในแต่ละสถาบันการศึกษาจัดวางระบบกันเอง โดยจะต้องศึกษาพื้นฐานเบื้องต้นก่อนที่จะเริ่มโครงการ

2. โครงการวิจัยทางวัฒนธรรม ในหัวข้อ “ การศึกษากลไกทางวัฒนธรรมที่ส่งผลต่อการพัฒนาคุณภาพชีวิตของประชาชนในภาคเหนือ ”

นอกจากการดำเนินงานของกลุ่มสถาบันอุดมศึกษาภาคเหนือทั้ง 4 ด้านดังกล่าวแล้ว ยังมีคณะทำงาน 1 คณะ ทำหน้าที่จัดทำโครงการในลักษณะที่เป็นงานร่วมของกลุ่มฯ โดยมีวัตถุประสงค์ในการจัดทำโครงการร่วมของกลุ่มสถาบันอุดมศึกษาภาคเหนือใน 3 ลักษณะ คือ

1. มุ่งพัฒนาบุคลากรของสถาบัน
2. มุ่งพัฒนาบัณฑิต
3. มุ่งพัฒนาประชาชน

โครงการก่อสร้าง

ในปีงบประมาณ 2530 มหาวิทยาลัยเชียงใหม่ได้รับการจัดสรรงบประมาณ สำหรับโครงการก่อสร้างอาคารใหม่ต่อเนื่องจากปีงบประมาณที่ผ่านมาและรายการใหม่รวมทั้งสิ้น 6 อาคาร ดังนี้

หน่วยงาน/อาคาร	ระยะเวลาดำเนินการตามสัญญา	วงเงินงบประมาณค่าก่อสร้างรวม	งบประมาณที่ได้รับจัดสรร	พื้นที่อาคาร (ตร.ม)
1. คณะแพทยศาสตร์				
- อาคารหอพักพยาบาล	2528-2531	45,939,178.-	14,655,500.-	11,300 (5 ชั้น)
- อาคารโรงจักรกล- โรงซักฟอก	2528-2531	19,663,994.-	9,100,000.-	5,600 (4 ชั้น)
2. คณะวิทยาศาสตร์				
- ตึกฟิสิกส์หลังที่ 2	2528-2530	19,871,600.-	8,871,600.-	4,534 (3 ชั้น)
3. คณะสังคมศาสตร์				
- อาคารเรียนรวมหลัง- ที่ 3	2528-2530	12,232,200.-	3,674,900.-	3,219 (4 ชั้น)
4. สำนักงานอธิการบดี				
- อาคารหอพักนักศึกษา	2528-2530	29,584,800.-	6,408,300.-	8,183 (4 ชั้น)
5. สำนักบริการคอมพิวเตอร์				
- อาคารสำนักบริการ- คอมพิวเตอร์	2530-2532	28,000,000.-	1,400,000.-	4,400 (3 ชั้น)

สารสนเทศ

บุคลากร

ปีงบประมาณ 2530 มหาวิทยาลัยเชียงใหม่ มีบุคลากรทั้งสิ้น 7,933 คน จำแนกเป็น

1. อาจารย์	1,463 คน	คิดเป็นร้อยละ	18.44
2. ผู้ช่วยวิชาการ	1,172 คน	คิดเป็นร้อยละ	14.77
3. ชุรการ	1,999 คน	คิดเป็นร้อยละ	25.20
4. ลูกจ้างประจำ	2,000 คน	คิดเป็นร้อยละ	25.21
5. ลูกจ้างชั่วคราว	1,299 คน	คิดเป็นร้อยละ	16.38

แผนภูมิ จำนวนบุคลากร ปีงบประมาณ 2530

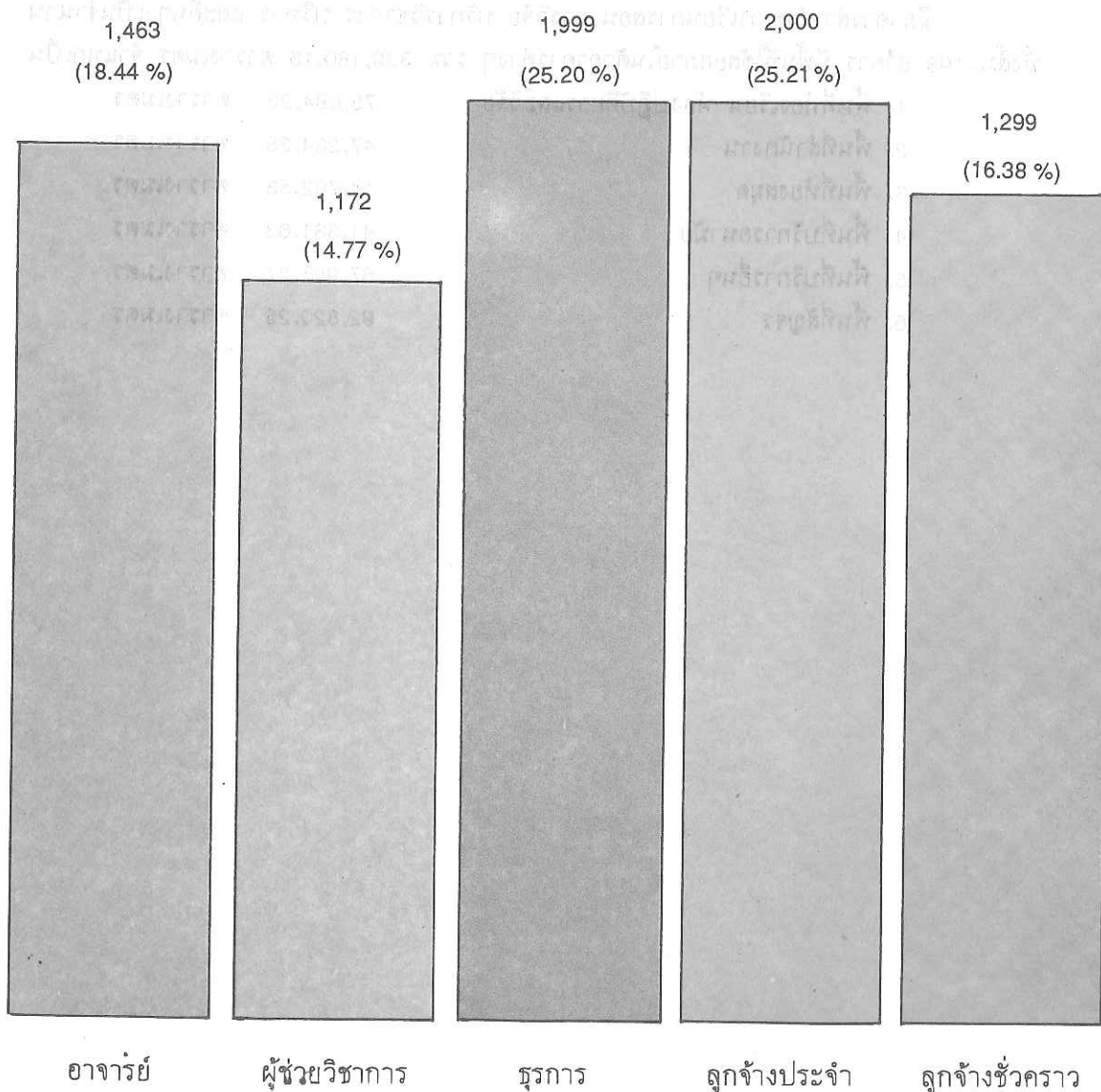

อาคารสถานที่

ปัจจุบันมหาวิทยาลัยเชียงใหม่มีพื้นที่ทั้งหมด 4,229 ไร่ จำแนกเป็น

1. บริเวณเชิงคอย	1392	ไร่
2. บริเวณสวนคอก	420	ไร่
3. บริเวณสถานีวิจัยการเกษตรที่สูงข้างเคียง	550	ไร่
4. บริเวณไร่ฝึกแม่เหียะ	1,770	ไร่
5. บริเวณสถานีวิจัยการเกษตรคอยป่าเกี๊ยะ	30	ไร่
6. บริเวณแปลงทดลองการเกษตรที่สูงหนองหอย	50	ไร่
7. บริเวณค่ายสำรวจคณะวิศวกรรมศาสตร์	17	ไร่

มีอาคารสำหรับการเรียนการสอน การวิจัย บริการวิชาการ บริหาร และอื่นๆ เป็นจำนวนทั้งสิ้น 198 อาคาร มีพื้นที่ใช้สอยภายในตัวอาคารต่างๆ รวม 339,180.16 ตารางเมตร จำแนกเป็น

1. พื้นที่ห้องเรียน ห้องปฏิบัติการและวิจัย	75,084.23	ตารางเมตร
2. พื้นที่สำนักงาน	47,234.25	ตารางเมตร
3. พื้นที่ห้องสมุด	14,702.53	ตารางเมตร
4. พื้นที่บริการอนามัย	41,381.63	ตารางเมตร
5. พื้นที่บริการอื่นๆ	67,957.27	ตารางเมตร
6. พื้นที่สีเขียว	92,820.25	ตารางเมตร

การเงิน

ปีงบประมาณ 2530 มหาวิทยาลัยเชียงใหม่ ได้รับงบประมาณทั้งสิ้น 676,356,060 บาท
จำแนกเป็น



1. งบประมาณแผ่นดิน	619,616,600	บาท	คิดเป็นร้อยละ	91.61
- งบดำเนินการ	507,656,900	บาท	คิดเป็นร้อยละ	75.06
- งบลงทุน	111,959,700	บาท	คิดเป็นร้อยละ	16.55
2. เงินรายได้มหาวิทยาลัย	56,739,460	บาท	คิดเป็นร้อยละ	8.39
- งบดำเนินการ	40,448,587	บาท	คิดเป็นร้อยละ	5.98
- งบลงทุน	6,782,860	บาท	คิดเป็นร้อยละ	1.00
- งบกลาง	7,762,813	บาท	คิดเป็นร้อยละ	1.15
- รายจ่ายอื่น	1,745,200	บาท	คิดเป็นร้อยละ	0.26

แผนภูมิ งบประมาณมหาวิทยาลัยเชียงใหม่ ปีงบประมาณ 2530

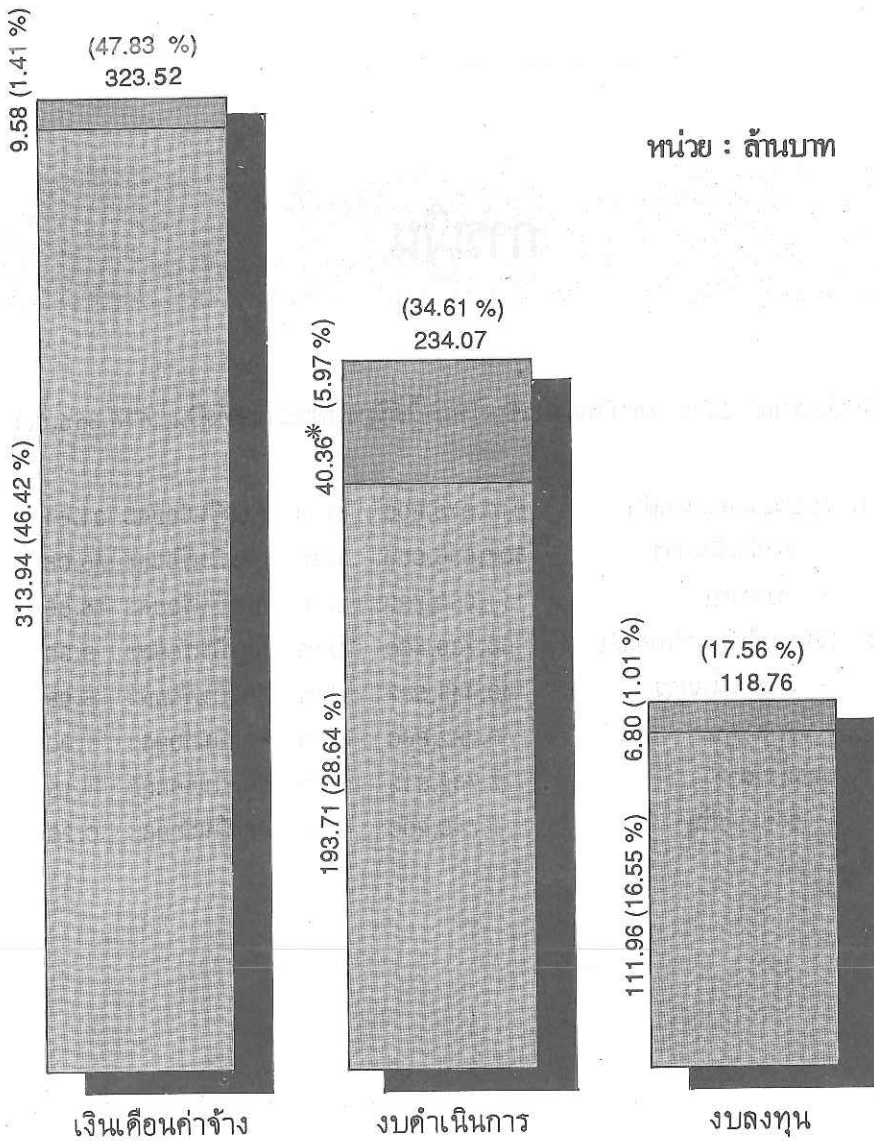
จำแนกตามหมวดรายจ่าย



หน่วย : ล้านบาท

	งบฯ แผ่นดิน 2530	619.61 (91.61 %)
	งบฯ เงินรายได้ 2530	56.74 (8.39 %)
	รวม	676.35 (100 %)

หมายเหตุ * รวมงบกลางและรายจ่ายอื่นด้วย

แผนภูมิ งบประมาณมหาวิทยาลัยเชียงใหม่ ปีงบประมาณ 2530

จำแนกตามแผนงาน

จำนวน (ล้านบาท)

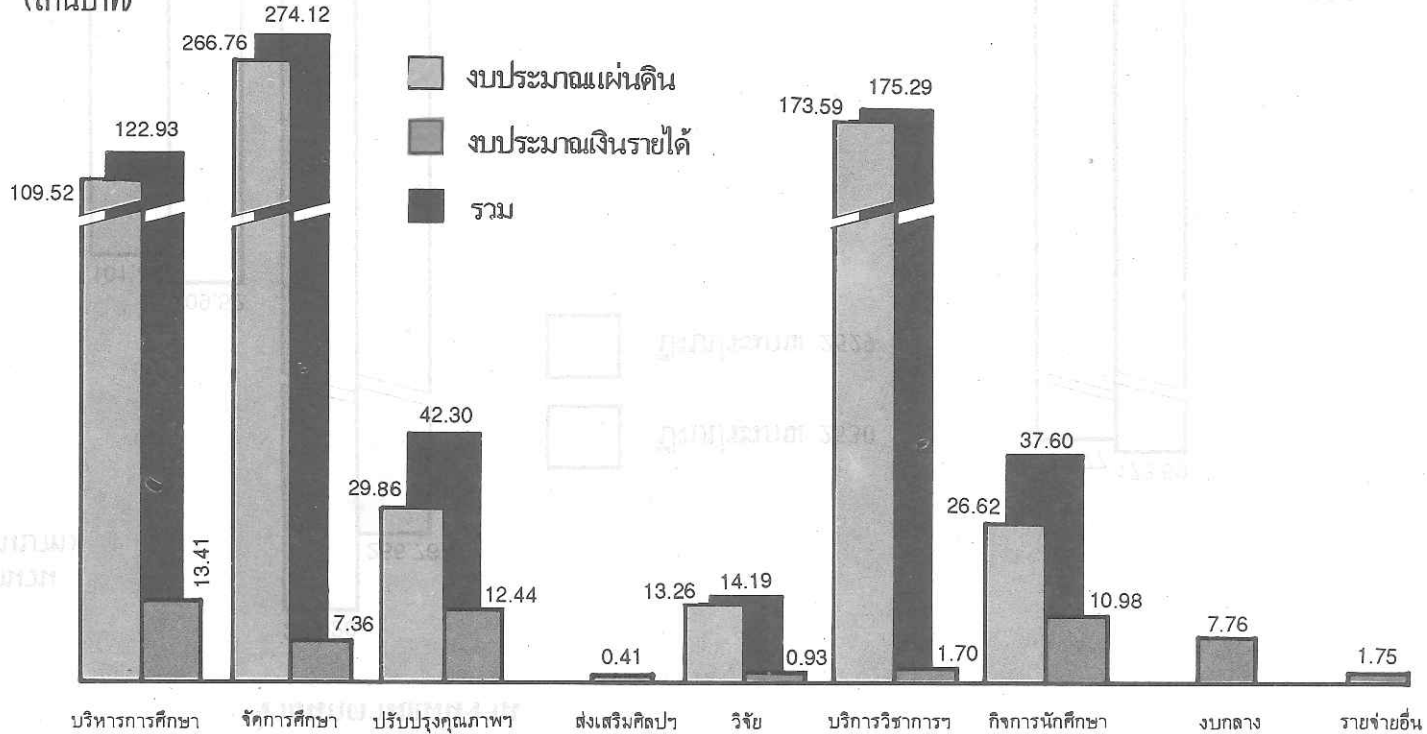

แผนภูมิ เปรียบเทียบงบประมาณแผ่นดินที่ได้รับจัดสรร ปีงบประมาณ 2529 และ 2530
จำแนกตามแผนงาน

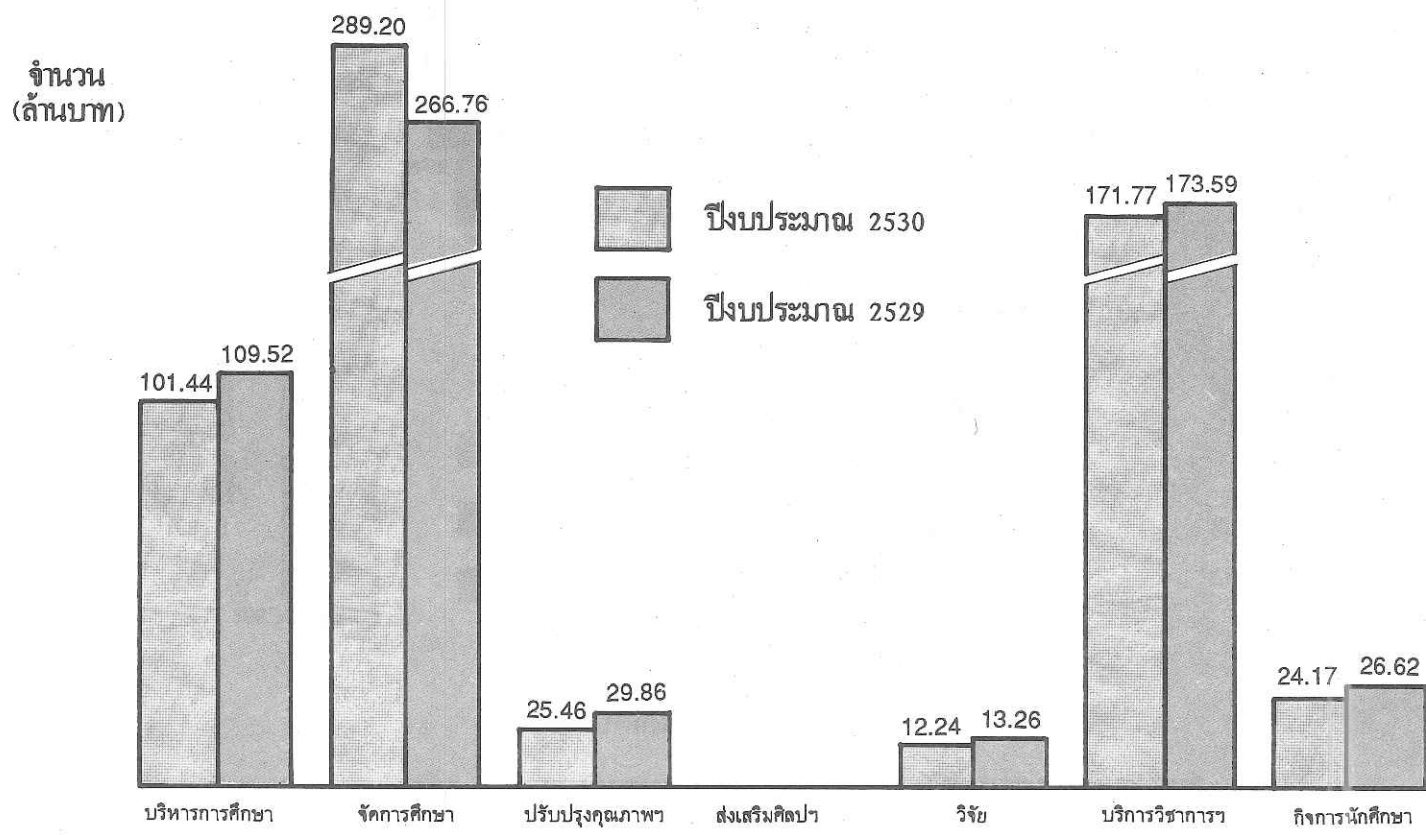

แผนภูมิ เปรียบเทียบงบประมาณเงินรายได้มหาวิทยาลัย ปีงบประมาณ 2529 และ 2530
 จำแนกตามแผนงาน

จำนวน
(ล้านบาท)

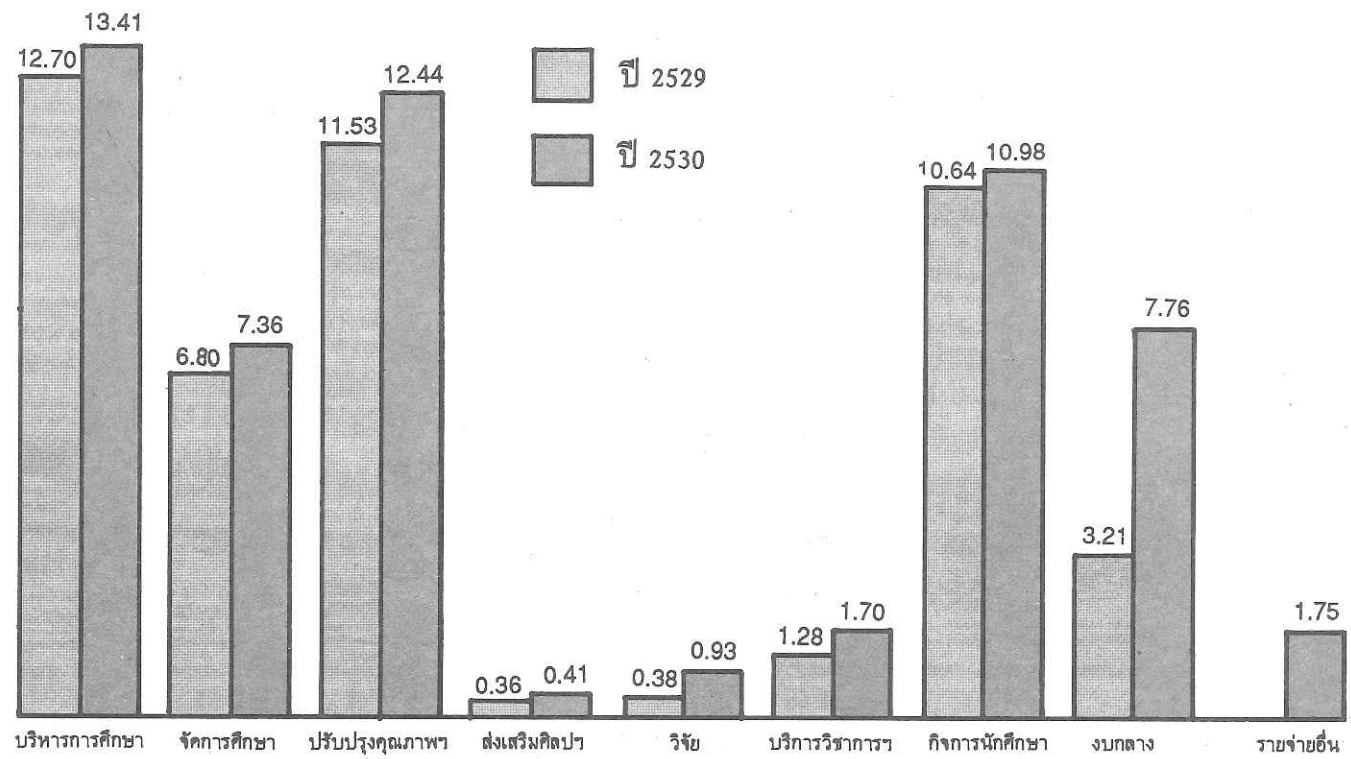

แผนงาน

