



รายงานประจำปี

2532

มหาวิทยาลัยเชียงใหม่

กองแผนงาน สำนักงานอธิการบดี



รายงานประจำปี
2532
มหาวิทยาลัยเชียงใหม่

สารอธิการบดี

การบริหารมหาวิทยาลัยเชียงใหม่ในรอบปี 2532 ที่ผ่านมามีได้ยึดแนวทางและนโยบายตามที่กำหนดและเห็นชอบแล้วจาก แผนพัฒนาอุดมศึกษาระยะที่ 6 ในส่วนของมหาวิทยาลัยเชียงใหม่ นโยบายและแผนดำเนินการในการบริหารมหาวิทยาลัยเชียงใหม่ 25 มกราคม 2532 ถึง 24 มกราคม 2536 ปฏิธานของมหาวิทยาลัยและรวมทั้งมติข้อเสนอแนะของสภามหาวิทยาลัย

งบประมาณเพื่อการบริหารมหาวิทยาลัยเชียงใหม่ในรอบปีที่ผ่านมาได้จากงบประมาณแผ่นดิน ปี 2532 เป็นจำนวนเงิน 702.8 ล้านบาท และเงินรายได้มหาวิทยาลัยปี 2532 เป็นเงิน 56.8 ล้านบาท นอกจากนั้นยังได้เงินนอกงบประมาณดังกล่าวในรูปของเงินบริจาคและเงินทุนต่าง ๆ เพื่อสนับสนุนการวิจัย การฝึกอบรมและการพัฒนาด้านอื่น ดังรายละเอียดที่ปรากฏอยู่ในรายงานฉบับนี้

ขณะนี้ได้มีพระราชกฤษฎีกาจัดตั้งหน่วยงานใหม่เพิ่มขึ้นในระดับสำนัก 2 หน่วยงาน ระดับภาค วิชา 1 หน่วยงาน คือสำนักทะเบียนและประมวลผล สำนักบริการวิชาการ และภาคศึกษากายภาพบำบัด ขณะเดียวกันก็ยังได้รับการอนุมัติจัดตั้งภาควิชาในระหว่างปี 2532 อีก 2 หน่วยงานจากทบวงมหาวิทยาลัย ซึ่งขณะนี้อยู่ระหว่างรอประกาศในราชกิจจานุเบกษา คือภาควิชาเภสัชชุมชน และภาควิชาปรัชญาและศาสนา

ด้านการจัดการศึกษาสามารถเปิดสอนสาขาวิชาใหม่เพิ่มขึ้นในปีนี้นี้จำนวน 6 สาขาวิชา และปี 2532 เป็นปีแรกที่มหาวิทยาลัยจัดการเรียนการสอนระดับปริญญาเอกอีก 3 สาขาวิชา ขณะเดียวกันก็เป็นปีแรกที่เปิดสอนภาคพิเศษในสาขาวิชาวิศวกรรมเครื่องกล มหาวิทยาลัยได้ดำเนินการเพื่อพัฒนาการเรียนการสอนสาขาวิชาวิทยาการคอมพิวเตอร์ วิศวกรรมศาสตร์ ภาษาอังกฤษต่างประเทศ และการบริหารธุรกิจ

ด้านการวิจัย มีโครงการวิจัยรวม 280 โครงการ ในวงเงินประมาณ 134.4 ล้านบาท หรือประมาณร้อยละ 19.12 ของงบประมาณแผ่นดิน กิจกรรมด้านการวิจัย หมายรวมถึงการฝึกอบรมเพื่อพัฒนาความรู้ความสามารถในการวิจัยของคณาจารย์ใหม่และข้าราชการสาย ข และ ค การติดต่อกับองค์การและรัฐบาลต่างประเทศเพื่อขอทุนสนับสนุนการประชุมและตีพิมพ์เพื่อเผยแพร่งานวิจัย

ด้านการทะนุบำรุงศิลปและวัฒนธรรมได้ดำเนินการโดยผ่านศูนย์ส่งเสริมศิลปและวัฒนธรรม มหาวิทยาลัยเชียงใหม่ การวิจัย จัดและมีส่วนร่วมในงานประเพณีศาสนา ในปีนี้ มหาวิทยาลัยได้จัดตั้งอาคารหอศิลป์ปีนมาลาจากการสนับสนุนของ พณฯ มล.ปิ่น มาลากุล อาคารหอศิลป์นี้จะเป็นสถานที่แสดงงานศิลป์

ด้านบริการวิชาการแก่สังคม มหาวิทยาลัยได้จัดตั้งสำนักบริการวิชาการ เพื่อเป็นหน่วยงานรองรับงานด้านนี้ รูปแบบของกิจกรรมด้านบริการวิชาการได้แก่ การจัดประชุม อบรม สัมมนา แก่กลุ่มเป้าหมายในระดับและสาขาอาชีพต่างๆ การเผยแพร่ความรู้ผ่านสื่อมวลชน การให้บริการสู่ท้องถิ่น รวมทั้งการให้คำปรึกษาหารือต่างๆ

ด้านกิจการนักศึกษา มหาวิทยาลัยได้จัดตั้งสถานที่เพื่อการแนะแนวและให้คำปรึกษาแก่นักศึกษาเป็นครั้งแรก สร้างระบบอาจารย์ที่ปรึกษาหอพักขึ้นมาใหม่ ระดมทุนการศึกษาสำหรับนักศึกษาโดยการสนับสนุนของคณะกรรมการส่งเสริมมหาวิทยาลัยเชียงใหม่และศิษย์เก่าจากทั่วประเทศ

ด้านความร่วมมือกับต่างประเทศ ได้มีการติดต่อและแลกเปลี่ยนทางวิชาการกับมหาวิทยาลัยในประเทศต่างๆ 13 ประเทศ มีหลักสูตรที่สอนเป็นภาษาอังกฤษเพื่อนักศึกษานานาชาติ 3 หลักสูตร

และโครงการพิเศษสำหรับนักศึกษาต่างชาติอีกหลายโครงการ

ด้านการพัฒนาบุคลากร มหาวิทยาลัยได้จัดโครงการประชุม/สัมมนาฝึกอบรมในโครงการต่าง ๆ รวมทั้งสิ้น 44 โครงการ เพื่อพัฒนาบุคลากรในทุกสายงานทั้งสายวิชาการ ช่วยวิชาการและธุรการ โครงการส่วนใหญ่เหล่านี้จัดขึ้นภายในมหาวิทยาลัยและจัดขึ้นตามลักษณะงาน

ด้านการพัฒนาทางกายภาพของมหาวิทยาลัย อยู่ในระหว่างการดำเนินการเพื่อหาพื้นที่เพิ่มในเขตป่าสงวนเสื่อมสภาพของจังหวัดลำพูน เป็นโครงการต่อเนื่องจากปี 2531 นอกจากนั้นยังได้ริเริ่มจัดทำโครงการผังแม่บทการใช้พื้นที่ของหน่วยงานต่าง ๆ ภายในมหาวิทยาลัย และการพัฒนาสวนหย่อมบางจุด

โดยสรุปแล้วการบริหารและพัฒนาทางด้านต่าง ๆ ของมหาวิทยาลัยที่ผ่านมาในปี 2532 เป็นผลจากการร่วมมือร่วมใจของบุคลากรทุกฝ่ายภายในมหาวิทยาลัย การสนับสนุนของคณะกรรมการส่งเสริมมหาวิทยาลัยเชียงใหม่ ความร่วมมือกับองค์กรและบุคคลนอกมหาวิทยาลัยทั้งภายในและนอกประเทศ ทรัพยากรที่ได้รับนอกเหนือจากงบประมาณปกติแล้ว ยังได้รับจากความช่วยเหลือของภาคเอกชนและความช่วยเหลือจากต่างประเทศ

เพื่อให้สอดคล้องกับสถานการณ์ปัจจุบันและเพื่อเตรียมรับสถานการณ์ในอนาคต มหาวิทยาลัยได้กำหนดเป้าหมายเพื่อการพัฒนาวิทยาลัยเชียงใหม่ดังนี้

1. ให้มหาวิทยาลัยเชียงใหม่เป็นมหาวิทยาลัยของประชาชนและเพื่อประชาชน
2. ให้มหาวิทยาลัยเชียงใหม่มีความเป็นเลิศทางวิชาการ
3. ให้มหาวิทยาลัยเชียงใหม่เปิดสู่นานาชาติ

เป้าหมายเพื่อการพัฒนาดังกล่าวจะสัมฤทธิ์ผลได้ย่อมต้องอาศัยปัจจัยต่าง ๆ ทั้งด้านนโยบาย ความพร้อมของบุคลากร ทรัพยากรด้านอื่น ๆ และกำลังงบประมาณ มหาวิทยาลัยจำเป็นต้องแสวงหาเพื่อให้ได้มาซึ่งปัจจัยเหล่านี้ โดยมีสภามหาวิทยาลัยเชียงใหม่เป็นผู้ชี้แนะและให้การสนับสนุน



(ศาสตราจารย์ นายแพทย์เกษม วัฒนชัย)
อธิการบดี

สารบัญ

| | |
|--|-----|
| การบริหาร | 1 |
| การจัดการศึกษา | 11 |
| การส่งเสริมและพัฒนาวิชาการ | 19 |
| การวิจัย | 29 |
| การทะนุบำรุงศิลปและวัฒนธรรม | 51 |
| การบริการวิชาการแก่สังคม | 57 |
| กิจการนักศึกษา | 71 |
| ความร่วมมือกับต่างประเทศ | 81 |
| งบประมาณ | 99 |
| บุคลากร | 103 |
| การพัฒนาคุณภาพ | 129 |
| โครงการฉลอง 25 ปี มหาวิทยาลัยเชียงใหม่ | 133 |

การบริหาร

- คณะผู้บริหารมหาวิทยาลัยเชียงใหม่
- รายนามคณบดีและผู้อำนวยการสำนัก/สถาบัน
- สภามหาวิทยาลัยเชียงใหม่
- คณะกรรมการส่งเสริมมหาวิทยาลัยเชียงใหม่
- การแบ่งส่วนราชการ
- โครงสร้างการแบ่งส่วนราชการ
- โครงสร้างการบริหารมหาวิทยาลัยเชียงใหม่

การบริหารมหาวิทยาลัยเชียงใหม่

คณะผู้บริหารมหาวิทยาลัยเชียงใหม่ ปี 2532



นายกสภามหาวิทยาลัย
ศ.ดร.สง่า สรรพศรี



อธิการบดี
ศ.นพ.เกษม วัฒนชัย



รองอธิการบดีฝ่ายบริหาร
ผศ.โจมเจลา เรืองพงษ์



รองอธิการบดีฝ่ายวิจัยและแผนงาน
รศ.นพ.โชติ ธีตรานนท์



รองอธิการบดีฝ่ายสวัสดิการ
อ.ดร.นิพนธ์ ตูวานนท์



รองอธิการบดีฝ่ายวิชาการ
รศ.ดร.กิตติชัย วัฒนานันกร



รองอธิการบดีฝ่ายกิจการนักศึกษา
อ.วิชิตจักษ์ศักดิ์ ไทยทอง



รองอธิการบดีฝ่ายวิเทศสัมพันธ์
และกิจการพิเศษ
รศ.ดร.ลือชัย จุลาลัย

รายนามคณบดี



รศ.นคร ฒ ลำปาง
คณบดีเกษตรศาสตร์



ผศ.ทพ.สัมพันธ์ ศรีสุวรรณ
คณบดีทันตแพทยศาสตร์



รศ.สนอง ไชยรัตน์
คณบดีเทคนิคการแพทย์



รศ.ดร.วิจิตร ศรีสุพรรณ
คณบดีพยาบาลศาสตร์



รศ.นพ.เดชะทัต เดชะเสน
คณบดีแพทยศาสตร์



อ.ดร.ทองปาน เทียมราช
คณบดีเภสัชศาสตร์



อ.ดร.วิวัฒน์ สุขสมัย
คณบดีมนุษยศาสตร์



อ.อนันต์ ชันขุนทด
คณบดีวิศวกรรมศาสตร์



ศ.ดร.ทวีศักดิ์ รัมมิ่งวงศ์
คณบดีวิทยาศาสตร์



รศ.ดร.ณอนุคุณ สิทธิพงศ์
คณบดีวิศวกรรมศาสตร์



ผศ.ประสิทธิ์ ม้าลำพอง
คณบดีศึกษาศาสตร์



ผศ.ดร.จักรพันธ์ วงษ์บุรณาวาทย
คณบดีสังคมศาสตร์



รศ.ดร.วิบูลย์ รัตนพานนท์
บดีมหาวิทยาลัย

รายนามผู้อำนวยการสำนัก/สถาบัน



อ. ม.ร.ว.รุจยา อากากร
สำนักหอสมุด



รศ.ดร.โกรสกร จิตจรธรรม
สำนักบริการคอมพิวเตอร์



ผศ.สมศักดิ์ เอี่ยมศรีทอง
สำนักทะเบียนและประมวลผล
(รักษาการในตำแหน่ง)



รศ.ดร.ลือชัย จุลาสัย
สำนักบริการวิชาการ
(รักษาการในตำแหน่ง)



รศ.นพ.จิรศักดิ์ คำบุญเรือง
สถาบันวิจัยวิทยาศาสตร์สุขภาพ



อ. ดร.ชยันต์ วรรณระภูติ
สถาบันวิจัยสังคม



รศ.ดร.นิรพัฒน์ วิลัยทอง
สถาบันวิจัยและพัฒนาวิทยาศาสตร์และเทคโนโลยี

สภามหาวิทยาลัยเชียงใหม่

สภามหาวิทยาลัยเชียงใหม่ เป็นองค์กรสูงสุดในการบริหารงานของมหาวิทยาลัย มีอำนาจและหน้าที่ในการวางนโยบายเกี่ยวกับการศึกษา การวิจัย การให้บริการทางวิชาการแก่สังคม การ

ทะนุบำรุงศิลปวัฒนธรรม วางระเบียบและข้อบังคับต่าง ๆ ของมหาวิทยาลัยพิจารณาหลักสูตร และการจัดตั้งหน่วยงาน ตลอดจนควบคุมดูแลกิจการทั่วไปของมหาวิทยาลัย

รายนามคณะกรรมการสภามหาวิทยาลัย ประจำปี 2532

นายกสภามหาวิทยาลัย

ศาสตราจารย์ ดร.สง่า สรรพศรี

กรรมการสภามหาวิทยาลัยโดยตำแหน่ง

อธิการบดี

ศาสตราจารย์ นายแพทย์เกษม วัฒนชัย

ประธานสภาอาจารย์

ผู้ช่วยศาสตราจารย์ วิชัย วงศ์ไชย

ประธานคณะกรรมการส่งเสริมมหาวิทยาลัย

นางแจ่มจิตต์ เลหาวัฒน์

กรรมการสภามหาวิทยาลัยจากผู้ดำรงตำแหน่งบริหาร

รองอธิการบดี

ผู้ช่วยศาสตราจารย์ โฉมเฉลา เรืองพงษ์

คณบดีคณะทันตแพทยศาสตร์

ผู้ช่วยศาสตราจารย์ ทันทแพทย์ สัมพันธ์ ศรีสุวรรณ

คณบดีคณะแพทยศาสตร์

รองศาสตราจารย์ นายแพทย์เตชะหัต เตชะเสน

คณบดีคณะเภสัชศาสตร์

อาจารย์ ดร.ทองปาน เทียมราช

คณบดีคณะมนุษยศาสตร์

อาจารย์ ดร.วิฒนะ สุขสมัย

คณบดีคณะวิทยาศาสตร์

ศาสตราจารย์ ดร.ทวีศักดิ์ ระมิงค์วงศ์

คณบดีคณะวิศวกรรมศาสตร์

รองศาสตราจารย์ ดร.อนุคุณ สิทธิพงษ์

ผู้อำนวยการสำนักบริการคอมพิวเตอร์

รองศาสตราจารย์ ดร.ไกรศรี จิตธรรม

ผู้อำนวยการสถาบันวิจัยและพัฒนาวิทยาศาสตร์และเทคโนโลยี

รองศาสตราจารย์ ดร.ธีรพัฒน์ วิลัยทอง

กรรมการสภามหาวิทยาลัยผู้ทรงคุณวุฒิ

นายชุมพล พรประภา

นายณรงค์ คักดาพร

ศาสตราจารย์ นายแพทย์ น.อ.ตะวัน กังวานพงศ์

นายถาวร นิโรจน์

นายธารินทร์ นิมมานเหมินท์

นายนิത്യ วังวิวัฒน์

นายประวิณ นิवासวัต

นายประวิทย์ อัครชิโนเรศ

นายปิยะ ภิรมย์ภักดี

ดร.ไพรัตน์ เดชะรินทร์

ศาสตราจารย์ ดร.วิจิตร ศรีสอ้าน

ศาสตราจารย์ ดร.ลีปนันทน์ เกตุทัต

ดร.สุขุม อัครเวศน์

ดร.อาภาณี อภาภิรม

นายอาสา สารสิน

กรรมการสภามหาวิทยาลัยจากคณาจารย์ประจำ

รองศาสตราจารย์ ดร.การุณ กลั่นกลิ่น

ศาสตราจารย์ นายแพทย์ชาติ พรพัฒน์กุล

รองศาสตราจารย์ ดร.นรินทร์ ทองศิริ

รองศาสตราจารย์ ดร.สิทธิ์ บุตรอินทร์

รองศาสตราจารย์ นิโบล นุ่มกิ่งรัตน์

ผู้ช่วยศาสตราจารย์ ทันทแพทย์ศักดิ์ อภิสริยะกุล

รองศาสตราจารย์ ดร.สินท มกรแก้วเกยูร

รองศาสตราจารย์ ดร.สุขุม สุขพันธ์ไพฑาราม

รองศาสตราจารย์ ดร.สุวิทย์ รุ่งวิสัย

เลขานุการสภามหาวิทยาลัย

รองอธิการบดี

รองศาสตราจารย์ ดร.กิตติชัย วัฒนานิก

คณะกรรมการส่งเสริมมหาวิทยาลัยเชียงใหม่ ประจำปี 2531-2533

คณะกรรมการส่งเสริมมหาวิทยาลัยเชียงใหม่ เป็นคณะกรรมการที่ได้รับการแต่งตั้งโดยสภามหาวิทยาลัย มีอำนาจและหน้าที่ในการส่งเสริม การพัฒนา และการจัดผลประโยชน์ให้มหาวิทยาลัย

ให้คำแนะนำปรึกษา เกี่ยวกับการดำเนินงานของ มหาวิทยาลัย ตลอดจนการดำเนินงานในกิจการ ต่าง ๆ ตามที่สภามหาวิทยาลัยมอบหมาย

รายนามคณะกรรมการส่งเสริม มหาวิทยาลัยเชียงใหม่

| | | | |
|---------------------------------|----------------------|--|---------|
| 1. นายณรงค์ วงศ์วรรณ | ที่ปรึกษา | 24. คุณหญิงบรรจง วิทยาศรัยธรรมพิสิฐ | กรรมการ |
| 2. ดร.ไพรัตน์ เตชะรินทร์ | ที่ปรึกษา | 25. นายมนัส ศรีมหาธาต | กรรมการ |
| 3. นายณรงค์ ศักดาทร | ที่ปรึกษา | 26. นายบุญทรง ชัยบาล | กรรมการ |
| 4. นายธวัช ตันตรานนท์ | ที่ปรึกษา | 27. นายบรรจบ ลัมจรรย์ | กรรมการ |
| 5. นายประวิทย์ อัครชีโนเรศ | ที่ปรึกษา | 28. นายกลมคมนักศึกษามหาวิทยาลัยเชียงใหม่ | กรรมการ |
| 6. นายประวิณ นิวาสวัสดิ์ | ที่ปรึกษา | 29. นายมังกร จินดาศิลป์ | กรรมการ |
| 7. พลโทศิริ ทิวะพันธุ์ | ที่ปรึกษา | 30. นายบวร ชูติมา | กรรมการ |
| 8. นางแจ่มจิตต์ เล้าทวัฒน์ | ประธานกรรมการ | 31. นายวิบูลย์ ไตวิวัฒน์ | กรรมการ |
| 9. ร้อยตรีเพชร คุ่มสอน | รองประธาน กรรมการ | 32. นายศุภวัตร ภูกุล | กรรมการ |
| 10. คุณหญิงเจ้าพงศ์แก้ว ณ ลำพูน | รองประธาน กรรมการ | 33. นายวัชร ตันตรานนท์ | กรรมการ |
| 11. นางสาวแสงจันทร์ วนชยางค์กุล | รองประธาน กรรมการ | 34. นายสุริยศักดิ์ สุริยมณี | กรรมการ |
| 12. นายทรง องค์ชัยวัฒน์ | รองประธาน กรรมการ | 35. นายแพทย์กฤษชัย ยิ่งเสรี | กรรมการ |
| 13. นายรักษ์ ตันติสุนทร | รองประธาน กรรมการ | 36. นายคะเนน สุภา | กรรมการ |
| 14. นายปรีชา เอื้อประเสริฐ | รองประธาน กรรมการ | 37. นายประเสริฐ จิตรสกุล | กรรมการ |
| 15. นายชาติเชื้อ กรรณสูต | กรรมการ | 38. นายแสวง เกรือวิวัฒน์กุล | กรรมการ |
| 16. นายบำรุง กฤษภากาภรณ์ | กรรมการ | 39. นายกวาง บุญสกุลทองชัย | กรรมการ |
| 17. นายแพทย์ปรีชา มูลีกุล | กรรมการ | 40. นายจารุวัชร กิณวงศ์ | กรรมการ |
| 18. นายสุรชัย ปรางค์ศรีทอง | กรรมการ | 41. นายวิจิตร ภูเจริญ | กรรมการ |
| 19. นายนิรันดร์ สัจจะพวงกุล | กรรมการ | 42. นายประเสริฐ ภูพิสิฐ | กรรมการ |
| 20. นายยงยุทธ อาจองค์ | กรรมการ | 43. นายสุภัทร กัญญาสิงห์ | กรรมการ |
| 21. นายวิชา จันทร์เชื้อ | กรรมการ | 44. นายสมบูรณ์ ไพโรจน์ธีระรัชต์ | กรรมการ |
| 22. พลตรีธีระ เล็กวิเชียร | กรรมการ | 45. นายสุรชาติ ช่างจำ | กรรมการ |
| 23. นายเฉลิมชาติ นครังกุล | กรรมการ | 46. นายนิรันดร์ จิระสันติการ | กรรมการ |
| | | 47. นายธรรมรักษ์ พิษณุกุล | กรรมการ |
| | | 48. พันตำรวจตรีเชาวลิต จูรัตน์ | กรรมการ |
| | | 49. นายสุวิทย์ สุทธิวัฒนา | กรรมการ |
| | | 50. นางสมพร อนุสรราชกิจ | กรรมการ |
| | | 51. นายแพทย์กอบชัย จิตรสกุล | กรรมการ |
| | | 52. นายรัศมี บ้านกลาง | กรรมการ |

| | | | |
|----------------------------------|---------|--------------------------------------|-------------------------|
| 53. นายเอก สิทธิผลวนิชกุล | กรรมการ | 74. นายถาวร นิโรจน์ | กรรมการ |
| 54. นายดาว วงศ์ตระหง่าน | กรรมการ | 75. นายไพรัช เสรีภาพ | กรรมการ |
| 55. นายเฉลียว อัญญาวิทยา | กรรมการ | 76. นายณรงค์ มะระรงค์ | กรรมการ |
| 56. นายพินิจ พิสิฐโกคิน | กรรมการ | 77. นายเอก ฉวีชนะนันท์ | กรรมการ |
| 57. นางเตือนใจ บุรพรัตน์ | กรรมการ | 78. นายแพทย์วิชัย ทองทรงกฤษณ์ | กรรมการ |
| 58. นายเทอดศักดิ์ วรรณสุต | กรรมการ | 79. นายบุญสรวง ลิมประพันธ์ | กรรมการ |
| 59. นายรุจน์ เตชาชาญ | กรรมการ | 80. นายประพัฒน์ เสถียรวิตกุล | กรรมการ |
| 60. นายพิสิฐ อภัสระวีโรจน์ | กรรมการ | 81. นายปานเทพ อธิติสวัสดิ์พันธ์ | กรรมการ |
| 61. นางไพลิน วิริยะไชยกุล | กรรมการ | 82. นายปณิธิ ตั้งชาติ | กรรมการ |
| 62. นายไพศาล วังชัย | กรรมการ | 83. นายทอง ปรีียงกูร | กรรมการ |
| 63. นายบรรจบ อธิวงศ์วัฒน์ | กรรมการ | 84. นางวิลาวรรณ สมะพันธุ์ | กรรมการ |
| 64. นายทวีศักดิ์ วัชรนกุลเกียรติ | กรรมการ | 85. นายนิยม ไวยรัชพานิช | กรรมการ |
| 65. นายสมุช ธรรมากิมุข | กรรมการ | 86. นายอดิเรก ตันสาโรจน์วนิช | กรรมการ |
| 66. นายเมธา เอื้ออภิญญกุล | กรรมการ | 87. นายทวีพันธ์ ตันสกุล | กรรมการ |
| 67. นายกิจจา กิจภิญโญ | กรรมการ | 88. นายสมชาย สิทธิสันติกุล | กรรมการ |
| 68. นายชูเกียรติ หังโพบูลย์ | กรรมการ | 89. นายถนัด ลินอนันต์วัฒน์ | กรรมการ |
| 69. นายทองอินทร์ ไชยนารัตน์ | กรรมการ | 90. นายแพทย์ดน้อย เอกะโรหิต | กรรมการ |
| 70. นายชาญศักดิ์ เต็งไทรสรณ์ | กรรมการ | 91. นายวิโรจน์ เสงร์ศรี | กรรมการ |
| 71. นายสมชาย โลหะโชติ | กรรมการ | 92. นายชาญชัย ตียะพัฒน์กุล | กรรมการ |
| 72. นางสุพรรณิณี ฤกษ์มนูกิจ | กรรมการ | 93. นายแท้ คงหัวรอบ | กรรมการ |
| 73. นางสาวพูนสุข โลหะโชติ | กรรมการ | 94. รองศาสตราจารย์ ดร.ลือชัย จุลาสัย | กรรมการและ เลขาธิการ |

การแบ่งส่วนราชการ

ในการดำเนินงานด้านการผลิตบัณฑิต การวิจัย การให้บริการวิชาการแก่สังคม และ ทะนุบำรุงศิลปและวัฒนธรรม มหาวิทยาลัยได้ ให้ความสำคัญต่อการกิจหลักทั้ง 4 ประการ จึงได้จัดองค์กรขึ้นรองรับโดยพยายามปรับปรุง และพัฒนาให้เหมาะสมและสอดคล้องกับภารกิจ ในแต่ละด้าน ปัจจุบันจึงมีหน่วยงานที่จัดตั้งอย่าง ถูกต้องตามระเบียบราชการมีการแบ่งส่วนราชการ ออกเป็นสำนัก สถาบัน และคณะดังนี้

- สำนักงานอธิการบดี แบ่งเป็น

1. กองกลาง
2. กองการเจ้าหน้าที่
3. กองกิจการนักศึกษา

4. กองคลัง
5. กองบริการการศึกษา
6. กองแผนงาน
7. กองสวัสดิการ

- สำนักหอสมุด

- สำนักบริการคอมพิวเตอร์

- สำนักทะเบียนและประมวลผล *

- สำนักบริการวิชาการ * แบ่งเป็น

1. สำนักงานเลขานุการ
2. ฝ่ายบริการวิชาการ
3. ฝ่ายร่วมพัฒนา
4. ฝ่ายเอกสารและโสตทัศนูปกรณ์

- สถาบันวิจัยวิทยาศาสตร์สุขภาพ แบ่งเป็น

1. สำนักงานเลขานุการ

- สถาบันวิจัยสังคม แบ่งเป็น

1. สำนักงานเลขานุการ

- สถาบันวิจัยและพัฒนาวิทยาศาสตร์และเทคโนโลยี* แบ่งเป็น

1. สำนักงานเลขานุการ

- บัณฑิตวิทยาลัย แบ่งเป็น

1. สำนักงานเลขานุการ

- คณะเกษตรศาสตร์ แบ่งเป็น

1. สำนักงานเลขานุการ

2. ภาควิชากีฏวิทยา

3. ภาควิชาปฐพีศาสตร์และอนุรักษ์ศาสตร์

4. ภาควิชาพืชไร่

5. ภาควิชาพืชสวน

6. ภาควิชาโรคพืช

7. ภาควิชาวิทยาศาสตร์และเทคโนโลยีการอาหาร

8. ภาควิชาเศรษฐศาสตร์เกษตร

9. ภาควิชาส่งเสริมและเผยแพร่การเกษตร

10. ภาควิชาสัตวบาล

- คณะทันตแพทยศาสตร์ แบ่งเป็น

1. สำนักงานเลขานุการ

2. ภาควิชาทันตกรรมจัดฟัน

3. ภาควิชาทันตกรรมชุมชน

4. ภาควิชาทันตกรรมบูรณะ

5. ภาควิชาทันตกรรมประดิษฐ์

6. ภาควิชาทันตรังสีวิทยา

7. ภาควิชาทันตวิทยาและพยาธิวิทยาช่องปาก

8. ภาควิชาปริทันตวิทยา

9. ภาควิชาศัลยศาสตร์ช่องปาก

10. ภาควิชาทันตกรรมสำหรับเด็ก

- คณะเทคนิคการแพทย์ แบ่งเป็น

1. สำนักงานเลขานุการ

2. ภาควิชากิจกรรมบำบัด

3. ภาควิชาคลินิคัลไมโครสโคปี

4. ภาควิชาเคมีคลินิก

5. ภาควิชาจุลชีววิทยาคลินิก

6. ภาควิชาภูมิคุ้มกันวิทยาคลินิก

7. ภาควิชารังสีเทคนิค

8. ภาควิชากายภาพบำบัด**

- คณะพยาบาลศาสตร์ แบ่งเป็น

1. สำนักงานเลขานุการ

2. ภาควิชาการพยาบาลกุมารเวชศาสตร์

3. ภาควิชาการพยาบาลจิตเวช

4. ภาควิชาการพยาบาลพื้นฐาน

5. ภาควิชาพยาบาลศัลยศาสตร์

6. ภาควิชาการพยาบาลสาธารณสุข

7. ภาควิชาการพยาบาลสูติศาสตร์ และนรีเวชวิทยา

8. ภาควิชาการพยาบาลอายุรศาสตร์

9. ภาควิชาบริหารการพยาบาล

- คณะแพทยศาสตร์ แบ่งเป็น

1. สำนักงานเลขานุการ

2. ภาควิชากายวิภาคศาสตร์

3. ภาควิชากุมารเวชศาสตร์

4. ภาควิชาจักษุวิทยา

5. ภาควิชาจิตเวชศาสตร์

6. ภาควิชาจุลชีววิทยา

7. ภาควิชาชีวเคมี

8. ภาควิชานิติเวชศาสตร์

9. ภาควิชาปรสิตวิทยา

10. ภาควิชาพยาธิวิทยา

11. ภาควิชาเภสัชวิทยา

12. ภาควิชารังสีวิทยา

13. ภาควิชาวิสัญญีวิทยา

14. ภาควิชาเวชศาสตร์ชุมชน

15. ภาควิชาศัลยศาสตร์ออร์โธปิดิกส์และกายภาพบำบัด

16. ภาควิชาศัลยศาสตร์

17. ภาควิชาสูรีวิทยา

18. ภาควิชาสูติศาสตร์ และนรีเวชวิทยา

19. ภาควิชาโสต นาสิก ลาริงซ์วิทยา

20. ภาควิชาอายุรศาสตร์

21. ภาควิชาเวชศาสตร์ครอบครัว

- คณะเภสัชศาสตร์ แบ่งเป็น

1. สำนักงานเลขานุการ

2. ภาควิชาชีวเภสัชกรรม

3. ภาควิชาบริหารเภสัชกิจ

4. ภาควิชาเภสัชกรรม

5. ภาควิชาเภสัชเวท

6. ภาควิชาเภสัชเคมี

7. ภาควิชาเภสัชอุตสาหกรรม

- คณะมนุษยศาสตร์ แบ่งเป็น

1. สำนักงานเลขานุการ
2. ภาควิชาการสื่อสารมวลชน
3. ภาควิชาจิตวิทยา
4. ภาควิชาบรรณารักษศาสตร์
5. ภาควิชาประวัติศาสตร์
6. ภาควิชาภาษาปัจจุบันต่างประเทศ
7. ภาควิชาภาษาไทย
8. ภาควิชาภาษาอังกฤษ
9. ภาควิชามนุษยสัมพันธ์

- คณะวิจิตรศิลป์ แบ่งเป็น

1. สำนักงานเลขานุการ

- คณะวิทยาศาสตร์ แบ่งเป็น

1. สำนักงานเลขานุการ
2. ภาควิชาคณิตศาสตร์
3. ภาควิชาเคมี
4. ภาควิชาชีววิทยา
5. ภาควิชาธรณีวิทยา
6. ภาควิชาฟิสิกส์
7. ภาควิชาสถิติ

- คณะวิศวกรรมศาสตร์ แบ่งเป็น

1. สำนักงานเลขานุการ
2. ภาควิชาวิศวกรรมไฟฟ้า
3. ภาควิชาวิศวกรรมโยธา
4. ภาควิชาวิศวกรรมเครื่องกล
5. ภาควิชาวิศวกรรมสภาวะแวดล้อม
6. ภาควิชาวิศวกรรมเหมืองแร่
7. ภาควิชาวิศวกรรมอุตสาหกรรม

- คณะศึกษาศาสตร์ แบ่งเป็น

1. สำนักงานเลขานุการ
2. ภาควิชาเทคโนโลยีทางการศึกษา
3. ภาควิชาบริหารการศึกษา
4. ภาควิชาประถมศึกษา
5. ภาควิชาประเมินผลและวิจัยการศึกษา
6. ภาควิชาพลานามัย
7. ภาควิชาพื้นฐานทางการศึกษา
8. ภาควิชามัธยมศึกษา
9. ภาควิชาอาชีวศึกษา
10. ภาควิชาส่งเสริมการศึกษา

- คณะสังคมศาสตร์ แบ่งเป็น

1. สำนักงานเลขานุการ
2. ภาควิชาบัญชีและการบริหารธุรกิจ
3. ภาควิชาภูมิศาสตร์
4. ภาควิชารัฐศาสตร์
5. ภาควิชาเศรษฐศาสตร์
6. ภาควิชาสังคมวิทยาและมานุษยวิทยา

สำหรับหน่วยงานที่ได้รับอนุมัติจากทบวงและอยู่ระหว่างรอการประกาศในพระราชกิจจา มีดังนี้

ภาควิชาปรัชญาและศาสนา คณะมนุษยศาสตร์ ได้รับอนุมัติเมื่อ 7 สิงหาคม 2532

ภาควิชาเภสัชชุมชน คณะเภสัชศาสตร์ ได้รับอนุมัติจากมติที่ประชุมคณะกรรมการทบวงฯ ครั้งที่ 12/2532 ลงวันที่ 9 พ.ย. 32

หมายเหตุ

*ได้รับการประกาศในพระราชกิจจา เมื่อวันที่ 9 มิถุนายน 2532

**ได้รับการประกาศในราชกิจจา เมื่อวันที่ 6 กรกฎาคม 2532

โครงสร้างการแบ่งส่วนราชการ

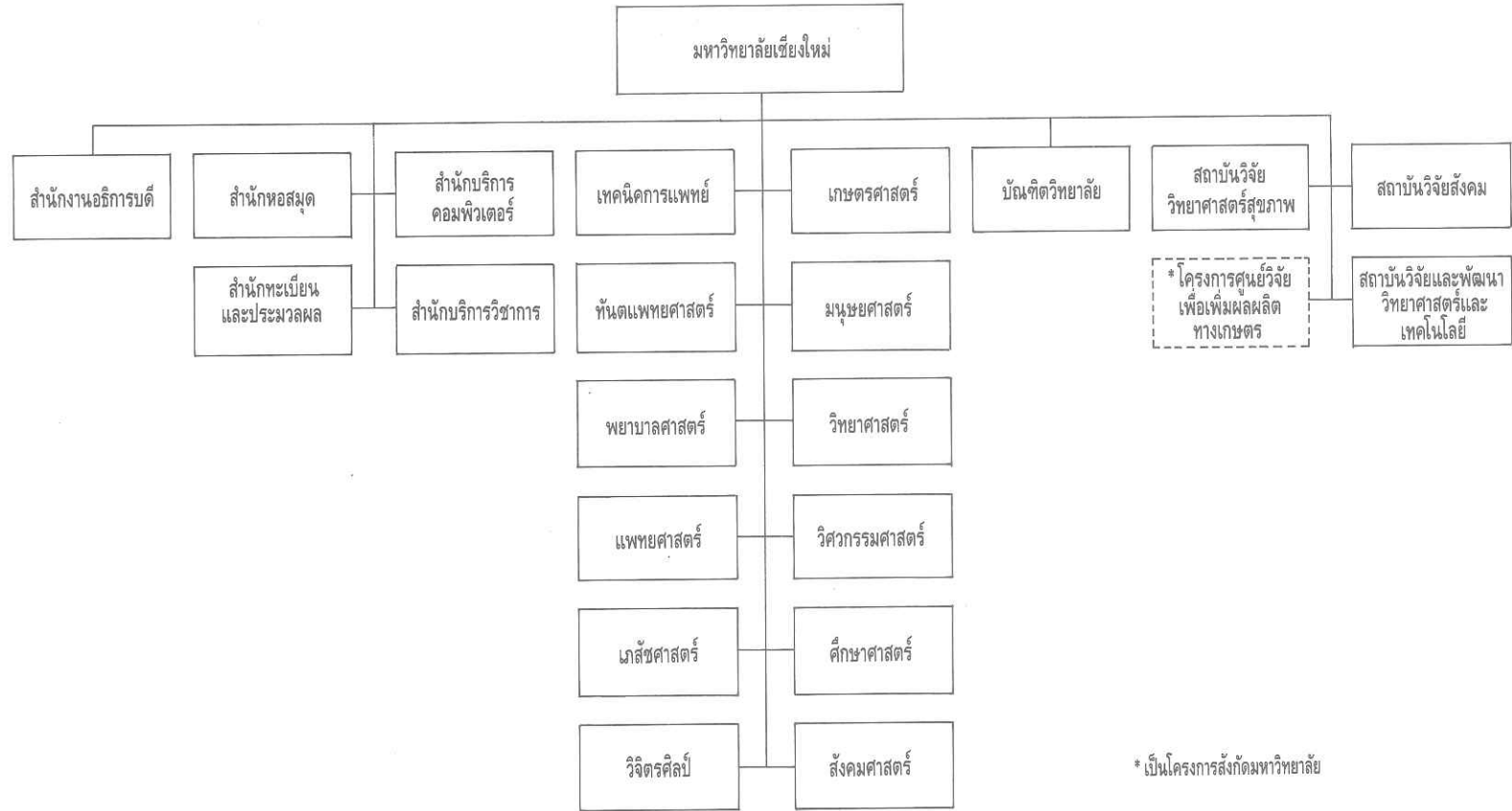

* เป็นโครงการสังกัดมหาวิทยาลัย

โครงสร้างการบริหารของมหาวิทยาลัยเชียงใหม่

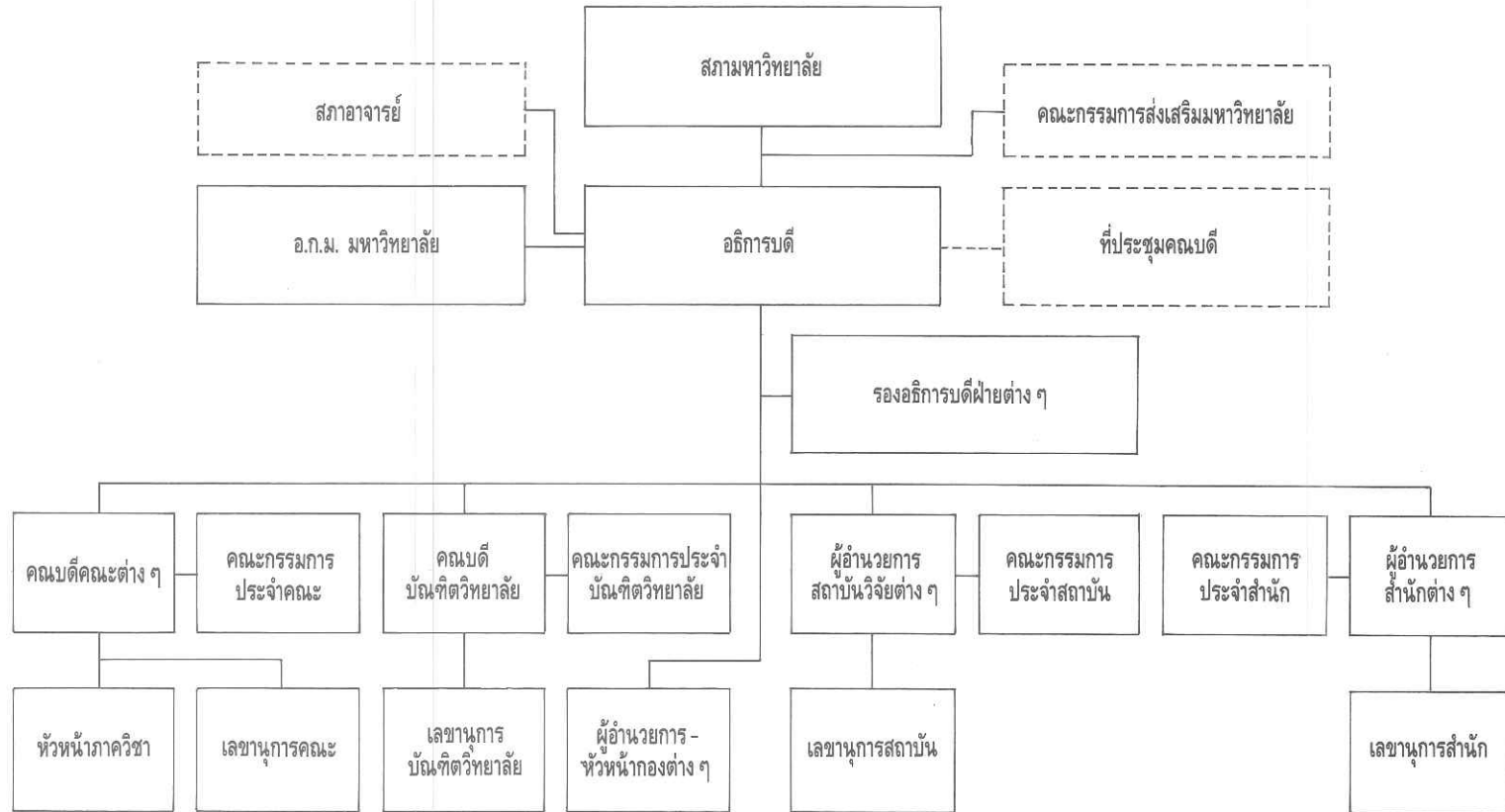

การจัดการศึกษา

- โปรแกรมการศึกษา
- นักศึกษา
- ผู้สำเร็จการศึกษา
- การจัดการศึกษาโครง
การพิเศษ
- ปริญญาตรีบัณฑิต
กิตติมศักดิ์

การจัดการศึกษา

การจัดการศึกษาเป็นภารกิจที่สำคัญด้านหนึ่งของมหาวิทยาลัย ที่มีการดำเนินการอย่างต่อเนื่อง มาตั้งแต่ก่อตั้งมหาวิทยาลัย ปัจจุบันมีการเปิดสอนทั้งในระดับปริญญาตรี ปริญญาโท ปริญญาเอก และระดับประกาศนียบัตรบางสาขา โดยมุ่งเน้นให้ผลิตบัณฑิตที่มีความสามารถทำงานร่วมกับผู้อื่น เป็นผู้คิดเป็น ปฏิบัติได้ มีคุณธรรม และพละนาถมายที่ดี มีเจตคติในการสร้างงานและประกอบอาชีพอิสระการดำเนินงานในด้านนี้มีภาควิชาเป็นหน่วยงานหลักที่รองรับการดำเนินการร่วมกับหน่วยงานสนับสนุนอื่นๆ

ปัจจุบันมีการจัดโปรแกรมการศึกษา มีนักศึกษาในความดูแล และมีความสามารถในการผลิตบัณฑิต ดังนี้

โปรแกรมการศึกษา

ปัจจุบันสามารถเปิดอานวยการสอณได้ทั้งสิ้น 115 สาขาวิชา โดยเป็นระดับต่ำกว่าปริญญาตรี 2 สาขาวิชา ระดับปริญญาตรี 71 สาขาวิชา ระดับปริญญาโท 39 สาขาวิชา และระดับปริญญาเอก 3 สาขาวิชา เมื่อเทียบกับปีการศึกษา 2531 จะพบว่ามีการเปิดรับนักศึกษาเพิ่มขึ้นจำนวน 6 สาขาวิชา โดยเพิ่มขึ้นในทุกระดับการศึกษา และเป็นปีแรกที่มีการขยายการเปิดสอนในระดับปริญญาเอก โดยมีรายละเอียดของสาขาวิชาต่างๆ จำแนกตามหน่วยงานที่รับผิดชอบและระดับการศึกษา ดังนี้

| คณะ | ระดับ | จำนวนสาขาวิชา | สาขาวิชาที่ให้ปริญญา |
|--|------------|---------------|---|
| คณะเกษตรศาสตร์ | ตรี | 9 | เศรษฐศาสตร์การเกษตร, วิทยาศาสตร์และเทคโนโลยีการอาหาร, พืชไร่, พืชสวน, สัตวบาล, กัญญาวิทยา, โรคพืช, ปฐพีและอนุรักษศาสตร์, ส่งเสริมและเผยแพร่การเกษตร |
| | โท | 5 | พืชไร่, พืชสวน, ปฐพีศาสตร์, เกษตรศาสตร์เชิงระบบ, ส่งเสริมการเกษตร |
| คณะทันตแพทยศาสตร์ คณะเทคนิคการแพทย์ | ตรี | 1 | ทันตแพทยศาสตร์ |
| | ต่ำกว่าตรี | 1 | พนักงานห้องปฏิบัติการชันสูตรโรค |
| คณะพยาบาลศาสตร์ | ตรี | 4 | เทคนิคการแพทย์, รังสีเทคนิค, กิจกรรมบำบัด, กายภาพบำบัด |
| | ต่ำกว่าตรี | 1 | ผู้ช่วยพยาบาล |
| | ตรี | 2 | พยาบาลศาสตร์, พยาบาลสาธารณสุข |
| คณะแพทยศาสตร์ | โท | 1 | การพยาบาลอายุรศาสตร์และศัลยศาสตร์ |
| | ตรี | 1 | แพทยศาสตร์ |
| | โท | 6 | กายวิภาคศาสตร์, จุลชีววิทยา, ชีวเคมี, ปาฐลิตวิทยา, เภสัชวิทยา, สรีรวิทยา |

| คณะ | ระดับ | จำนวน สาขาวิชา | สาขาวิชาที่ให้ปริญญา |
|----------------|-------|-------------------|---|
| คณะเภสัชศาสตร์ | ตรี | 1 | เภสัชศาสตร์ |
| | โท | 2 | เภสัชเวช, ชีวเภสัชกรรม |
| คณะมนุษยศาสตร์ | ตรี | 11 | ภาษาอังกฤษ, ภาษาฝรั่งเศส, ภาษาเยอรมัน, ประวัติศาสตร์, บำบัดและชุมชน, บรรณารักษศาสตร์, การสื่อสารมวลชน, จิตวิทยา, ภาษาไทย, ภาษาญี่ปุ่น, ปรัชญา |
| | โท | 4 | ปรัชญา, ภาษาและวรรณกรรมล้านนา, ประวัติศาสตร์, จิตวิทยาโรงเรียน |
| วิจิตรศิลป์ | ตรี | 4 | ศิลป์ไทย, ประติมากรรม, ภาพพิมพ์, จิตรกรรม, |
| วิทยาศาสตร์ | ตรี | 10 | ชีววิทยา, เคมี, คณิตศาสตร์, ธรณีวิทยา, ฟิสิกส์, สถิติ, วิทยาการคอมพิวเตอร์, เคมีอุตสาหกรรม, วัสดุศาสตร์, ชีวเคมีและชีวเคมีเทคโนโลยี |
| | โท | 10 | คณิตศาสตร์, การสอนคณิตศาสตร์, เคมี, การสอนเคมี, ชีววิทยา, การสอนชีววิทยา, ฟิสิกส์, การสอนฟิสิกส์, ธรณีวิทยา, สถิติประยุกต์ |
| วิศวกรรมศาสตร์ | เอก | 3 | ชีววิทยา, ธรณีวิทยา, ฟิสิกส์ |
| | ตรี | 6 | วิศวกรรมโยธา, วิศวกรรมไฟฟ้า, วิศวกรรมเครื่องกล, วิศวกรรมสภาวะแวดล้อม, วิศวกรรมอุตสาหการ, วิศวกรรมเหมืองแร่ |
| ศึกษาศาสตร์ | โท | 1 | วิศวกรรมโยธา |
| | ตรี | 15 | การศึกษาผู้ใหญ่, เกษตรกรรม, บริหารธุรกิจ, บริหารการศึกษา, ประถมศึกษา, ภาษาอังกฤษ, ภาษาฝรั่งเศส, สุขศึกษา, คหกรรม, อุตสาหกรรม, คณิตศาสตร์, พลศึกษา, วิทยาศาสตร์, สังคมศึกษา, ภาษาไทย |
| | โท | 7 | เทคโนโลยีทางการศึกษา, วิทยาศาสตร์ศึกษา, การวัดและประเมินผลทางการศึกษา, บริหารการศึกษา, พัฒนาหลักสูตรและการสอน, การศึกษานอกระบบ, ประถมศึกษา |
| สังคมศาสตร์ | ตรี | 7 | บัญชี, บริหารธุรกิจ, เศรษฐศาสตร์, ภูมิศาสตร์, รัฐศาสตร์, สังคมวิทยาและมานุษยวิทยา, รัฐประศาสนศาสตร์ |
| | โท | 3 | ภูมิศาสตร์, เศรษฐศาสตร์, รัฐศาสตร์ |

นักศึกษา

ในปีการศึกษา 2532 มหาวิทยาลัยมีนักศึกษาในความรับผิดชอบจำนวนทั้งสิ้น 11,251 คน เป็นนักศึกษาในระดับต่ำกว่าปริญญาตรี 63 คน ระดับปริญญาตรี 10,364 คน ระดับปริญญาโท 822 คน และระดับปริญญาเอก 2 คน เมื่อเทียบกับปีการศึกษา 2531 เพิ่มขึ้นร้อยละ 4.92 เมื่อเทียบกับเป้าหมายในแผนฯ 6 ลดลงร้อยละ 19.16 ทั้งนี้มีสาเหตุหลักใหญ่ๆ 3 ประการ ประการแรกเกิดจากการเปิดสาขาใหม่ในแผนไม่ทันตามกำหนดโดยเฉพาะในระดับบัณฑิตศึกษา ประการที่สองเกิดจากการสละสิทธิ์ของนักศึกษา โดยเฉพาะนักศึกษาโควตา ประการสุดท้ายเกิดจากการออกกลางคันด้วยสาเหตุต่างๆ แต่อย่างไรก็ตามนักศึกษาในกลุ่มวิทยาศาสตร์และเทคโนโลยีซึ่งเป็นสาขาที่กำลังเป็นที่ต้องการของสังคมและขาดแคลนอยู่ในขณะนี้ มหาวิทยาลัยเชียงใหม่ได้ขยายจำนวนรับเพิ่มขึ้นทั้งในภาคปกติและจัดทำเป็นภาคสมทบ เพื่อสนองรับนโยบายจากส่วนกลาง ดังนั้น จำนวนนักศึกษาใหม่ระดับปริญญาตรีในกลุ่มนี้จึงมีจำนวนสูงกว่าจำนวนเป้าหมายในแผนฯ 6 ร้อยละ 7.16

เนื่องจากมหาวิทยาลัยเชียงใหม่เป็นมหาวิทยาลัยในส่วนภูมิภาคมีนโยบายกระจายโอกาสทางการศึกษาไปสู่จังหวัดและอำเภอในเขตพัฒนาภาคเหนืออย่างทั่วถึง เพื่อเป็นฐานในการผลิตนักวิชาการสาขาต่างๆ ออกไปปฏิบัติงานตามท้องถิ่นต่างๆ ในเขตภาคเหนือ ดังนั้น การรับนักศึกษาเข้าศึกษาในระดับปริญญาตรีจึงมีการกันที่หนึ่งส่วนหนึ่งไว้สำหรับนักเรียนมัธยมปลายในเขตภาคเหนือโดยมหาวิทยาลัยทำการสอบคัดเลือกเอง จำนวนร้อยละ 50 ของจำนวนที่จะรับเข้าศึกษาทั้งหมด ที่เหลือนอกจากนั้นจะรับจากผู้ผ่านการสอบคัดเลือกของทบวงมหาวิทยาลัย แต่อย่างไรก็ตามยังมีวิธีพิเศษอื่นๆ อีก ซึ่งมหาวิทยาลัยรับเพื่อสนองนโยบายจากส่วนกลาง ได้แก่ นักศึกษาไทยมุสลิมปีละประมาณ 4 คน หรือปรับการรับเพื่อให้สอดคล้องกับความต้องการของประเทศ ได้แก่ นักศึกษาแพทย์ชนบท นักศึกษา พสวท. และวิธีพิเศษ นักศึกษาจากผู้ช่วยพยาบาล สำหรับนักศึกษา ปริญญาตรี หลักสูตรต่อเนื่องจะรับจากผู้สำเร็จการศึกษาที่ คุณวุฒิเทียบเท่าอนุปริญญา โดยวิธีการสอบคัดเลือกจากคณะโดยตรง ส่วนนักศึกษาระดับบัณฑิตศึกษาจะรับจากผู้ผ่านการสอบคัดเลือกจากบัณฑิตวิทยาลัย

จำนวนนักศึกษา ของมหาวิทยาลัยเชียงใหม่ ปีการศึกษา 2532

| คณะ | ต่ำกว่าตรี | ตรี | โท | เอก | รวม |
|-------------------------------------|------------|-------|-----|-----|-------|
| กลุ่มวิทยาศาสตร์สุขภาพ | | | | | |
| คณะทันตแพทยศาสตร์ | - | 484 | - | - | 484 |
| คณะเทคนิคการแพทย์ | - | 482 | - | - | 482 |
| คณะพยาบาลศาสตร์ | 63 | 419 | 28 | - | 510 |
| คณะแพทยศาสตร์ | - | 784 | 40 | - | 824 |
| คณะเภสัชศาสตร์ | - | 486 | 4 | - | 490 |
| กลุ่มวิทยาศาสตร์และเทคโนโลยี | | | | | |
| คณะเกษตรศาสตร์ | - | 892 | 106 | - | 998 |
| คณะวิทยาศาสตร์ | - | 1,047 | 234 | 2 | 1,283 |
| คณะวิศวกรรมศาสตร์ | - | 1,165 | 17 | - | 1,182 |

| | | | | | |
|-------------------------|-----------|---------------|------------|----------|---------------|
| กลุ่มสังคมศาสตร์ | | | | | |
| คณะมนุษยศาสตร์ | - | 1,474 | 47 | - | 1,521 |
| คณะวิจิตรศิลป์ | - | 252 | - | - | 252 |
| คณะศึกษาศาสตร์ | - | 1,293 | 273 | - | 1,566 |
| คณะสังคมศาสตร์ | - | 1,586 | 73 | - | 1,659 |
| รวม | 63 | 10,364 | 822 | 2 | 11,251 |

จำนวนนักศึกษาใหม่ ปีการศึกษา 2532

| คณะ | ต่ำกว่าตรี | ตรี | | | | | | โท | เอก | รวม | |
|-------------------------------------|------------|--------------|--------------|---------------|---------------|-----------------|-----------------------|--------------|------------|----------|--------------|
| | | ส่วนกลาง | โควตา | ไทย มุสลิม | เฉพาะ คณะ* | ปริญญา ที่ 2 | หลักสูตร ต่อเนื่อง | | | | รวม |
| กลุ่มวิทยาศาสตร์สุขภาพ | | | | | | | | | | | |
| คณะทันตแพทยศาสตร์ | - | 42 | 43 | - | - | - | - | 85 | - | - | 85 |
| คณะเทคนิคการแพทย์ | - | 79 | 70 | 1 | - | - | - | 150 | - | - | 150 |
| คณะพยาบาลศาสตร์ | 63 | 61 | 63 | - | 5 | - | - | 129 | 10 | - | 202 |
| คณะแพทยศาสตร์ | - | 69 | 49 | - | 15 | - | - | 133 | 11 | - | 144 |
| คณะเภสัชศาสตร์ | - | 54 | 56 | - | - | - | - | 110 | - | - | 110 |
| กลุ่มวิทยาศาสตร์และเทคโนโลยี | | | | | | | | | | | |
| คณะเกษตรศาสตร์ | - | 189 | 125 | 1 | - | - | - | 315 | 38 | - | 353 |
| คณะวิทยาศาสตร์ | - | 247 | 106 | - | 23 | - | - | 376 | 64 | 2 | 442 |
| คณะวิศวกรรมศาสตร์ | - | 180 | 132 | - | 60 | - | - | 372 | 5 | - | 377 |
| กลุ่มสังคมศาสตร์ | | | | | | | | | | | |
| คณะมนุษยศาสตร์ | - | 212 | 187 | 1 | - | 1 | - | 401 | 19 | - | 420 |
| คณะวิจิตรศิลป์ | - | 43 | 22 | - | - | - | - | 65 | - | - | 65 |
| คณะศึกษาศาสตร์ | - | 144 | 73 | - | - | - | 210 | 427 | 82 | - | 509 |
| คณะสังคมศาสตร์ | - | 239 | 200 | 1 | - | 1 | - | 441 | 26 | - | 467 |
| รวม | 63 | 1,559 | 1,126 | 4 | 103 | 2 | 210 | 3,004 | 255 | 2 | 3,324 |

หมายเหตุ : * คณะพยาบาลศาสตร์ หมายถึง นักศึกษาจากผู้ช่วยพยาบาล
คณะแพทยศาสตร์ หมายถึง แพทย์ชนบท
คณะวิทยาศาสตร์ หมายถึง นักศึกษา พสวท. และวิธีพิเศษ
คณะวิศวกรรมศาสตร์ หมายถึง นักศึกษาสมทบ

ผู้สำเร็จการศึกษา

ในปีการศึกษา 2531 ที่ผ่านมามีผู้สำเร็จ การศึกษาจากมหาวิทยาลัยเชียงใหม่ จำนวนทั้งสิ้น 2,326 คน เป็นผู้สำเร็จระดับต่ำกว่าปริญญาตรี 50 คน ระดับปริญญาตรี 2,094 คน และระดับปริญญาโท 182 คน โดยมีรายละเอียดใน แต่ละคณะวิชาดังนี้

จำนวนผู้สำเร็จการศึกษา ปีการศึกษา 2531

| คณะ | ต่ำกว่าตรี | ตรี | โท | รวม |
|-------------------------------------|------------|--------------|------------|--------------|
| กลุ่มวิทยาศาสตร์สุขภาพ | | | | |
| คณะทันตแพทยศาสตร์ | – | 79 | – | 79 |
| คณะเทคนิคการแพทย์ | – | 90 | – | 90 |
| คณะพยาบาลศาสตร์ | 50 | 97 | 2 | 149 |
| คณะแพทยศาสตร์ | – | 127 | 6 | 133 |
| คณะเภสัชศาสตร์ | – | 95 | 1 | 96 |
| กลุ่มวิทยาศาสตร์และเทคโนโลยี | | | | |
| คณะเกษตรศาสตร์ | – | 159 | 32 | 191 |
| คณะวิทยาศาสตร์ | – | 195 | 62 | 257 |
| คณะวิศวกรรมศาสตร์ | – | 201 | – | 201 |
| กลุ่มสังคมศาสตร์ | | | | |
| คณะมนุษยศาสตร์ | – | 336 | 8 | 344 |
| คณะจิตรศิลป์ | – | 32 | – | 32 |
| คณะศึกษาศาสตร์ | – | 332 | 59 | 391 |
| คณะสังคมศาสตร์ | – | 351 | 12 | 363 |
| รวม | 50 | 2,094 | 182 | 2,326 |

การจัดการศึกษาโครงการพิเศษ

นอกเหนือจากการจัดการศึกษาในระบบปกติแล้ว มหาวิทยาลัยมีการจัดการศึกษาในลักษณะเป็นความร่วมมือกับต่างประเทศอีก โดยมีรายละเอียดแต่ละโครงการดังนี้-

โครงการเซนต์โอลาฟ-มหาวิทยาลัยเชียงใหม่

เป็นโครงการแลกเปลี่ยนนักศึกษาระหว่างวิทยาลัยเซนต์โอลาฟกับมหาวิทยาลัยเชียงใหม่ โดยมีวัตถุประสงค์เพื่อส่งเสริมให้เกิดการเรียนรู้ที่ทรงคุณค่าและส่งเสริมสัมพันธภาพอันดีต่อการดำเนินการเริ่มตั้งแต่ปี 2513 โดยส่งนักศึกษาของวิทยาลัยเซนต์โอลาฟมาศึกษาในมหาวิทยาลัยเชียงใหม่ ในวิชาที่เกี่ยวข้องกับภาษาไทย ประวัติศาสตร์ไทยและเอเชียตะวันออกเฉียงใต้ พุทธศาสนาและวัฒนธรรมไทย และในขณะเดียวกันก็ให้ทุนการศึกษาแก่นักศึกษาคณะมนุษยศาสตร์ ที่มีคุณสมบัติเหมาะสม ในปี 2532 นี้มีการให้ทุนแก่นักศึกษาคณะมนุษยศาสตร์ จำนวน 1 ทุน เพื่อไปศึกษาในวิทยาลัยเซนต์โอลาฟ และมีนักศึกษาเซนต์โอลาฟที่กำลังศึกษาอยู่ในมหาวิทยาลัยเชียงใหม่ จำนวนทั้งสิ้น 40 คน

โครงการศึกษาภาษาวัฒนธรรมและสังคมไทยตามความร่วมมือระหว่างมหาวิทยาลัยเชียงใหม่กับมหาวิทยาลัยวิสคอนซิน-แมดิสัน

เป็นโครงการความร่วมมือทางวิชาการด้านภาษาวัฒนธรรมและสังคมไทย ระหว่างมหาวิทยาลัยเชียงใหม่กับมหาวิทยาลัยวิสคอนซิน-แมดิสันประเทศสหรัฐอเมริกา โดยมีวัตถุประสงค์เพื่อส่งเสริมความรู้ความเข้าใจด้านภาษาวัฒนธรรม เศรษฐกิจและสังคมไทย การดำเนินการเริ่มตั้งแต่ปี 2526 โดยคณะสังคมศาสตร์เป็นหน่วยงานที่รับผิดชอบในการจัดการศึกษาให้แก่ นักศึกษาซึ่งกำลังเรียนอยู่ในระดับปริญญาตรีตามมหาวิทยาลัยต่างๆ ในประเทศสหรัฐอเมริกาและแคนาดา ซึ่งผ่านการคัดเลือกจากมหาวิทยาลัยวิสคอนซิน-แมดิสัน ซึ่งนักศึกษเหล่านี้จะต้องผ่านการอบรมภาษาไทยแบบเข้ม

และมีความรู้เบื้องต้นเกี่ยวกับประเทศไทยก่อนที่จะเดินทางมาศึกษาในมหาวิทยาลัยเชียงใหม่ ใช้เวลาศึกษาประมาณ 9 เดือน และนักศึกษาต้องเป็นผู้เสียค่าใช้จ่ายในการขึ้นทะเบียนเป็นนักศึกษา ในปี 2532 นี้เป็นการดำเนินการต่อเนื่องนับเป็นปีที่ 7 ปัจจุบันมีนักศึกษาตามโครงการจำนวนทั้งสิ้น 12 คน

หลักสูตรนานาชาติวิทยาศาสตร์มหาบัณฑิตสาขาวิชาเกษตรศาสตร์เชิงระบบ

เป็นหลักสูตรที่มีลักษณะเป็นการศึกษาร่วมสาขาวิชาและเป็นการศึกษาปัญหาและวิธีการแก้ปัญหาเชิงระบบซึ่งจะนำไปสู่การพัฒนาการเกษตรที่มีประสิทธิภาพ หลักสูตรนี้เปิดโอกาสให้นักศึกษาชาวต่างชาติได้เข้ามาศึกษาและทำการวิจัยเนื่องจากพื้นที่เกษตรในเขตภาคเหนือมีลักษณะที่เป็นตัวแทนพื้นที่ทางเกษตรในภูมิภาคเอเชียได้ ดังนั้นสถาบันต่างประเทศจึงได้สนับสนุนโดยเฉพาะมูลนิธิฟอร์ดได้สนับสนุนเป็นค่าใช้จ่ายและทุนอุดหนุนการศึกษาตลอดจนอาจารย์พิเศษชาวต่างประเทศ โดยเริ่มตั้งแตกรกฎาคม 2530 ถึงมิถุนายน 2534 รวมมูลค่าประมาณ 7.5 ล้านบาท สำหรับในปีการศึกษา 2532 นี้ มีนักศึกษาในหลักสูตรรวมทั้งสิ้น 19 คน เป็นนักศึกษาชาวต่างชาติ 9 คน และชาวไทย 10 คน

หลักสูตรการพยาบาลอนามัยชุมชนและการสาธารณสุขมูลฐานสำหรับพยาบาลนานาชาติ

เป็นหลักสูตรอบรมและดูงานที่คณะพยาบาลศาสตร์ให้ความร่วมมือกับกรมวิเทศสหการ เพื่อให้การอบรมและดูงานแก่พยาบาลนานาชาติผู้รับทุนรัฐบาลไทย จากประเทศในแถบเอเชียและประเทศสมาชิกเครือโอคลัมโบ เพื่อเพิ่มพูนความรู้ด้านทฤษฎีและประสบการณ์ด้านการพยาบาลอนามัยชุมชนและการสาธารณสุขมูลฐาน ในปี 2532 นี้ เป็นการจัดอบรมเป็นครั้งที่ 5 มีผู้เข้ารับการอบรมดูงานตามหลักสูตรนี้ ทั้งสิ้น 16 คน โดยเริ่มตั้งแต่ 6 พฤศจิกายน 2532 ถึง 28 มกราคม 2533 รวมระยะเวลา 12 สัปดาห์

หลักสูตรการจ้ดอบรมและดูงานทางด้าน “ผดุงครรภ์ (Midwifery)” แก่ักเรียนทูนต่างประเทศของกรมวิเทศสหการ

ภาควิชาการพยาบาลสูติศาสตร์-นรีเวชวิทยา คณะพยาบาลศาสตร์ มหาวิทยาลัยเชียงใหม่ได้ให้ความร่วมมือกับกรมวิเทศสหการ เปิดหลักสูตรการอบรมและดูงานทางด้านผดุงครรภ์ ระยะเวลา 3 เดือน สำหรับผู้เข้าอบรมจากประเทศอาเซียน ในกลุ่มประเทศเครือโคลัมโบ ตั้งแต่ปี 2521 ถึง 2528 รวมผู้เข้ารับการอบรมจำนวน

8 รุ่น ต่อมากรมวิเทศสหการได้ขยายความช่วยเหลือไปยังประเทศในแถบทวีปแอฟริกา และมหาสมุทรแปซิฟิก คณะพยาบาลศาสตร์จึงรับผู้เข้ารับการอบรมเพิ่มขึ้นและปรับปรุงหลักสูตรการเรียนการสอนให้สอดคล้องกับวิทยาการใหม่ โดยใช้เวลาอบรมดูงาน 9 สัปดาห์ ในปีการศึกษา 2532 มีผู้เข้ารับการอบรมดูงานตามหลักสูตรนี้จำนวน 16 คน โดยเริ่มตั้งแต่ 16 มีนาคม 2532 ถึง 17 พฤษภาคม 2532

ปริญญากิตติมศักดิ์

ในพิธีพระราชทานปริญญาบัตร์ ครั้งที่ 24 วันพุธที่ 24 มกราคม 2533 มหาวิทยาลัยโดยมติสภามหาวิทยาลัยเชียงใหม่ได้ทูลเกล้าฯ ถวายและมอบปริญญากิตติมศักดิ์ แก่ผู้ทรงคุณวุฒิ ซึ่งประสบความสำเร็จในการใช้ความรู้ในสาขาวิชาต่างๆ สมควรได้รับการยกย่องในวงวิชาการเป็นแบบอย่างแก่ผู้อื่น ดังรายพระนามและรายนาม ต่อไปนี้-

1. สมเด็จพระศรีนครินทราบรมราชชนนี
2. สมเด็จพระเทพรัตนราชสุดาฯ สยามบรมราชกุมารี
3. พระเทพกวี (จันทร์ กูลาโล)
4. นายชาญ สถาปนกุล
5. นายอเล็กซานเดอร์ เฟรเดอริก เกนส์
6. นางประภา วิริยประไพกิจ

พยาบาลศาสตรดุษฎีบัณฑิตกิตติมศักดิ์
 วิทยาศาสตร์ดุษฎีบัณฑิตกิตติมศักดิ์
 (ภูมิศาสตร์)
 ศิลปศาสตรดุษฎีบัณฑิตกิตติมศักดิ์
 แพทยศาสตรดุษฎีบัณฑิตกิตติมศักดิ์
 วิทยาศาสตร์ดุษฎีบัณฑิตกิตติมศักดิ์ (เคมี)
 วิทยาศาสตร์ดุษฎีบัณฑิตกิตติมศักดิ์
 (เกษตรศาสตร์)

การส่งเสริม และพัฒนาวิชาการ

- การพัฒนาวิชาการ
 - การพัฒนาหลักสูตร
 - การพัฒนาวิชาการอื่น ๆ
- การบริการวิชาการ
 - การบริการห้องสมุดและเทคโนโลยี
 - การบริการคอมพิวเตอร์ทางวิชาการ
 - การส่งเสริมการผลิตตำราและเอกสารทางวิชาการ
 - การสนับสนุนเฉพาะสาขาวิชา

การส่งเสริมและพัฒนาวิชาการ

การดำเนินงานในด้านส่งเสริมและพัฒนาวิชาการของมหาวิทยาลัยมีวัตถุประสงค์เพื่อให้การส่งเสริมสนับสนุนให้การดำเนินการด้านต่าง ๆ ของมหาวิทยาลัยดำเนินไปอย่างมีคุณภาพทั้งทางด้านการผลิตบัณฑิต การวิจัย การบริการวิชาการแก่ชุมชน มหาวิทยาลัยได้ให้ความสำคัญในด้านนี้เป็นอย่างยิ่ง ในปี 2532 มหาวิทยาลัยได้จัดสรรเงินรายได้เพื่อให้การสนับสนุนการดำเนินงานในด้านนี้ถึงร้อยละ 24 ของเงินรายได้ทั้งหมด เพื่อเสริมกับงบประมาณแผ่นดินที่ได้รับอย่างจำกัด การดำเนินงานในด้านนี้จำแนกเป็น 2 ลักษณะใหญ่ ๆ คือ การพัฒนาวิชาการ และการบริการวิชาการซึ่งมีรายละเอียดของการดำเนินการในแต่ละด้านดังนี้

1. การพัฒนาวิชาการ

การพัฒนาวิชาการมหาวิทยาลัยมีการดำเนินงานเป็น 2 ลักษณะใหญ่ ๆ คือ การพัฒนาหลักสูตรและการพัฒนาวิชาการอื่น ๆ โดยมีรายละเอียดของการดำเนินการดังนี้

1.1 การพัฒนาหลักสูตร เป็นการทำงานที่มุ่งเพื่อพัฒนาคุณภาพการผลิตบัณฑิตโดยตรงมีการดำเนินการในหลายลักษณะสามารถสรุปประเด็นสำคัญที่ดำเนินการในรอบปี 2532 ได้ดังนี้

1.1.1 การเปิดหลักสูตรใหม่ ในปีการศึกษา 2532 นี้ มีการเปิดรับนักศึกษาเข้าศึกษาในสาขาวิชาที่เปิดเพิ่มใหม่จำนวนทั้งสิ้น 6 สาขาวิชา โดยเป็นสาขาวิชาในทุกระดับการศึกษาตั้งแต่ปริญญาตรีจนถึงปริญญาเอก และนับเป็นก้าวแรกที่เริ่มมีการขยายการเปิดรับนักศึกษาเพื่อเข้าศึกษาในระดับปริญญาเอก ดังมีรายละเอียดดังนี้

| คณะ | สาขาวิชา | ชื่อปริญญา |
|-------------|----------------------------|------------------------------------|
| ปริญญาตรี : | | |
| วิทยาศาสตร์ | ชีวเคมีและชีวเคมีเทคโนโลยี | วท.บ. (ชีวเคมีและชีวเคมีเทคโนโลยี) |
| ปริญญาโท : | | |
| วิทยาศาสตร์ | สถิติประยุกต์ | วท.ม. (สถิติประยุกต์) |
| เกษตรศาสตร์ | ส่งเสริมการเกษตร | วท.ม. (ส่งเสริมการเกษตร) |

ปริญญาเอก :

| | | |
|-------------|-----------|-------------------|
| วิทยาศาสตร์ | ชีววิทยา | วท.ด. (ชีววิทยา) |
| | ธรณีวิทยา | วท.ด. (ธรณีวิทยา) |
| | ฟิสิกส์ | วท.ด. (ฟิสิกส์) |

นอกเหนือจากสาขาวิชาใหม่ดังกล่าวข้างต้นที่ได้มีการเปิดรับนักศึกษาเข้าศึกษาแล้ว ยังมีสาขาวิชาใหม่อีก จำนวน 4 สาขาวิชาที่ได้รับการอนุมัติจากทบวงมหาวิทยาลัยในระหว่างปีการศึกษา 2532 นี้ แต่ยังมีได้เปิดรับนักศึกษาเข้าศึกษาดังนี้

| สาขาวิชา | ทบวงฯ อนุมัติ |
|-----------------------------|---------------|
| ระดับปริญญาโท | |
| คณะพยาบาลศาสตร์ | |
| การพยาบาลแม่และเด็ก | 11 ก.ค. 32 |
| สุขภาพจิตและการพยาบาลจิตเวช | 11 ก.ค. 32 |
| บริหารการพยาบาล | 11 กค. 32 |
| คณะสังคมศาสตร์ | |
| บริหารธุรกิจ | 29 ส.ค. 32 |

1.1.2 การปรับปรุงหลักสูตรและกระบวนวิชา มหาวิทยาลัยได้ให้ความสำคัญต่องานปรับปรุงหลักสูตร โดยมีการดำเนินการอย่างต่อเนื่องมาตลอดทั้งนี้เพื่อพัฒนาให้เกิดความเหมาะสมกับความก้าวหน้าทางวิชาการและเพื่อให้สอดคล้องกับทิศทางการพัฒนาประเทศ ดังนั้นในรอบปีการศึกษา 2532 นี้ ได้มีการดำเนินการในลักษณะที่เป็น การปรับปรุงโครงสร้างหลักสูตร ปรับปรุงกระบวนวิชาโดยปรับปรุงเนื้อหา เงื่อนไข หรือจำนวน ชั่วโมงสอน เป็นต้น ตลอดจนมีการพิจารณาเปิดกระบวนวิชาใหม่ และปิดบางกระบวนวิชาทั้งนี้ เพื่อให้เกิดความเหมาะสมยิ่งขึ้น ซึ่งมีรายละเอียดของการดำเนินการในลักษณะต่าง ๆ ดังนี้

การปรับปรุงหลักสูตร มหาวิทยาลัยได้พยายามปรับปรุงและพัฒนาหลักสูตรให้สอดคล้องกับสภาพการณ์ปัจจุบัน เช่น สนับสนุนให้มีการเรียนการสอนวิชาวิทยาการคอมพิวเตอร์มากขึ้น โดยปรับปรุงเงื่อนไขให้มีโอกาสเลือกเรียน หรือบังคับให้เรียนในหมวดวิชาต่าง ๆ เป็นต้น ในปี

2532 นี้มีการปรับปรุงหลักสูตรทั้งสิ้น 25 หลักสูตร เป็นหลักสูตรระดับปริญญาตรี 20 หลักสูตร ระดับปริญญาโท 5 หลักสูตร ดังนี้

| คณะ | ระดับ | สาขาวิชา | |
|----------------|-------|----------|--|
| | | จำนวน | ชื่อสาขาวิชา |
| มนุษยศาสตร์ | ตรี | 3 | ภาษาอังกฤษ, ประวัติศาสตร์, การสื่อสารมวลชน |
| วิทยาศาสตร์ | ตรี | 10 | ชีววิทยา, เคมี, วิทยาการคอมพิวเตอร์, ธรณีวิทยา, คณิตศาสตร์, สถิติ, ฟิสิกส์, เคมีอุตสาหกรรม, วัสดุศาสตร์, ชีวเคมีและชีวเคมี เทคโนโลยี |
| สังคมศาสตร์ | โท | 1 | สถิติประยุกต์ |
| | ตรี | 3 | รัฐศาสตร์, รัฐประศาสนศาสตร์, สังคมวิทยาและมานุษยวิทยา |
| เกษตรศาสตร์ | โท | 2 | ปฐพีศาสตร์, เกษตรศาสตร์เชิงระบบ |
| วิศวกรรมศาสตร์ | โท | 1 | วิศวกรรมโยธา |
| เภสัชศาสตร์ | ตรี | 1 | เภสัชศาสตร์ |
| เทคนิคการแพทย์ | ตรี | 2 | เทคนิคการแพทย์, รังสีเทคนิค |
| พยาบาลศาสตร์ | ตรี | 1 | พยาบาลศาสตร์ |
| | โท | 1 | การพยาบาลอายุรศาสตร์และศัลยศาสตร์ |

การปรับปรุงกระบวนวิชา การปรับปรุงกระบวนวิชาที่มีการปรับปรุงในหลายลักษณะ เช่น ปรับปรุงจำนวนหน่วยกิตปรับปรุงข้อกำหนดเงื่อนไขการผ่านกระบวนวิชา ปรับปรุงระเบียบวิธีการวัดผล เช่น ยกเลิกการสอบยกเว้นกระบวนวิชาภาษาอังกฤษ เป็นต้น ในปี 2532 นี้มีการปรับปรุงกระบวนวิชาทั้งสิ้น 107 กระบวนวิชาเป็นระดับปริญญาตรี 75 กระบวนวิชา เป็นระดับปริญญาโท 32 กระบวนวิชา จำแนกตามคณะต่างๆ ดังนี้

| คณะ | จำนวนกระบวนวิชา | |
|----------------|-----------------|-----------|
| | ตรี | โท |
| เกษตรศาสตร์ | - | 2 |
| เทคนิคการแพทย์ | 3 | - |
| แพทยศาสตร์ | 7 | - |
| มนุษยศาสตร์ | 22 | - |
| วิทยาศาสตร์ | 35 | 28 |
| วิศวกรรมศาสตร์ | 2 | - |
| สังคมศาสตร์ | 6 | 2 |
| รวม | 75 | 32 |

(สำรวจ : ระหว่าง 1 มกราคม 2532-30 พฤศจิกายน 2532)

การเปิด-ปิดกระบวนวิชา คณะภาควิชาต่างๆ ได้พยายามพัฒนาเปิดกระบวนวิชาเพิ่มใหม่ และพิจารณาปิดบางกระบวนวิชา เพื่อให้ทันกับความก้าวหน้าทางวิชาการ และเพื่อให้หนักศึกษาได้มีโอกาสเลือกเรียนได้มากขึ้นในปี 2532 นี้มีกระบวนวิชาที่เปิดเพิ่มใหม่จำนวนทั้งสิ้น 184 กระบวนวิชา และปิด 115 กระบวนวิชา โดยมีรายละเอียดจำแนกตามคณะ และระดับดังนี้

| คณะ | จำนวนกระบวนวิชาที่เปิดใหม่ | | | จำนวนกระบวนวิชาที่ปิด | | |
|----------------|----------------------------|-----|----|-----------------------|-----|----|
| | ต่ำกว่าตรี | ตรี | โท | ต่ำกว่าตรี | ตรี | โท |
| เทคนิคการแพทย์ | 21 | 48 | - | - | 19 | - |
| พยาบาลศาสตร์ | - | 14 | - | - | 7 | - |
| แพทยศาสตร์ | - | 1 | - | - | - | - |
| เภสัชศาสตร์ | - | 33 | - | - | 26 | - |
| มนุษยศาสตร์ | - | 48 | - | - | 50 | - |
| วิทยาศาสตร์ | - | 15 | - | - | 8 | - |
| วิศวกรรมศาสตร์ | - | 1 | - | - | 5 | - |
| ศึกษาศาสตร์ | - | 1 | - | - | - | - |
| สังคมศาสตร์ | - | 1 | 1 | - | - | - |

1.1.3 การจัดประชุม/สัมมนาเพื่อพัฒนาการจัดการศึกษา ในปีการศึกษา 2532 นี้มหาวิทยาลัยได้มีการจัดประชุมสัมมนาเพื่อแสวงหาแนวทางในการพัฒนาหลักสูตร กระบวนวิชา ตลอดจนวิธีการเรียนการสอน ดังนี้

การจัดประชุม/สัมมนาเพื่อพัฒนาหลักสูตร ประจำปี 2532

(สำรวจ ม.ค.32 - ต.ค.32)

| วัน/เดือน/ปี | ชื่อเรื่องกิจกรรม | สถานที่จัดกิจกรรม |
|---------------|---|--|
| 16 ต.ค. 32 | คณะมนุษยศาสตร์ ประชุมเรื่อง "ร่างหลักสูตรศิลปศาสตร์ มหาวิทยาลัยราชภัฏสวนสุนันทา- ราชภัฏศาสตร์ และสารนิเทศศาสตร์" | ห้อง HB 1122 คณะมนุษยศาสตร์ |
| 3-5 มี.ค. 32 | คณะสังคมศาสตร์ การสัมมนาทางวิชาการประจำปี เกี่ยวกับหลักสูตร ป.ตรี และหลักสูตร ปโท และการจัดตั้งคณะเศรษฐศาสตร์ | วังคำอาร์ทเมนท์ จ.เชียงใหม่ |
| 9-11 มี.ค. 32 | คณะทันตแพทยศาสตร์ ประชุมสัมมนา "การพัฒนาหลักสูตรใหม่" | เชียงใหม่ฮิลล์รีสอร์ท อ.เชียงใหม่ จ.เชียงใหม่ |
| 3 เม.ย. 32 | คณะพยาบาลศาสตร์ สัมมนาการเรียนการสอนหลักสูตรวิทยาศาสตรมหาบัณฑิต สาขาวิชา พยาบาลศาสตร์ | อาคาร 1 คณะพยาบาลศาสตร์ |

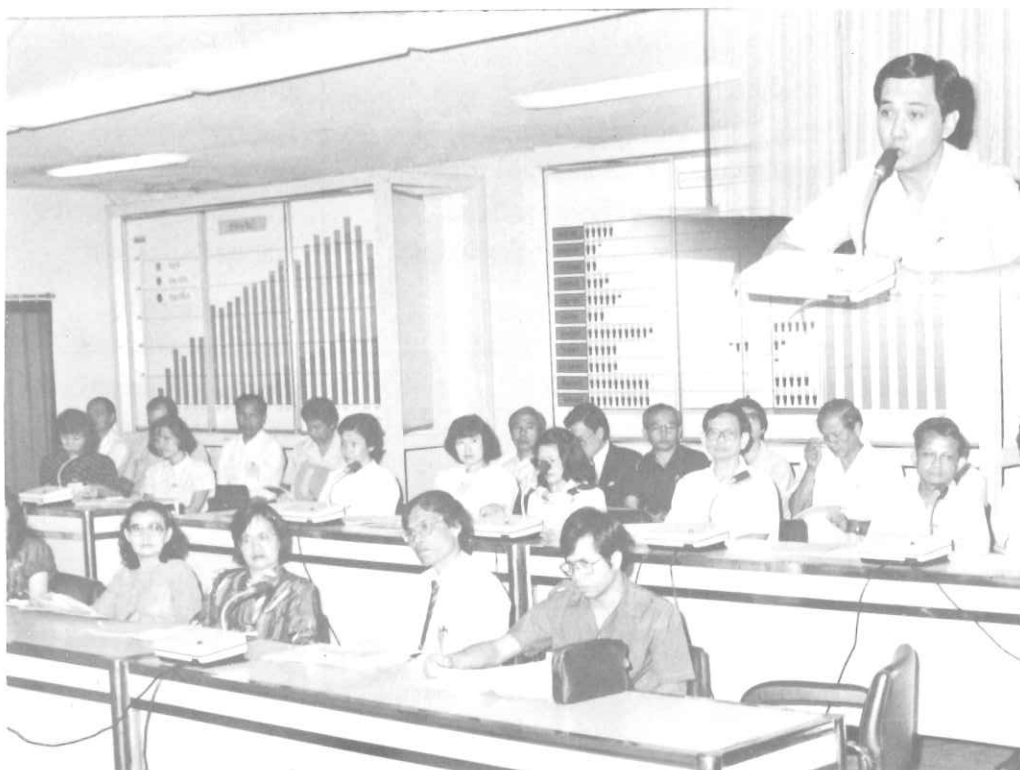

รองศาสตราจารย์ ดร.กิตติชัย วัฒนานันท์ รองอธิการบดีฝ่ายวิชาการ เป็นประธานเปิดการประชุมมอง
บัณฑิตศึกษามหาวิทยาลัยเชียงใหม่ ในแผนพัฒนาการศึกษาระยะที่ 7 เพื่อหาแนวทางที่เหมาะสมสำหรับการศึกษาและ
การวิจัยระดับบัณฑิตศึกษา ณ ห้องสารสนเทศ สำนักงานอธิการบดี มหาวิทยาลัยเชียงใหม่ เมื่อวันที่ 2 พฤศจิกายน 2532

1.2 การพัฒนาวิชาการด้านอื่น ๆ เป็น ส่วนใหญ่จะเป็นการจัดประชุม หรือจัดสัมมนา การดำเนินงานที่มุ่งเพื่อพัฒนาความรู้ความก้าวหน้าในเชิงวิชาการในสาขาต่าง ๆ การดำเนินงาน การจัดการประชุม/สัมมนา เพื่อพัฒนาวิชาการ ประจำปี 2532

| วัน/เดือน/ปี | ชื่อเรื่องกิจกรรม | สถานที่จัดกิจกรรม |
|--------------------|---|--|
| 1-20 มี.ค. 32 | คณะมนุษยศาสตร์ อบรมภาษาอังกฤษหลักสูตรระยะสั้น | ภาควิชาภาษาอังกฤษ คณะมนุษยศาสตร์ |
| 7 ก.ค. 32 | ปาฐกถาพิเศษ "เสี้ยวศตวรรษหน้าของสังคมวัฒนธรรมไทย" | HB 5 คณะมนุษยศาสตร์ |
| 25 ส.ค. 32 | อภิปราย "คณะมนุษยศาสตร์อดีต-ปัจจุบัน-อนาคต" | ห้อง HB 5200 คณะมนุษยศาสตร์ |
| 1 ก.ย. 32 | ปาฐกถาพิเศษ "มนุษยศาสตร์กับสิทธิมนุษยชน" | ห้อง HB 5200 คณะมนุษยศาสตร์ |
| 4 ก.ย. 32 | บรรยาย "การแปล : ความเป็นไปได้" | ห้องประชุมสำนักหอสมุด |
| 15 ก.ย. 32 | บรรยายพิเศษเรื่อง "ภูมิปัญญาไทย" | ห้อง HB 5230 คณะมนุษยศาสตร์ |
| 11-15 พ.ค. 32 | คณะศึกษาศาสตร์ อบรม "หลักสูตรการฝึกประสบการณ์วิชาชีพครูเสริม" | โรงแรมสตาล อ.แมริม จ.เชียงใหม่ |
| 17 ม.ค. 32 | คณะสังคมศาสตร์ การอภิปราย "ข้าราชการการเมืองกับข้าราชการประจำ" | ห้องประชุมคณะสังคมศาสตร์ ตึก 3 ชั้น 2 |
| 29 ม.ค. 32 | การอภิปราย "หกเดือนรัฐบาลชาติชาย" | ศาลาอ่าวแก้ว มช. |
| 7 มี.ค. 32 | การสัมมนาประจำปีของภาควิชาสังคมวิทยาและมานุษยวิทยา เรื่อง "ความคิดพื้นฐานทางสังคมวิทยาและมานุษยวิทยาในสังคมไทย" | ร.นอร์ทเทิร์นอินท์ อ.เมือง จ.เชียงใหม่ |
| 10 มี.ค. 32 | การอภิปราย "ภาคเหนือบนเส้นทางสู่ความเป็นนิคส์" | ห้องประชุมใหม่ คณะสังคมศาสตร์ |
| 21 ส.ค. 32 | บรรยายพิเศษ "วิทยาการสมัยใหม่กับการป้องกันปราบปรามอาชญากรรม" | ห้องประชุม คณะสังคมศาสตร์ |
| 28 ส.ค. 32 | บรรยายพิเศษ "ภารกิจและอำนาจของการปราบปราม" | ห้องประชุม คณะสังคมศาสตร์ |
| 4 ก.ย. 32 | บรรยาย "ตำรวจสันติบาลกับงานการเมือง" | ห้องประชุม คณะสังคมศาสตร์ |
| 4 ก.ย. 32 | บรรยาย "เปิดโลกการค้าสู่อินโดจีน" | ห้องประชุม คณะสังคมศาสตร์ |
| 11 ก.ย. 32 | บรรยายพิเศษเรื่อง "ภารกิจและอำนาจของการปราบปราม" | ห้องประชุมตึก 3 ชั้น 2 คณะสังคมศาสตร์ |
| 23 ม.ค.-10 ก.พ. 32 | คณะวิทยาศาสตร์ อบรมระดับชาติทางนิวเคลียร์และเรดิโอเคมี | ตึกชีววิทยา ห้อง 1106 คณะวิทยาศาสตร์ |
| 30 ม.ค.-3 ก.พ. 32 | การประชุมทางวิชาการนานาชาติ เรื่อง "แห่งสะสมตะกอนตามบริเวณหุบเขา" | โรงแรมเชียงใหม่ภูคำ |
| 18 มี.ค. 32 | สัมมนา "แนวทางการพัฒนาเซรามิกภาคเหนือเพื่อตลาดอเมริกา" | ห้องสัมมนาภาควิชาชีววิทยา คณะวิทยาศาสตร์ |

การจัดประชุม/สัมมนา เพื่อพัฒนาวิชาการ ประจำปี 2532

| วัน/เดือน/ปี | ชื่อเรื่องกิจกรรม | สถานที่จัดกิจกรรม |
|-------------------|---|---|
| 16 ต.ค.-8 ธ.ค. 32 | อบรม "Interfacing in Nuclear Experiments" | ตึกฟิสิกส์ 2 ภาควิชาฟิสิกส์ คณะวิทยาศาสตร์ |
| 16-18 ต.ค. 32 | สัมมนาเรื่อง "ฟิสิกส์กับความเป็นหนักส์" | ห้อง 2-100 ตึกฟิสิกส์ 2 คณะวิทยาศาสตร์ |
| 16-18 ต.ค. 32 | ประชุมวิชาการทางคณิตศาสตร์ "เนื้อหาของวิชาคณิตศาสตร์และปัญหาการเรียนการสอนในระดับมัธยมศึกษาตอนปลายและระดับอุดมศึกษาตอนต้น" | ห้องสมุดชั้น 3 ตึกคณิตศาสตร์ คณะวิทยาศาสตร์ |
| 21-23 ต.ค. 32 | สัมมนาทางวิชาการ "25 ปี เคมี มหาวิทยาลัยเชียงใหม่ คืบสู่เหย้า" | ภาควิชาเคมี คณะวิทยาศาสตร์ |
| | คณะวิศวกรรมศาสตร์ | |
| 13-14 ก.ค. 32 | อบรม "เทคนิคการวางแผนและควบคุมโครงการโดยซีพีเอ็ม" | ห้องประชุม คณะวิศวกรรมศาสตร์ |
| 17-20 ต.ค. 32 | อบรมวิชาการเรื่อง "การควบคุมน้ำเสียจากอุตสาหกรรม" | ห้องประชุม คณะวิศวกรรมศาสตร์ |
| | คณะแพทยศาสตร์ | |
| 2-3 ก.พ. 32 | การประชุมทางวิชาการส่วนภูมิภาค ครั้งที่ 4 ราชวิทยาลัยศัลยแพทย์แห่งประเทศไทย | อาคารสุจินโณ ชั้นที่ 15 คณะแพทยศาสตร์ |
| 13-17 ก.พ. 32 | การประชุมเชิงปฏิบัติการภาคพื้นเอเชียตะวันออกเฉียงใต้ ครั้งที่ 2 ด้านการทดสอบสารก่อกลายพันธุ์ สารก่อมะเร็งและสารก่อลูกวิรูปสิ่งแวดลอมโดยวิธีการตรวจสอบระยะสั้น | อาคารสุจินโณ ชั้นที่ 15 คณะแพทยศาสตร์ |
| 1 มี.ค. 32 | ประชุมวิชาการเสนอผลงานวิจัย | ห้อง 0408 อาคารเรียนรวม คณะแพทยศาสตร์ |
| 21 มี.ค. 32 | ประชุมการส่งเสริมงานแนะแนวและให้คำปรึกษา | ห้องประชุม 1 สำนักงานอธิการบดี |
| 22-24 มี.ค. 32 | ประชุมวิชาการพยาธิวิทยา ครั้งที่ 1 | อาคารเรียนรวม ชั้น 2-4 คณะแพทยศาสตร์ |
| 7 เม.ย. 32 | การประชุมระหว่างคณบดี คณะแพทยศาสตร์ 8 สถาบัน | ห้องประชุมชั้น 5 อาคารเรียนรวม คณะแพทยศาสตร์ |
| 19-21 เม.ย. 32 | ประชุมวิชาการกายวิภาคศาสตร์แห่งประเทศไทยครั้งที่ 12 | อาคารเรียนรวม คณะแพทยศาสตร์ |
| 27-29 เม.ย. 32 | ประชุมวิชาการ สรีรวิทยา ครั้งที่ 18 | วนอุทยานดอยอินทนนท์ ห้องประชุมชั้น 3 อาคารเรียนรวม คณะแพทยศาสตร์ |
| 2-4 พ.ค. 32 | ประชุมปฏิบัติการ "ระบาดวิทยาคลินิกเพื่อการวิจัย" | ห้องประชุมชั้นที่ 15 อาคารสุจินโณ คณะแพทยศาสตร์ |

การจัดประชุม/สัมมนา เพื่อพัฒนาวิชาการ ประจำปี 2532

| วัน/เดือน/ปี | ชื่อเรื่องกิจกรรม | สถานที่จัดกิจกรรม |
|---------------|---|--|
| 14 ก.ค. 32 | การอภิปราย เรื่อง "แพทย์ในทศวรรษหน้า" | หอประชุมคณะแพทยศาสตร์ |
| 16-17 ก.ค. 32 | ประชุมสมาคมจักษุแพทย์แห่งประเทศไทยครั้งที่ 2/2532 | โรงแรมเชียงใหม่ภูคำ |
| 22 ก.ย. 32 | ประชุมวิชาการ "วันมหิดล" ครั้งที่ 13 | หอประชุมคณะแพทยศาสตร์ |
| 11-13 ต.ค. 32 | ประชุมวิชาการในสาขาวิชาเชิงอายุรศาสตร์ | ห้องประชุมชั้น 15 อาคาร สุจิตินัน คณะแพทยศาสตร์ |
| | คณะเภสัชศาสตร์ | |
| 22-24 ก.พ. 32 | สัมมนาผู้บริหารระดับกลาง เรื่อง พัฒนาที่สูง : มิติใหม่ | โรงแรมลิตเติ้ลดิก |
| 3-5 มี.ค. 32 | การสัมมนาทางวิชาการ เรื่อง สถาบันอุดมศึกษาเกษตรศาสตร์กับการพัฒนาประเทศไปสู่อุตสาหกรรม | โรงแรมนอร์ทเทอร์มินันท์ |
| 29 ส.ค. 32 | บรรยายพิเศษ "การผลิตมันฝรั่ง (Tuber Processing Exmple of Basic and Applied Science)" | ห้องประชุมศูนย์วิจัยเพื่อเพิ่มผล ผลิตทางเกษตร |
| 9 ก.ย. 32 | อภิปราย "นโยบายของกระทรวงพาณิชย์ : ผลกระทบต่อการเลี้ยงสัตว์" | โรงแรมเชียงใหม่พลาซ่า |
| | คณะทันตแพทยศาสตร์ | |
| 13 ม.ค. 32 | การประชุมผู้บริหารคณะทันตแพทยศาสตร์แห่งประเทศไทย จาก 5 สถาบัน คือ จุฬาลงกรณ์ฯ ม.มหิดล ม.สงขลานครินทร์ ม.ขอนแก่น และ ม.เชียงใหม่ | ห้องประชุมคณะกรรมการ ประจำคณะทันตแพทยศาสตร์ |
| 8-9 มี.ค. 32 | ประชุมเชิงปฏิบัติการเรื่อง การเพิ่มประสิทธิภาพในการจัดการเรียนการสอน การวัดและประเมินผล | ห้องบรรยายที่ 6 คณะทันตแพทยศาสตร์ |
| 23-24 ก.ค. 32 | สัมมนา "Symposium for the Intelligence Exchange about Dental Care in Thailand and Japan" | ห้องประชุม กก.ประจำคณะ ทันตแพทยศาสตร์ |
| 7 ก.ย. 32 | บรรยาย "2 ปี 5 เดือน 21 วัน ในเยอรมัน และประสบการณ์ที่ได้รับจากการที่ไปดูงานของนักศึกษา" | ห้องประชุมคณะทันตแพทย- ศาสตร์ |
| 5 ต.ค. 32 | บรรยายพิเศษเรื่อง "การเปรียบเทียบความแข็งแรงของ Amalgam Restoration ที่มีรูปแบบการกรอฟันที่แตกต่างกัน" | ห้องประชุมกรรมการคณะฯ ชั้น 2 คณะทันตแพทยศาสตร์ |
| 19 ต.ค. 32 | บรรยายพิเศษเรื่อง "การรักษาทางทันตกรรมจัดฟันให้ผู้ป่วยที่ฟันหน้าบนหายไป" | ห้องประชุมกรรมการคณะฯ ชั้น 2 คณะทันตแพทยศาสตร์ |
| | คณะเภสัชศาสตร์ | |
| 8 ก.ย. 32 | บรรยาย "เอดส์ : ภัยเงียบที่ควรเร่งป้องกัน" | ห้องประชุมคณะเภสัชศาสตร์ |
| | คณะเทคนิคการแพทย์ | |
| 6-10 ก.พ. 32 | การประชุมเชิงปฏิบัติการทางจุลทรรศน์วิทยา เรื่องการตรวจปัสสาวะเพื่อช่วยการวินิจฉัยโรค | ภาควิชาคลินิกไมโครสโคปี คณะเทคนิคการแพทย์ |
| 1 ก.ย. 32 | บรรยายธรรมะ "ทางชีวิตตามคำสอนของพระพุทธเจ้า" | อาคารเรียนรวม คณะ แพทยศาสตร์ |

การจัดประชุม/สัมมนา เพื่อพัฒนาวิชาการ ประจำปี 2532

| วัน/เดือน/ปี | ชื่อเรื่องกิจกรรม | สถานที่จัดกิจกรรม |
|--------------------------------|--|---|
| 4 ก.ย. 32 30 ต.ค.-3 พ.ย. 32 | บรรยาย "พลังจิตกับการรักษาโรค" ประชุมสัมมนาเชิงปฏิบัติการ เรื่อง "Feeding Therapy" | ห้องประชุมคณะพยาบาลศาสตร์ ห้องประชุมชั้น 15 อาคาร สุจินโณ คณะแพทยศาสตร์ |
| 1-3 มี.ค. 32 | คณะพยาบาลศาสตร์ ประชุมทางวิชาการและเสนอผลงานวิจัย พ.ศ. 2532 | ห้อง 0408 อาคารเรียนรวม คณะแพทยศาสตร์ |
| 12-14 มี.ย. 32 | ประชุมวิชาการเรื่อง Nursing Theory and Qualitative Research in Nursing" | ห้องประชุม 6 คณะพยาบาล- ศาสตร์ |
| 21-22 ส.ค. 32 | บรรยายพิเศษ "การนำทฤษฎีการพยาบาลมาใช้ในการควบคุมคุณภาพ ทางการพยาบาล" และ "ทฤษฎีการพยาบาลของนิวแมนและการนำไปใช้" | ห้องประชุมคณะพยาบาลศาสตร์ |
| 17 ส.ค. 32 6 ต.ค. 32 | สถาบันวิจัยสังคม บรรยายเรื่อง "When did the Buddha live?" ประชุมปฏิบัติการ "วิธีการวิเคราะห์ข้อมูลทางสถิติขั้นวิยา" | สถาบันวิจัยสังคม ห้องประชุมสถาบันวิจัยสังคม |
| 15-17 มี.ค. 32 | สำนักหอสมุด การประชุมเชิงปฏิบัติการ "เครือข่ายงานคอมพิวเตอร์ห้องสมุด" | สำนักหอสมุด |
| 2 ก.พ. 32 24 เม.ย. 32 | สภาอาจารย์ การอภิปรายจากทบวงสู่กระทรวงมหาวิทยาลัย ปาฐกถาพิเศษเรื่อง "แนวคิดในการทاملประโยชน์จากทรัพย์สิน ของ มหาวิทยาลัยเชียงใหม่" | สำนักหอสมุด ห้องสารสนเทศ สำนักงานอธิการบดี มช. |

นอกเหนือจากนี้ยังมีการพัฒนาบุคลากรทางวิชาการ ซึ่งเป็นงานพัฒนาทางวิชาการที่มหาวิทยาลัยได้ให้ความสำคัญเป็นอย่างยิ่งในปี 2532 มีการจัดส่งบุคลากรไปร่วมประชุม/สัมมนา ฝึกอบรมและยังได้จัดทำโครงการต่างๆ เช่น จัดประชุมเชิงปฏิบัติการฝึกอบรม และสัมมนาเพื่อให้คณาจารย์และเจ้าหน้าที่ของมหาวิทยาลัยได้มีโอกาสเข้าร่วมได้มากขึ้น เพื่อพัฒนาความรู้ และขีดความสามารถในการปฏิบัติภารกิจด้านต่างๆ ของมหาวิทยาลัยได้ดียิ่งขึ้น (ดูรายละเอียดในหน้า 108)

2. การบริการวิชาการ

การบริการวิชาการมหาวิทยาลัยมีการดำ

เนินงานในหลายลักษณะ เพื่อให้บริการแก่คณาจารย์ เจ้าหน้าที่ตลอดจนนักศึกษา ทั้งนี้เพื่อส่งเสริมและสนับสนุนให้การดำเนินงานด้านต่างๆ ของมหาวิทยาลัย เช่น การเรียนการสอน การทำวิจัย ฯลฯ ได้รับผลสำเร็จของงานอย่างมีคุณภาพยิ่งขึ้น การดำเนินงานลักษณะนี้ในมหาวิทยาลัยเชียงใหม่เป็นดังนี้

2.1 การบริการห้องสมุดและเทคโนโลยีการศึกษา การดำเนินงานในด้านนี้มีสำนักหอสมุดมหาวิทยาลัยเชียงใหม่เป็นหน่วยงานที่รับผิดชอบโดยตรง ปัจจุบันมีวัสดุสนเทศและการให้บริการในรูปแบบต่างๆ ดังนี้

วัสดุสนเทศ

| รายการ | ทั้งหมด | ได้รับเพิ่มปี 2532 |
|---------------------------|---------|--------------------|
| หนังสือภาษาไทย | 91,694 | 6,228 เล่ม |
| หนังสือภาษาต่างประเทศ | 94,217 | 1,138 เล่ม |
| วารสารภาษาไทย | 270 | 270 ชื่อ |
| วารสารภาษาต่างประเทศ | 348 | 348 ชื่อ |
| สิ่งพิมพ์รัฐบาลไทย | 22,030 | 1,662 เล่ม |
| สิ่งพิมพ์รัฐบาลต่างประเทศ | 2,158 | 465 เล่ม |
| สิ่งพิมพ์ภาษาไทย | 17 | 17 ชื่อ |
| สิ่งพิมพ์ภาษาอังกฤษ | 2 | 2 ชื่อ |
| โสตทัศนวัสดุอุปกรณ์ | 4,981 | 237 รายการ |

การให้บริการ

| รายการ | ปริมาณการให้บริการ |
|--|--------------------|
| 1. ผู้เข้าใช้บริการ | |
| ในเวลาราชการ | 833,869 ราย |
| นอกเวลาราชการ | 134,951 ราย |
| 2. บริการยืม-คืนหนังสือทั่วไป | |
| ภาษาไทย | 124,701 เล่ม |
| ภาษาต่างประเทศ | 20,373 เล่ม |
| 3. บริการยืม-คืนหนังสือสำรอง | 10,417 เล่ม |
| 4. บริการใช้ห้องโสต/ห้องฉายภาพห้องประชุม | 19,952 ราย |
| 5. บริการยืม-คืนโสตทัศนวัสดุ | 15,946 รายการ |
| 6. บริการใช้โสตทัศนอุปกรณ์ | 3,004 ชม. |
| 7. บริการกราฟฟิค | 8,008 รายการ |
| 8. วีดีโอเทปเพื่อนันทนาการ | 924 ราย |
| 9. จัดนิทรรศการ | 6 ครั้ง |
| 10. บริการวารสารล่วงหน้า | 29,711 เล่ม |
| 11. บริการยืมเอกสารจดหมายเหตุ | 359 รายการ |
| 12. บริการยืมระหว่างห้องสมุด | 1,250 เล่ม/บทความ |
| 13. บริการแนะนำตอบคำถามและช่วยค้นคว้า | 13,702 ราย |

| รายการ | ปริมาณการให้บริการ |
|---|--------------------|
| 14. บริการบรรณานุกรม | 2,484 ราย |
| 15. บริการค้นข้อมูลจากฐานข้อมูลสำเร็จรูป | 755 ราย |
| 16. บริการเอกสารจดหมายเหตุ, เอกสาร ล้านนาและข้อมูล วารสาร/หนังสือพิมพ์ | 4,543 ราย |

แหล่งข้อมูล : เอกสาร ง.302 สำนักหอสมุด
ประจำปีงบประมาณ 2532

นอกเหนือจากงานบริการวัสดุสนเทศและให้บริการในรูปแบบต่างๆ ซึ่งดำเนินการได้โดยปกติแล้ว ในปี 2532 สำนักหอสมุดยังมีความพยายามในการดำเนินการพัฒนาระบบการให้บริการโดยนำเทคโนโลยีใหม่ๆ มาใช้ เพื่อช่วยให้การบริการสมบูรณ์ยิ่งขึ้นดังนี้

1. โครงการจัดตั้งหน่วยงานห้องสมุด มหาวิทยาลัยสวนกุมมิมภาค เป็นโครงการร่วมมือกับสมาชิกห้องสมุดมหาวิทยาลัย 5 แห่งในส่วนภูมิภาคเพื่อแลกเปลี่ยนข้อมูลสารนิเทศระหว่างห้องสมุด โดยการเก็บรวบรวมและบันทึกสืบค้นข้อมูลจากเอกสารและวารสาร โดยใช้คอมพิวเตอร์เพื่อให้มีข้อมูลสารนิเทศต่างๆ กว้างขวางยิ่งขึ้นและเข้าถึงผู้ใช้ได้โดยสะดวก

2. โครงการระบบงานคอมพิวเตอร์ : แผนการดำเนินงานการนำเทคโนโลยีมาใช้ในสำนักหอสมุด เพื่อพัฒนาระบบงานของสำนักหอสมุดแบบครบวงจร สามารถเชื่อมโยงแบบ On-line กับคณะต่างๆ ภายในมหาวิทยาลัย

3. โครงการให้บริการสืบค้นข้อมูล สารนิเทศโดยใช้คอมพิวเตอร์ เพื่อจัดหาข้อมูลสำเร็จรูปในรูปแบบ CD-ROM (Compact Disc Read Only Memory) มาให้บริการเพื่อค้นหาข้อมูลได้สะดวกและรวดเร็ว

2.2 การส่งเสริมและการผลิตตำรา มหาวิทยาลัยได้ให้ความสำคัญต่องานส่งเสริมการผลิตตำราโดยได้จัดตั้งศูนย์ส่งเสริมตำรา และเอกสารทางวิชาการขึ้นเพื่อทำหน้าที่เป็นศูนย์ส่งเสริมและประสานงานการผลิตตำรา และเอกสารทางวิชาการของคณะสาขาวิชา ตลอดจนผลงานงาน

วิจัยที่มีคุณภาพและได้มาตรฐาน ทั้งนี้เพื่อสนับสนุนให้คณาจารย์ในมหาวิทยาลัยได้พัฒนาความสามารถทางด้าน การเขียน การแต่ง การแปลทางวิชาการ ในปี 2532 นี้มีผลงานซึ่งศูนย์ส่งเสริมตำราและเอกสารทางวิชาการจัดพิมพ์ดังนี้

| ชื่องานแต่ง เรียบเรียง แปล หนังสือตำราทางวิชาการ | ชื่อผู้แต่ง |
|--|---|
| อธิบายศัพท์วรรณคดีฝรั่งเศส สัญญาณชีพ จุลชีววิทยาคลินิก วรรณกรรมไทยสมัยกรุง สุโขทัย-กรุงศรีอยุธยา การศึกษาเปรียบเทียบเกียรติ ฉบับต่างๆ ของล้านนาไทย การพยาบาลด้านจิต-สังคมใน ระยะตั้งครรภ์ การพยาบาลในระยะคลอด การพยาบาลผู้ป่วยที่มีภาวะ ตกเลือดทางสูติกรรม ภาพถ่ายดาวเทียม การวิเคราะห์ข้อ มูลระยะไกลเพื่อวางแผนและ พัฒนา ธุรกิจเบื้องต้น วิทยาศาสตร์การไหลทางหลอดเลือด การศึกษาสำหรับเด็กปฐมวัย การประเมินสุขภาพ เล่ม 1-2 | นางธิดา สุขสวัสดิ์ ณ อยุธยา น.ส.วรมนต์ ตริพรหม นายเนตร สุวรรณฤทธิ นายพิชิต อัครนิจ นายพิชิต อัครนิจ น.ส.กรรณิการ์ กันธะรักษา น.ส.สุกัญญา ปริสัญญกุล น.ส.สุกัญญา ปริสัญญกุล นางสุมาลี ยูประพัฒน์ น.ส.จินตนา สุนทรธรรม นางอรพรรณ ทิตยารวรรณ น.ส.ปิยรัตน์ วิชาสุรมณฑล นางกาญจนา ภูสว่าง และคณะ |

2.3 งานบริการคอมพิวเตอร์ ปัจจุบันมีสำนักบริการคอมพิวเตอร์เป็นหน่วยงานที่ให้บริการในหลายรูปแบบ เช่น บริการวิเคราะห์และออกแบบการดำเนินงานโดยเครื่องคอมพิวเตอร์ บริการให้คำปรึกษาแก่ผู้มาขอใช้เป็นที่ตั้งเพื่อช่วยในงานด้านการเรียนการสอน การบริหาร การวิจัย แก่บุคคลหรือหน่วยงานภายนอก ผลการดำเนินงานโดยสรุปในรอบปี 2532 มีดังนี้

2.3.1 งานบริการคอมพิวเตอร์ด้านการเรียนการสอน ให้บริการสอนรวม 859 คน โดยเป็นระดับปริญญา

ตรี 834 คน และระดับปริญญาโท 25 คน

2.3.2 งานบริการคอมพิวเตอร์เพื่อช่วยในงานวิจัย เป็นงานซึ่งให้บริการแก่คณาจารย์ เจ้าหน้าที่และนักศึกษาของมหาวิทยาลัยรวมจำนวนทั้งสิ้น 107 โครงการ แยกเป็นการให้บริการประเภทต่าง ๆ ดังนี้

ภายในมหาวิทยาลัย : นักศึกษาระดับปริญญาตรี
9 โครงการ
นักศึกษาระดับปริญญาโท 27 โครงการ
คณาจารย์ 59 โครงการ
ภายนอกมหาวิทยาลัย : หน่วยราชการภายนอก
12 โครงการ

2.3.3 งานบริการคอมพิวเตอร์เพื่อการบริหารเป็นงานที่ต้องใช้ความเชี่ยวชาญตลอดจนความรู้ความสามารถของบุคลากรประจำและคณาจารย์ที่มาช่วยงานในสำนักบริการคอมพิวเตอร์ประสานกับหน่วยงาน เพื่อร่วมวางระบบเพื่อการพัฒนาการบริหารแก่หน่วยงานต่าง ๆ ดังนี้

| | |
|------------------------------|-----------|
| สำนักงานอธิการบดี | 10 เรื่อง |
| สำนักบริการคอมพิวเตอร์ | 2 เรื่อง |
| สำนักหอสมุด | 1 เรื่อง |
| สถาบันวิจัยสังคม | 4 เรื่อง |
| สถาบันวิจัยวิทยาศาสตร์สุขภาพ | 1 เรื่อง |
| คณะมนุษยศาสตร์ | 2 เรื่อง |
| คณะสังคมศาสตร์ | 3 เรื่อง |
| คณะศึกษาศาสตร์ | 1 เรื่อง |
| คณะวิทยาศาสตร์ | 4 เรื่อง |
| คณะวิศวกรรมศาสตร์ | 3 เรื่อง |
| คณะเกษตรศาสตร์ | 1 เรื่อง |
| คณะพยาบาลศาสตร์ | 2 เรื่อง |
| คณะแพทยศาสตร์ | 2 เรื่อง |
| คณะเภสัชศาสตร์ | 1 เรื่อง |
| คณะทันตแพทยศาสตร์ | 1 เรื่อง |
| คณะเทคนิคการแพทย์ | 1 เรื่อง |

2.4 งานสนับสนุนเฉพาะสาขา เป็นงานที่จัดดำเนินการเพื่อส่งเสริมและสนับสนุนให้เป็นแหล่งฝึกหัดและทดลองสำหรับการปฏิบัติงานของนักศึกษาในสาขาวิชาต่าง ๆ ตลอดจนเป็น

แหล่งเพื่อค้นคว้าและวิจัยของคณาจารย์ ปัจจุบันมีการดำเนินงานในหน่วยต่าง ๆ ดังนี้

2.4.1 โรงเรียนสาธิตมหาวิทยาลัยเชียงใหม่ เป็นหน่วยบริการเพื่อการส่งเสริมงานด้านวิชาการอยู่ในความควบคุมและอำนวยความสะดวกของคณะศึกษาศาสตร์ เป็นสถานที่ให้นักศึกษาในสาขาที่เกี่ยวข้องกับการศึกษาได้สังเกตการสอนและร่วมฝึกหัดการสอน ตลอดจนเป็นแหล่งให้คณาจารย์ได้ทดลองนำเอาปรัชญาการสอน วิธีการสอนใหม่ๆ ไปทดลองใช้ ปัจจุบันเป็นโรงเรียนที่เปิดสอนในระดับมัธยมศึกษา ในปีการศึกษา 2532 มีนักเรียนในความดูแลดังนี้

จำนวนนักเรียนในปีการศึกษา 2532

| ชั้น | จำนวนห้อง | ชาย | หญิง | รวม |
|------------|-----------|------------|------------|------------|
| ม.1 | 3 | 47 | 66 | 113 |
| ม.2 | 3 | 48 | 63 | 111 |
| ม.3 | 3 | 40 | 73 | 113 |
| ม.4 | 4 | 27 | 63 | 90 |
| ม.5 | 4 | 23 | 56 | 79 |
| ม.6 | 3 | 19 | 44 | 63 |
| รวม | 20 | 204 | 365 | 569 |

แหล่งข้อมูล : โรงเรียนสาธิต มหาวิทยาลัยเชียงใหม่

2.4.2 สถานีวิทยุเสียงสื่อสารมวลชน เป็นสถานีวิทยุที่จัดตั้งขึ้นเมื่อ วันที่ 19 กุมภาพันธ์ 2511 เพื่อให้นักศึกษาได้ใช้ทดลองทางวิชาการและฝึกหัดในวิชาการสื่อสารมวลชน และเป็นสื่อกลางเผยแพร่งานบริการทางวิชาการแก่ชุมชน และงานทะนุบำรุงศิลปและวัฒนธรรมในรูปของการผลิตรายการต่างๆ ปัจจุบันเป็นระบบเอฟเอ็ม สเตอริโอโมดูลิเพิลิกซ์ ความถี่ 100 เมกะเฮิรตซ์ ระบบส่ง 1 กิโลวัตต์ ช่วงเวลาออกอากาศ 11.30-24.00 น. พื้นที่ครอบคลุมรัศมีเชียงใหม่ ลำพูน ลำปาง น่าน ในรอบปี 2532 มีปริมาณการผลิตจำแนกตามประเภทรายการดังนี้

| ประเภทรายการ | จำนวน | |
|---------------|---------------|------------------|
| | รายการที่ผลิต | ครั้งที่ออกอากาศ |
| รายการข่าว | 2 | 239 |
| รายการความรู้ | 23 | 2009 |
| รายการบันเทิง | 19 | 4392 |
| บริการสาธารณะ | 2 | 44 |

2.4.3 สถานีวิจัย/ไร่ฝัก คณะเกษตรศาสตร์ เป็นสถานที่ให้บริการแก่นักศึกษาในการฝึกงาน เพื่อให้มีประสบการณ์ในวิชาชีพทางการเกษตรให้เกิดการเรียนรู้ ประสานกันทั้งภาคทฤษฎีและปฏิบัติ และขณะเดียวกันก็เป็นสนามข้อมูลเพื่อการวิจัยเพื่อพัฒนาทางวิชาการของคณาจารย์และเจ้าหน้าที่ ปัจจุบันมี 5 สถานี ดังนี้

สถานีวิจัยและศูนย์ฝักอบรมการเกษตรแม่เหียะ
สถานีวิจัยการเกษตรในเขตชลประทาน
สถานีวิจัยและศูนย์ฝักอบรมการเกษตรที่สูงขุนช่างเคี่ยน
สถานีวิจัยการเกษตรที่สูงดอยป่าเกี๊ยะ
สถานีวิจัยการเกษตรที่สูงหนองหอย

2.4.4 ศูนย์ศึกษาเด็กเล็ก คณะพยาบาลศาสตร์ จัดตั้งขึ้นโดยมีวัตถุประสงค์เพื่อเป็นห้องปฏิบัติการให้นักศึกษามีโอกาสศึกษาเกี่ยวกับการเจริญเติบโตและพัฒนาการของเด็ก ฝึกปฏิบัติเกี่ยวกับการเลี้ยงดูเด็กปกติก่อนวัยเรียน การส่งเสริมการเจริญเติบโตและพัฒนาการรวมทั้งการให้ความรู้แก่ผู้ปกครองเกี่ยวกับการส่งเสริมสุขภาพและการเลี้ยงดูเด็ก ตลอดจนเป็นแหล่งศึกษาค้นคว้าวิจัยทางด้านวิทยาศาสตร์สุขภาพและให้บริการแก่ชุมชน



การวิจัย

- โครงการวิจัยที่ดำเนินการภายใต้การสนับสนุนจากงบประมาณแผ่นดิน
 - งบประมาณแผ่นดินมหาวิทยาลัยเชียงใหม่
 - งบประมาณแผ่นดินจากหน่วยราชการอื่น
- โครงการวิจัยที่ดำเนินการภายใต้การสนับสนุนจากแหล่งทุนอื่นนอกงบประมาณแผ่นดิน
 - งบประมาณเงินรายได้มหาวิทยาลัยเชียงใหม่
 - แหล่งทุนอื่นภายในประเทศ
 - แหล่งทุนต่างประเทศ

การวิจัย

มหาวิทยาลัยเชียงใหม่มีภารกิจการค้นคว้าวิจัยในสาขาวิชาต่าง ๆ เพื่อให้เกิดการพัฒนาความก้าวหน้าทางวิชาการ และเพื่อนำผลการวิจัยที่ได้ไปประยุกต์ใช้ประโยชน์กับงานพัฒนาประเทศ โดยส่วนรวม ต่อไป

ในช่วงปี พ.ศ.2532 มหาวิทยาลัยเชียงใหม่มีการดำเนินโครงการวิจัย รวม 280 โครงการวงเงินประมาณ 134.4 ล้านบาท โดยมีรายละเอียดจำแนกตามกลุ่มสาขาวิชาที่ดำเนินโครงการ และตามแหล่งทุนที่สนับสนุนงบประมาณดำเนินโครงการได้ดังนี้

จำแนกตามกลุ่มสาขาวิชาที่ดำเนินโครงการวิจัย

| | | | |
|------------------------------------|-------|--------------------------|------|
| - กลุ่มสาขาวิทยาศาสตร์และเทคโนโลยี | จำนวน | 119โครงการ คิดเป็นร้อยละ | 42.5 |
| - กลุ่มสาขาวิทยาศาสตร์สุขภาพ | จำนวน | 113โครงการ คิดเป็นร้อยละ | 40.4 |
| - กลุ่มสาขาสังคมศาสตร์ | จำนวน | 48โครงการ คิดเป็นร้อยละ | 17.1 |

จำแนกตามแหล่งทุนที่สนับสนุนงบประมาณดำเนินโครงการ

| | | |
|--|---------------------|---------------|
| 1. งบประมาณแผ่นดิน รวม | 140โครงการ งบประมาณ | 24.8 ล้านบาท |
| 1.1 งบประมาณแผ่นดินมหาวิทยาลัยเชียงใหม่ | 110โครงการ งบประมาณ | 5.6 ล้านบาท |
| 1.2 งบประมาณแผ่นดินจากส่วนราชการอื่น | 30โครงการ งบประมาณ | 19.2 ล้านบาท |
| 2. แหล่งทุนอื่นนอกเหนืองบประมาณแผ่นดิน รวม | 140โครงการ งบประมาณ | 109.6 ล้านบาท |
| 2.1 งบประมาณเงินรายได้มหาวิทยาลัยเชียงใหม่ | 15โครงการ งบประมาณ | 0.2 ล้านบาท |
| 2.2 แหล่งทุนอื่นภายในประเทศ | 45โครงการ งบประมาณ | 7.4 ล้านบาท |
| 2.3 แหล่งทุนต่างประเทศ | 80โครงการ งบประมาณ | 102.0 ล้านบาท |

จำนวนโครงการวิจัยที่ดำเนินการในช่วง พ.ศ.2532 ตามกลุ่มสาขาวิชาต่าง ๆ

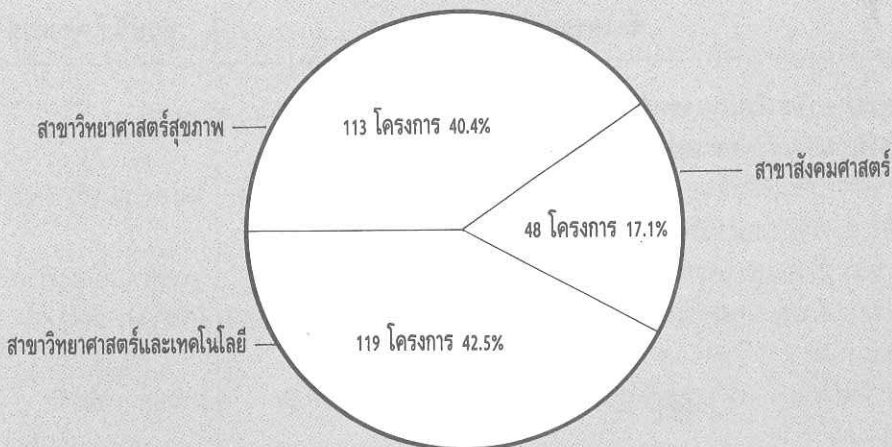

จำนวนโครงการวิจัยที่ดำเนินการในช่วง พ.ศ.2532 ตามแหล่งทุนสนับสนุน

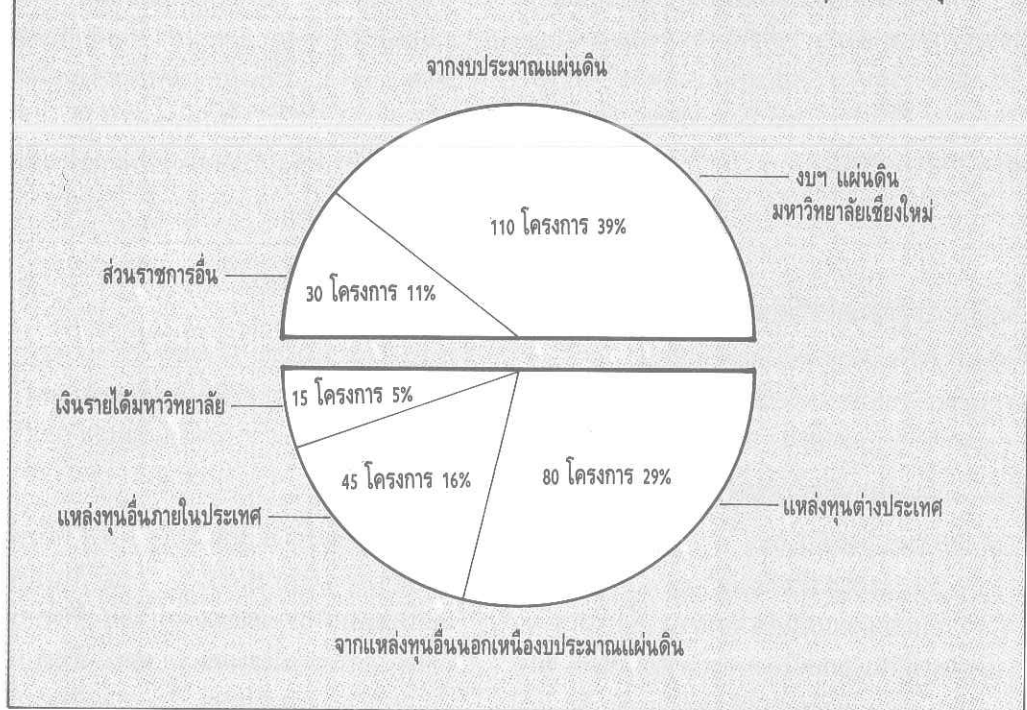

1. โครงการวิจัยที่ดำเนินการภายใต้การสนับสนุนจากงบประมาณแผ่นดิน

จำนวน 140 โครงการ วงเงินประมาณ 24.8 ล้านบาท จำแนกได้ดังนี้

1.1 งบประมาณแผ่นดินมหาวิทยาลัยเชียงใหม่

จำนวน 110 โครงการ วงเงินประมาณ 5.6 ล้านบาท ดังนี้

| ชื่อโครงการ | หัวหน้าโครงการ |
|--|-------------------|
| ก.กลุ่มสาขาวิชาวิทยาศาสตร์และเทคโนโลยี 47 โครงการ วงเงิน 2.3 ล้านบาท สถาบันวิจัยและพัฒนาวิทยาศาสตร์และเทคโนโลยี | |
| 1. การศึกษาชีวฟิสิกส์ของปฏิกิริยาตูดกลืนนิวตรอนเชิงนิวเคลียร์ เพื่อใช้ในการรักษามะเร็งปากมดลูก ระยะที่ 3 | สุภาพ ณ เชียงใหม่ |
| 2. โครงการวิจัยและพัฒนาควาเวอเรือชาว ครั้งที่ 2 | ยุทธนา สมิตะศิริ |
| 3. การแยกยีนควบคุมการสร้างเซลล์ของแบซิลลัสและให้แสดงออกในอีโคไล | สิทธิโชค แสงโสตา |
| 4. การพัฒนาเครื่องรวบรวมข้อมูลเพื่อการวิเคราะห์โดยไมโครคอมพิวเตอร์ | วรวิทย์ ทายะติ |
| 5. การพัฒนาแหล่งกำเนิดอ็อนสำหรับงานทางด้านอ็อนพลาสมา | ศรีเพ็ญ ท้าวตา |

| ชื่อโครงการ | หัวหน้าโครงการ |
|---|---|
| <p>คณเวทย์ศาสตร์</p> <ol style="list-style-type: none"> 1. การศึกษาและวิเคราะห์คุณภาพน้ำ จากแหล่งน้ำแม่ปิง 2. การเพิ่มพูนค่าผลิตผลและของเหลือใช้ทางการเกษตร โดยเทคโนโลยีชีวภาพ 3. การใช้ไมโครคอมพิวเตอร์ในการสอนวิชาสถิติ 4. การวิเคราะห์พารามิเตอร์พื้นฐานทางดาราศาสตร์ที่ใช้เป็นค่ามาตรฐานทางฟิสิกส์อิเล็กทรอนิกส์โพโตเมตรี 5. สภาพธรณีวิทยาควอเทอร์นารี และธรณีวิทยาพื้นผิวของนครเชียงใหม่ 6. ศึกษาความสัมพันธ์ผลของการเรียนการสอนวิชาแคลคูลัสเบื้องต้นในชั้นมัธยมศึกษา 7. การศึกษาโครงสร้างขนาดเล็กในเนื้อและเคลือบของผลิตภัณฑ์เซรามิกส์อุตสาหกรรมชนิดที่สำคัญของไทย 8. ผลของสารสกัดต่อมได้สมองต่อการเจริญของเซลล์สืบพันธุ์ในกบนาออกฤดูผสมพันธุ์ 9. การศึกษาเปรียบเทียบวิธีการประมวลผล และแปลความหมายข้อมูลน้ำบาดาลโดยวิธีแบบดั้งเดิมและแบบใช้คอมพิวเตอร์ | <p>วิจิตร รัตนพานี่ อรรณพ วราอัศวปติ วิยะดา ตันวัฒนากุล บุญรักษา สุนทรธรรม สัมพันธ์ สิงหราชวรพันธ์ สมัย ยอดอินทร์ ปัญจวรรณ ธนสุทธิพิทักษ์ สาธิตา อริชชาติ พองสว่าง สิงหราชวรพันธ์</p> |
| <p>คณวิศวกรรมศาสตร์</p> <ol style="list-style-type: none"> 1. การพัฒนาอุปกรณ์สับเปลี่ยนวงจรไฟฟ้าอัตโนมัติ 2. พฤติกรรมการรับน้ำหนักบรรทุกแม่กระจายของกำแพงอิฐสามัญ 3. ความสมดุลของพลังงานระหว่างแบตเตอรี่ที่มีโหลดและแผงเซลล์แสงอาทิตย์ที่มีการเพิ่มความเข้มแสง 4. การศึกษาเปรียบเทียบสัมฤทธิ์ผลของนักศึกษาคณะวิศวกรรมศาสตร์มหาวิทยาลัยเชียงใหม่ ประเภทโควตาและไม่ใช่โควตา 5. ความดันส่วนเกินในช่องว่างระหว่างเม็ดดินในตอนเริ่มต้นในดินรับน้ำหนักบรรทุก 6. การออกแบบเวลาสัญญาณไฟจราจรบริเวณทางแยกแบบประสานสัมพันธ์ที่ให้ประโยชน์สูงสุด 7. ไมโครคอมพิวเตอร์ภาษาลันนา "ลันนา 1.0" 8. การออกแบบและสร้างบัพเฟอร์เครื่องพิมพ์สำหรับเชื่อมโยงเครื่องพิมพ์เข้ากับเครื่องคอมพิวเตอร์หลายเครื่องพร้อมกัน 9. การใช้ Pressuremeter ในการสำรวจดิน | <p>กัมปนาท รตเวสสนันท์ อนุสรณ์ อินทร์ขี้ สุรพล ดำรงกิตติกุล วาสนา เทียนเสริมทรัพย์ สุเทพ นิ่มนวล บุญส่ง สัตโยภาส ขจรศักดิ์ คันทพนิต เอกชัย แสงอินทร์ บุญเทพ นาเนกรังสรรค์</p> |
| <p>คณเกษตรศาสตร์</p> <ol style="list-style-type: none"> 1. การสร้างประชากรถั่วเหลืองเพื่อนำมาปรับปรุงพันธุ์ 2. การศึกษาการพัฒนาด้านสรีรวิทยาและองค์ประกอบผลผลิตถั่วเหลืองพันธุ์ สจ.5 และนครสวรรค์ 1 | <p>ดำรง ดิยวลิย์ เฉลิมพล แซมเพชร</p> |

| ชื่อโครงการ | หัวหน้าโครงการ |
|--|----------------------|
| 3. การศึกษาลักษณะทางสรีรวิทยาการเจริญเติบโตและผลผลิตของ ถั่วเหลืองพันธุ์ CM 001-1 | เฉลิมพล แซมเพชร |
| 4. การศึกษาถึงชนิดของพืชตระกูลถั่วที่เหมาะสมสำหรับปลูกเป็นพืช บำรุงดินในระบบปลูกพืชเลื่อมฤดูกับข้าวโพดไร่ | ทรงเชาว์ อินสมพันธ์ |
| 5. อายุขัยของฝัองานในช่วงก่อน และหลังฤดูดอกไม้บานใน ภาคเหนือของประเทศไทย | สตี พุทธรักษา |
| 6. การใช้สารดูดความชื้นในการเก็บรักษาเมล็ดพันธุ์ถั่วเหลือง | นงลักษณ์ ประกอบบุญ |
| 7. การศึกษาการเจริญเติบโตและดัชนีการเก็บเกี่ยวของผลกาแฟ อาราบิก้า | ธนะชัย พันธุ์เกษมสุข |
| 8. การศึกษาเปรียบเทียบถึงความเหมาะสมของการปลูกกาแฟร่วมกับ ไม้ป่า 3 ชนิด โดยใช้วิธีการวิเคราะห์โครงสร้างและกิจกรรมเชิงหน้าที่ ของระบบนิเวศน์ 2 การหมุนเวียนของธาตุอาหารในระบบของพืช และดิน | สุนทร คำยอง |
| 9. การศึกษาเปรียบเทียบถึงความเหมาะสมของการปลูกกาแฟร่วมกับ ไม้ป่า 3 ชนิด โดยใช้วิธีการวิเคราะห์โครงสร้างและกิจกรรมเชิงหน้าที่ ของระบบนิเวศน์ 1 โครงสร้างปัจจัยสิ่งแวดล้อมและธาตุอาหารร่วม ในน้ำของระบบ | จรรยา สุขเกษม |
| 10. การปลูกไม้บังร่มของกาแฟ | นริศ ยิ้มแย้ม |
| ศูนย์วิจัยเพื่อเพิ่มผลผลิตทางเกษตร | |
| 1. การตัดสินใจเลือกพันธุ์ข้าวของเกษตรกร ในบริเวณที่ราบลุ่ม เชียงใหม่ | เบญจวรรณ ชินวัตร |
| 2. การทดสอบแบบจำลองการเจริญเติบโตของพืชในระบบข้าว ถั่วเหลือง | เมธิ เอกะสิงห์ |
| 3. การวิเคราะห์การปรับตัวของพันธุ์ถั่วเหลืองภายใต้การขาดน้ำใน ระดับไร่นา | พฤกษ์ ยิบมันตสิริ |
| 4. การประเมินสายพันธุ์ลูกผสมถั่วเหลือง ชื่อที่ 5 | พฤกษ์ ยิบมันตสิริ |
| 5. การวิเคราะห์พันธุศาสตร์เชิงปริมาณของลักษณะบางประการใน ถั่วเหลืองคู่ผสม | พฤกษ์ ยิบมันตสิริ |
| 6. การศึกษา genetic parameters ของถั่วเหลืองพันธุ์ส่งเสริมเพื่อใช้ในการ สร้างแบบจำลองการเจริญเติบโต | พฤกษ์ ยิบมันตสิริ |
| 7. การใช้สาร paraguat เพื่อเร่งอายุการเก็บเกี่ยวของถั่วเหลือง | |
| 8. การปรับปรุงพันธุ์มะเขือเทศฤดูหนาว | พิภพ ล้ายอง |
| 9. การผลิตเมล็ดพันธุ์มะเขือเทศ | พิภพ ล้ายอง |
| 10. การประเมินพันธุ์ทานตะวันลูกผสม | |
| 11. ผลกระทบของวันปลูกที่มีต่อการพัฒนาและผลผลิตของทานตะวัน | ประสงค์ ประไพตระกูล |
| 12. อิทธิพลของฤดูกาลต่อการตรึงไนโตรเจนของถั่วเหลือง 5 พันธุ์ | พิมลรัตน์ ทองรอด |

| ชื่อโครงการ | หัวหน้าโครงการ |
|--|-----------------------------------|
| 13. การขาดโบรอนในข้าวสาลี 14. ผลตกค้างของปุ๋ยไนโตรเจนที่ไร่ข้าวต่อการตรึงไนโตรเจนถั่วเหลือง | เเบญจวรรณ ฤกษ์เกษม Jifeng Ying |
| ข. กลุ่มสาขาวิทยาศาสตร์สุขภาพ 30 โครงการ วงเงิน 1.5 ล้านบาท สถาบันวิจัยวิทยาศาสตร์สุขภาพ | |
| 1. การหาระดับแอนติบอดีและจำนวนเซลล์ที่สร้างแอนติบอดีต่อสาร จำเพาะของเชื้อโรคเรื้อนในผู้ป่วยโรคเรื้อน | เกรียงศักดิ์ ประพุทธพิทยา |
| 2. การหารูปแบบวิธีการกำจัดโรคพยาธิในเด็กนักเรียนในภาคเหนือ | รัชมี แก้ววิชิต |
| 3. รูปแบบการตอบสนองของฮอร์โมนโปรแลคตินในมารดาเมื่อกระตุ้นด้วย การดูดนมของทารกในช่วงระยะเวลา 9 เดือนหลังคลอด | กอลิน อมาตยกุล |
| 4. การศึกษาภาวะโภชนาการในเด็กก่อนวัยเรียน และคุณค่าของอาหาร พื้นบ้านในจังหวัดเชียงใหม่ | ทิพย์รัตน์ มณีเลิศ |
| 5. การผลิตและทดสอบคุณลักษณะของโมโนโคลนออน แอนติบอดีต่อ แอนติเจน ที่เพาะต่อเชื้อโรคเรื้อน | เกรียงศักดิ์ ประพุทธพิทยา |
| 6. คุณภาพของน้ำนมมารดาในระยะเวลาให้นมบุตรต่าง ๆ กัน | อุดง คิลป์ประเสริฐ |
| 7. คุณค่าอาหารไทยจากร้านอาหารในมหาวิทยาลัยเชียงใหม่ | อุดง คิลป์ประเสริฐ |
| 8. การศึกษาสภาวะทางชีวเคมีของเลือดในผู้ป่วยโรคมาลาเรียในภาค เหนือของประเทศไทย | |
| 9. การศึกษายาปราบศัตรูพืชและสารมีพิษต่าง ๆ ในประชากรภาคเหนือ | กอลิน อมาตยกุล |
| คณะแพทยศาสตร์ | |
| 1. การศึกษาหาความชุกชุมของพยาธิลำไส้ของผู้ต้องขังในเรือนจำ กลางจังหวัดเชียงใหม่ | เกตุรัตน์ สุขวัจน์ |
| 2. การตรวจหาแอนติบอดี ต่อ เอส เอ็มและอาร์เอ็นพี ในคนไข้ แอส แอล อี และ สเคอโรเดอมา | ชัชวาลย์ อภิชาติปิยกุล |
| 3. อุบัติภัยในชุมชนเชียงใหม่ | พงษ์ศิริ ปรารภนาดี |
| 4. Percutaneous abdominal drainage intraabminal abscess | ทิวา สุทธิโอสถ |
| 5. การย้อมฟลูออเรสเซนซ์และสีจิมซ่าเพื่อแสดงการแลกเปลี่ยนชั้นส่วน โครมาติคสามารถใช้อย่างไรเพื่อแสดง R-bands | อำนาจ มีเวที |
| 6. ความผิดปกติของโครโมโซมและการแลกเปลี่ยนชั้นส่วนของ โครมาติคในผู้ป่วย Systemic lupus erythematosus | อำนาจ มีเวที |
| คณะพยาบาลศาสตร์ | |
| 1. การศึกษาความสัมพันธ์ระหว่างความกดดัน และผลสัมฤทธิ์ทางการ เรียนของนักศึกษาพยาบาล คณะพยาบาลศาสตร์ มหาวิทยาลัยเชียงใหม่ | ศรีพรรณ ชวนชัยรัตน์ |
| 2. การวิเคราะห์แบบทดสอบวิชาการพยาบาล | ละออ ตันติศิริรินทร์ |
| 3. การพัฒนามาตรฐานการพยาบาลผู้ป่วยเด็กโรคสมองอักเสบ | สมศรี ธัมทะมาลา |

| ชื่อโครงการ | หัวหน้าโครงการ |
|--|--|
| <p>คณะเภสัชศาสตร์</p> <ol style="list-style-type: none"> 1. การเพาะปลูกเอื้องหมายนา 2. การพัฒนาตำรับยาจากสมุนไพรเพื่อใช้รักษาโรคผิวหนังบางชนิด 3. การพัฒนาตำรับยาเตรียมที่ผลิตขึ้นในโรงพยาบาลของประเทศไทย 4. การพัฒนายาเตรียมซิลเวอร์ซัลฟาไดออกไซด์ครีม 5. ผลของสภาวะแวดล้อมในการเพาะปลูก และระยะเวลาการเก็บเกี่ยวต่อปริมาณอัลคาลอยด์ทั้งหมดในรากระย่อม <p>คณะทันตแพทยศาสตร์</p> <ol style="list-style-type: none"> 1. เปรียบเทียบการอุดฟันกรามแท้ซี่แรกในเด็กด้วยเรซิน ฉายแสงกับอมัลกัม 2. ผลของการชูดหินปูนที่มีต่อสุขภาพปริทันต์ในช่วงระยะเวลา 2 ปี ในนักศึกษาของจังหวัดเชียงใหม่ที่ได้รับการสอนทันตสุขศึกษาแบบต่าง ๆ <p>คณะเทคนิคการแพทย์</p> <ol style="list-style-type: none"> 1. การพัฒนาการนำยาสำเร็จรูป สำหรับการทดสอบภาวะเบคทีเรียในปัสสาวะ 2. การตรวจพิสูจน์เชื้อคลินิคคอลแกรมลบแบบซิลโลโดยวิธีรวดเร็ว 3. การวัดปริมาณรังสีทางทวารหนักในผู้ป่วยมะเร็งปากมดลูกขณะได้รับการสอดใส่สารกัมมันตรังสีโคบอลต์หกสิบด้วยลิเทียมฟลูออไรด์ 4. ศึกษาการรับรู้ประสาทสัมผัสทางตาของเด็กนักเรียนไทยในจังหวัดเชียงใหม่ 5. การสำรวจการใช้เวลาในการทำกิจกรรมด้านการบำรุงรักษาตนเอง การทำงานและกิจกรรมในยามว่างในผู้ป่วยโรคจิต และคนปกติ <p>ค.กลุ่มสาขาสังคมศาสตร์ 33 โครงการ วงเงิน 1.8 ล้านบาท</p> <p>สถาบันวิจัยสังคม</p> <ol style="list-style-type: none"> 1. บทบาทของเงินนอกระบบกับการลงทุน และการดำเนินงานภาคอุตสาหกรรมขนาดย่อม 2. ชราภาพศึกษา ปีที่ 2 3. การวิจัยเพื่อส่งเสริมความเข้าใจในปัญหาของชนกลุ่มน้อยในภาคเหนือของประเทศไทย 4. รูปแบบการประกอบอาชีพอาชญากรรม ประเภทประทุษร้ายต่อทรัพย์ : แนวทางในการแก้ไขปราบปราม ของเจ้าหน้าที่ตำรวจ และการป้องกันตนเองของประชาชน | <p>สมพร หิรัญรามเดช กิติพันธ์ ตันตระกูลโรจน์ กิติพันธ์ ตันตระกูลโรจน์ ทองปาน เทียมราช ภาควิศาเภสัชเวช</p> <p>จิระสันต์ ไพบุลย์เกษมสุทธิ อัญชลี ดุชะฎีพรรณ</p> <p>ประสิทธิ์ ชนะรัตน์ สุชาติ ปันจัยสิทธิ์ สุมาลัย วัจวรรณรัตน์ มยุรี เพชรอักษร ณรงค์ สุขามุรณ</p> <p>จีรพร ศรีวัฒนาอนุกุลกิจ เกริกศักดิ์ บุญญาอนุพงศ์ สุมาลี ยูประพัฒน์ สมนึก ชัชวาลย์</p> |

| ชื่อโครงการ | หัวหน้าโครงการ |
|---|---|
| 5. ความเป็นไปได้ของการผนวกแนวความคิดด้านการรักษาทรัพยากร และการอนุรักษ์สิ่งแวดล้อมเข้ามาพิจารณาในการวางแผนและ ปฏิบัติงานของเจ้าหน้าที่ผู้ปฏิบัติงานพัฒนาชนบท 6. โครงการวิจัยจารีกถานนา 7. การศึกษาวิจัยคัมภีร์โบราณในภาคเหนือปีที่ 9 ระยะที่ 2 8. การศึกษาวิจัยศิลปสถาปัตยกรรมล้านนา ปีที่ 9 9. การศึกษาวิจัยนิทานพื้นบ้านปริมปราชาติ และเพลงพื้นบ้านล้านนา ปีที่ 7 | ชูศักดิ์ วิทยาภักดิ์ สมพงษ์ ชิวสันต์ สมพงษ์ ชิวสันต์ สมพงษ์ ชิวสันต์ พรรณเพ็ญ เครือไทย |
| คณะสังคมศาสตร์ 1. ปัญหาการใช้ทรัพยากรและเทคโนโลยีที่เหมาะสมในการประกอบ อาชีพเกษตรกรรมทางภาคเหนือตอนบนของประเทศไทย 2. ความต้องการข้อเสนอของอาจารย์ทางด้านสังคมศาสตร์ มหาวิทยาลัยเชียงใหม่ 3. การสร้างทฤษฎีรัฐประศาสนศาสตร์ไทย 4. ปัจจัยที่มีผลกระทบต่อทางเลือกสถานรักษาพยาบาลของประชากร ในเขตอำเภอเมือง จังหวัดเชียงใหม่ 5. กฎหมายแรงงาน : ศึกษาเฉพาะกรณีการเกิดอุบัติเหตุในสถาน ประกอบการในเขตจังหวัดเชียงใหม่ | ภูทชงค์ กุณฑลบุตร บานชื่น ทองพันชั่ง วรพิทย์ มีมาก ภูทชงค์ กุณฑลบุตร ยงยุทธ ญาณสาร |
| คณะมนุษยศาสตร์ 1. การสำรวจความต้องการและความจำเป็นในการใช้ภาษาอังกฤษ ของนักศึกษาสายศิลป์ในมหาวิทยาลัยเชียงใหม่ 2. การสื่อสารทางสังคมของสังคมไทย 3. การเปรียบเทียบและวิเคราะห์ภาษาอังกฤษที่ใช้โฆษณาในสิ่งพิมพ์ ที่ตีพิมพ์ในประเทศไทย | เครือมาศ วุฒิการณ์ นิธิ เอียวศรีวงศ์ จีระจันทร์ ประทีปะเสน |
| คณะศึกษาศาสตร์ 1. การศึกษาสภาพการใช้คู่มือและแบบเรียนชุด La France en direct ฉบับ adaptation (1980) ในโรงเรียนมัธยมศึกษา เขตการศึกษา 8 2. การสร้างสวัสดินิสัยในวิชาแรงงานของโรงเรียนมัธยมศึกษาในจังหวัด เชียงใหม่ 3. บทบาทของการนิเทศที่มีต่อการประเมินกระบวนการนิเทศบังคับก่อนฝึก ประสบการณ์วิชาชีพของนักศึกษาวิชาเอกภาษาอังกฤษ คณะศึกษาศาสตร์ มหาวิทยาลัยเชียงใหม่ 4. การใช้ระบบการสอนเป็นรายบุคคลแบบ พี.เอส.ไอ สำหรับพัฒนาการเรียนการสอนวิชาการศึกษาเลือกใช้สื่อการสอน 5. การวิเคราะห์กระบวนการวิจัยแบบมีส่วนร่วมเพื่อการวางแผนการศึกษาของระบบในชนบท | อ่ำภา ด้านภักดิ์ พรปริญญา สุขวัฒนา ผงกกาญจน์ ภูวิภาตวรรัตน์ ประจักษ์ สุดประเสริฐ สมบูรณ์ ศาลยาชีวิน |

| ชื่อโครงการ | หัวหน้าโครงการ |
|---|---------------------------------------|
| 6. การวิเคราะห์กระบวนการริเริ่มและการดำรงระดับการมีส่วนร่วมของชุมชนในโครงการศึกษานอกระบบในฐานะที่เป็นส่วนหนึ่งของการพัฒนาท้องถิ่น | ชูเกียรติ ลีสุวรรณ |
| 7. คำนิยมสังคมในฐานะเป็นตัวทำนายผลสัมฤทธิ์ทางการกีฬา | เกษม นครเขตต์พัฒนา จันทนา |
| 8. ความคิดเห็นของนักเรียนในเขตการศึกษา 8 เกี่ยวกับการเรียนการสอนวิชาพุทธศาสนาระดับชั้นมัธยมศึกษาตอนต้น | จรินทร์ สกุลถาวร |
| 9. การศึกษาและประเมินผลการปลูกฝังระเบียบวินัยของนักเรียนในโรงเรียนมัธยมศึกษาในเขตพัฒนาภาคเหนือ | อำนาจ จรินทร์แป้นเสาวนิตย์ เจริญชัย |
| 10. การจัดหลักสูตรของมหาวิทยาลัยเชียงใหม่ | ชูเกียรติ ลีสุวรรณ |
| 11. สภาพการจัดหลักสูตรปริญญาตรี 2 1/2 ปี ในหมวดวิชาชีพเฉพาะด้านวิชาเอกบริหารธุรกิจ คณะศึกษาศาสตร์ มหาวิทยาลัยเชียงใหม่ | สุวัฒน์ นิยมคำ |
| 12. ระบบการเรียนรู้ที่มีอยู่ในท้องถิ่นชนบทภาคเหนือ | ทองสุข ตียะชัยพานิช พูนสุข ศรีโยธา |
| 13. การศึกษาภารกิจและสมรรถภาพที่พึงประสงค์ของผู้นำทางวิทยาศาสตร์ศึกษาระดับโรงเรียนมัธยมศึกษา | ไพรัช ตระการศิรินันท์ |
| สำนักงานอธิการบดี | |
| 1. การจัดขนาดชั้นเรียนที่เหมาะสมกับการจัดการศึกษาในมหาวิทยาลัย | |
| 2. การติดตามผลบัณฑิตมหาวิทยาลัยเชียงใหม่ที่สำเร็จการศึกษาในปี 2527-2529 | |
| 3. การศึกษาปัจจัยที่เป็นตัวกำหนดค่าใช้จ่ายหมวดค่าตอบแทน ค่าใช้สอย และค่าวัสดุ ในแผนงานจัดการศึกษา มหาวิทยาลัยเชียงใหม่ | |

1.2 งบประมาณแผ่นดินจากหน่วยราชการอื่น

จำนวน 30 โครงการ วงเงินประมาณ 19.2 ล้านบาท ดังนี้

| ชื่อโครงการ | หัวหน้าโครงการ | แหล่งทุน |
|---|--------------------------------|---------------------------------|
| ก.กลุ่มสาขาวิทยาศาสตร์และเทคโนโลยี | 23 โครงการ วงเงิน 18.8 ล้านบาท | |
| สถาบันวิจัยและพัฒนาวิทยาศาสตร์และเทคโนโลยี | | |
| 1. โครงการวิจัยและพัฒนาการควบคุมคุณภาพการผลิตดินขาว | สมศรี สิงขรัตน์ | สำนักงานคณะกรรมการวิจัยแห่งชาติ |
| 2. ระบบสำเร็จรูปสำหรับการวัดความชื้นและความหนาแน่นของวัสดุโดยใช้วิธีนิวตรอน-แกมมา | นิกร มังกรทอง | สำนักงานคณะกรรมการวิจัยแห่งชาติ |
| 3. โครงการวิจัยสารตัวนำยิ่งยวดอุณหภูมิสูง : สมบัติทางความร้อน | | กพวท. |

| ชื่อโครงการ | หัวหน้าโครงการ | แหล่งทุน |
|--|--|--|
| 4. โครงการฐานข้อมูลนักวิจัยและงานวิจัยทางวิทยาศาสตร์และเทคโนโลยี 5. วัสดุเซรามิกส์และผลผลิตสำหรับอุตสาหกรรมทางอิเล็กทรอนิกส์ 6. การเคลื่อนเชิงโดยวิธีไอออนอิมพลานเตชัน | ธิรพัฒน์ วิลัยทอง ทวี ต้นมศิริ ศรีเพ็ญ ท้าวตา | ศูนย์ถ่ายทอดเทคโนโลยีกระทรวงวิทยาศาสตร์ฯ กพท. ศูนย์โลหะวัสดุแห่งชาติ |
| คณะวิทยาศาสตร์ 1. การวิเคราะห์และสร้างแบบจำลองของบรรยากาศของดาวฤกษ์ในแถบชนบทหลักโดยเทคนิคทางโฟโตเมตรี 2. การกระเจิงแบบไม่ยืดหยุ่นของอนุภาคนิวตรอนจาก 56Fe ที่พลังงานนิวตรอนตกกระทบ 14 ล้านอิเล็กตรอนโวลท์ 3. การสังเคราะห์ตัวนำยิ่งยวดอุณหภูมิสูงในกลุ่มออกไซด์ Bi-Sr-Ca-Cu 4. การสำรวจ รวบรวมและประเมินผลของศัตรูธรรมชาติของแมลงศัตรูถั่วเหลืองในภาคเหนือ ประเทศไทย 5. การศึกษาพอลิเอสเทอร์ที่สามารถสลายตัวทางชีวภาพสำหรับใช้งานด้านคลัยกรรม 6. ศึกษาปัญหาการใช้เครื่องมือเครื่องใช้ในการผลิตเครื่องปั้นดินเผาในชนบทภาคเหนือตอนบน 7. การเตรียมและการใช้เม็ดวันและเม็ดวันแม่เหล็กจับจำเพาะ 8. การพัฒนาของผลผลิตใหม่และการบริการสำหรับอุตสาหกรรมเซรามิกส์ในภาคเหนือ 9. การวัดและวิเคราะห์ 14 MeV neutron-induced double-differential neutron emission cross-sections และ (n, n') cross-sections ที่ต้องการสำหรับเทคโนโลยีของเตาปฏิกรณ์แบบฟิสชัน และฟิวชัน (CRP/4885/RB) | บุญรักษา สุนทรธรรม วีระพงษ์ แพสุวรรณ ศรีเพ็ญ ท้าวตา ไพฑูรย์ เล็กสวัสดิ์ นิภาพันท์ มอลลอย รัชนี ตียพันธ์ ดารารัตน์ ทองขาว กาญจนะ แก้วกำเนิด ธิรพัฒน์ วิลัยทอง | สำนักงานคณะกรรมการวิจัยแห่งชาติ สำนักงานคณะกรรมการวิจัยแห่งชาติ สำนักงานคณะกรรมการวิจัยแห่งชาติ สำนักงานคณะกรรมการวิจัยแห่งชาติ กระทรวงวิทยาศาสตร์และเทคโนโลยี กระทรวงวิทยาศาสตร์และเทคโนโลยี ศูนย์พันธุวิศวกรรมและเทคโนโลยีชีวภาพแห่งชาติ กพท. ทบวงการพลังงานปรมาณูระหว่างประเทศ |
| คณะวิศวกรรมศาสตร์ 1. ศึกษาปรับปรุงประสิทธิภาพของตะเกียงน้ำมันเพื่อแสงสว่างในชนบท | อนุคุณ สิทธิพงศ์ | สำนักงานพลังงานแห่งชาติ |

| ชื่อโครงการ | หัวหน้าโครงการ | แหล่งทุน |
|---|--------------------------|--|
| 2. ศึกษาการตรวจสอบและประเมินผลการประหยัดพลังงานในโรงงานอุตสาหกรรมและอาคารพาณิชย์ | ณอคุณ สิริพิงศ์ | สำนักงานพลังงานแห่งชาติ |
| 3. การพัฒนาชุดสอนและพัฒนาระบบไมโครคอมพิวเตอร์ฮาร์ดแวร์ | เอกชัย แสงอินทร์ | ศูนย์เทคโนโลยีอิเล็กทรอนิกส์และคอมพิวเตอร์แห่งชาติ |
| 4. การสำรวจศักยภาพของแหล่งพลังงานความร้อนใต้พิภพเพื่อพัฒนาอุตสาหกรรมเกษตรของแหล่งอำเภอฝาง จ.เชียงใหม่ | ณอคุณ สิริพิงศ์ | สำนักงานพลังงานแห่งชาติ |
| 5. ระบบสร้างแบบเรียนแบบผู้ชำนาญการและมีการต่อเชื่อมกับสไลด์ทัศนูปกรณ์ | ถวัลย์วงศ์ ไกรโรจนานันท์ | สำนักงานคณะกรรมการวิจัยแห่งชาติ |
| 6. เครื่องกลึงอัตโนมัติโปรแกรมได้ | ตะวัน สุจริตกุล | ศูนย์เทคโนโลยีโลหะและวัสดุแห่งชาติ |
| 7. เครื่องควบคุมมอเตอร์ไฟฟ้ากระแสสลับ | วรวิทย์ ทายะติ | ศูนย์เทคโนโลยีอิเล็กทรอนิกส์และคอมพิวเตอร์แห่งชาติ |
| คณะเกษตรศาสตร์ | | |
| 1. A Study on Carcass Quality and Economic Return of Finishing white Lamphun Cattle | สัญญาชัย จตุรสิทธิ์ธา | สำนักงานคณะกรรมการวิจัยแห่งชาติ |
| ข. กลุ่มสาขาวิทยาศาสตร์สุขภาพ 6 โครงการ วงเงิน 368,000 บาท | | |
| คณะแพทยศาสตร์ | | |
| 1. การศึกษาถึงสาเหตุของอุบัติเหตุในเคหะสถาน | สมบูรณ์ สู่ประเสริฐ | สำนักงานคณะกรรมการป้องกันอุบัติเหตุแห่งชาติ |
| 2. Effect of alpha globin gene delation on the clinical festation of hemozygous beta-thalassemia | ต่อพงศ์ สงวนเสริมศรี | ศูนย์พันธุวิศวกรรมและเทคโนโลยีชีวภาพแห่งชาติ |
| 3. เครื่องให้ความร้อนแก่ร่างกายในโครงการหลักคอมพิวเตอร์อิเล็กทรอนิกส์ทางการแพทย์ | วิชาญ หล่อวิทยา | ศูนย์เทคโนโลยีอิเล็กทรอนิกส์และคอมพิวเตอร์แห่งชาติ |
| 4. ผลของแอลฟาธาลัสซีเมีย | ต่อพงศ์ สงวนเสริมศรี | ศูนย์พันธุวิศวกรรมและเทคโนโลยีชีวภาพแห่งชาติ |
| 5. ฤทธิ์ระงับอาการอักเสบของสารที่พบในไพล | อำไพ บันทอง | กรมวิทยาศาสตร์การแพทย์ |

| ชื่อโครงการ | หัวหน้าโครงการ | แหล่งทุน |
|---|---------------------|--|
| คณะเภสัชศาสตร์ 1. การศึกษาวิจัยเมล็ดแมงลักและเมล็ด โหระพา และการพัฒนายาเตรียมเพื่อใช้ เป็นยาระบาย | กฤษณา ภูตะคาม | สำนักงานคณะกรรมการ วิจัยแห่งชาติ |
| ค. กลุ่มสังคมศาสตร์ 1 โครงการ วงเงิน 43,000 บาท | | |
| สำนักหอสมุด 1. โครงการเครือข่ายคอมพิวเตอร์ | จารุพร พงศ์ศรีวัฒน์ | ศูนย์เทคโนโลยีอิเล็กทรอนิกส์และคอมพิวเตอร์ แห่งชาติ |

2. โครงการวิจัยที่ดำเนินการภายใต้การสนับสนุนจากแหล่งทุนอื่นนอกงบประมาณแผ่นดิน

จำนวน 140 โครงการ วงเงินประมาณ 109.6 ล้านบาท จำแนกได้ดังนี้

2.1 จากงบประมาณเงินรายได้ มหาวิทยาลัยเชียงใหม่

จำนวน 15 โครงการ วงเงินประมาณ 0.2 ล้านบาท ดังนี้

| ชื่อโครงการ | หัวหน้าโครงการ |
|--|--------------------------|
| ก.กลุ่มสาขาวิทยาศาสตร์และเทคโนโลยี 6 โครงการ วงเงิน 90,400 บาท | |
| คณะวิทยาศาสตร์ 1. การกระจายตัวของกลุ่มธาตุ निकเคิล โครเมียม และแมกนีเซียม บริเวณ แหล่งแร่ตอยพุกสูง อำเภอพาน้อย จังหวัดน่าน | ทวีศักดิ์ ศิลกุล |
| คณะวิศวกรรมศาสตร์ 1. ความสัมพันธ์ระหว่างปริมาณการเดินทางกับลักษณะของครัวเรือน และการใช้ที่ดิน : กรณีศึกษาเมืองเชียงใหม่ | ลำดวน ศรีศักดิ์ดา |
| 2. การพัฒนาโปรแกรมสำเร็จรูปในการจัดลำดับงานบนเครื่องไมโคร- คอมพิวเตอร์ | พิภพ เล้าประจง |
| 3. การอบแห้งลำไย | วิวัฒน์ คล่องพานิช |
| คณะเกษตรศาสตร์ 1. ปัจจัยที่มีผลต่อความรู้ความเข้าใจในการดูแลสุขภาพโคนมของ เกษตรกรในเขตจังหวัดเชียงใหม่ | ทัศนีย์ อภิชาติอิสรางกูร |
| 2. การศึกษาเปรียบเทียบคุณภาพของแม่กระต่ายสายพันธุ์ชิวคาเซค, แคลิฟอร์เนีย และพันธุ์เมืองในแง่ของการให้ลูก ความสามารถในการ เลี้ยงดู และการเจริญเติบโตในระยะก่อนหย่านม เมื่อผสมกับพ่อ พันธุ์ชิวคาเซค | ศิริลักษณ์ พรสุขศิริ |

| ชื่อโครงการ | หัวหน้าโครงการ |
|--|--|
| <p>ข.กลุ่มสาขาวิทยาศาสตร์การแพทย์ 3 โครงการ วงเงิน 61,600 บาท</p> <p>คณะพยาบาลศาสตร์</p> <p>1. แนวทางการพัฒนาโปรแกรมสำหรับคอมพิวเตอร์ช่วยการสอนทางด้าน การทบทวนและฝึกหัดสำหรับนักศึกษาพยาบาล</p> <p>คณะเภสัชศาสตร์</p> <p>1. การประยุกต์ใช้ไอโซโทมของสมิทเพื่อตัดสินค้าแอดคิวิตีของน้ำ</p> <p>2. การเตรียมยาอมโดยใช้ microencapsulation process</p> | <p>ดวงฤดี ลาสุชะ</p> <p>กิติ สัจจะธีรกุล ญานี พงษ์ไพบูลย์</p> |
| <p>ค. กลุ่มสาขาสังคมศาสตร์ 6 โครงการ วงเงิน 49,900 บาท</p> <p>คณะมนุษยศาสตร์</p> <p>1.โครงการวิเคราะห์ข้อสอบกลางเทอม และข้อสอบปลายของ 4 ภาควิชา วิชาภาษาอังกฤษ (001191, 001192, 001291, 001292) สำหรับ นักศึกษาสายวิทยาศาสตร์</p> <p>2. การวิจัยเพื่อการประมวลผลการเรียนการสอนนิชาบังคับร่วมสาย วรณคดี สำหรับนักศึกษาวิชาเอกภาษาอังกฤษ 5 ภาควิชา</p> <p>3. การศึกษาเชิงวิเคราะห์นิราศเสียดา</p> <p>4. จารัตนนิมิตทางวรรณกรรมไทย : การศึกษาวิเคราะห์</p> <p>5. การสำรวจปัญหาในการประกอบอาชีพมัคคุเทศ</p> <p>คณะจิตรศิลป์</p> <p>1. กุ๊วตยาลง : ตัวอย่างศิลปะล้านนายุคทองในเขตหุบเขาแม่แจ่ม</p> | <p>ภาควิชาภาษาอังกฤษ</p> <p>ภาควิชาภาษาอังกฤษ</p> <p>พิชิต อัครนิจ เอมอร ชิตตะโสภณ ชยาภรณ์ ชื่นรุ่งโรจน์</p> <p>มล.สุรสวัสดิ์ สุขสวัสดิ์</p> |

2.2 แหล่งทุนอื่นภายในประเทศ

จำนวน 45 โครงการ วงเงินประมาณ 7.4 ล้านบาท ดังนี้

| ชื่อโครงการ | หัวหน้าโครงการ | แหล่งทุน |
|--|--|--|
| <p>ก.กลุ่มสาขาวิทยาศาสตร์และเทคโนโลยี 4 โครงการ วงเงิน 5.3 ล้านบาท</p> <p>คณะวิศวกรรมศาสตร์</p> <p>1. การศึกษาวิจัยเพื่อลดปริมาณแมกนีเซียมในแร่สังกะสี</p> <p>2. การศึกษาผลกระทบสิ่งแวดล้อมโครงการจัดหาแหล่งน้ำให้โรงไฟฟ้าแม่เมาะโครงการเชื่อมก๊วยคองหมา</p> <p>3.โครงการวิจัยและพัฒนาห้องเก็บผักและผลไม้ที่อุณหภูมิต่ำ ความชื้นสูง</p> <p>4. การทดลองแต่งถ่านหินลิกไนท์</p> | <p>นิคม โชติกานนท์</p> <p>สุพร คุตตะเทพ</p> <p>ปิยะวัตติ บุญหลง</p> <p>นิคม โชติกานนท์</p> | <p>บริษัทผาแดงอินดัสตรี</p> <p>การไฟฟ้าฝ่ายผลิต</p> <p>โครงการหลวง</p> <p>บ.แหลมทองลิคไนท์</p> |

| ชื่อโครงการ | หัวหน้าโครงการ | แหล่งทุน |
|--|---|---|
| <p>ข.กลุ่มสาขาวิทยาศาสตร์สุขภาพ 41 โครงการ วงเงิน 2.1 ล้านบาท สถาบันวิจัยวิทยาศาสตร์สุขภาพ</p> <p>1. การติดตามประเมินภาวะโภชนาการโดยการวัดการเจริญเติบโตทางร่างกายของเด็กอายุต่ำกว่า 15 ปี หมู่บ้านพระบาทห้วยต้ม อ.ลี้ จ.ลำพูน</p> <p>คณะแพทยศาสตร์</p> <p>1. Tumor necrosis Factor : การผลิตในหลอดทดลองและผลในการต้านเชื้อไวรัสของม้ามใน monocytes ของคนที่ติดเชื้อ dengue ไวรัส</p> <p>2. Impetigo : A Reassessment of etiology and appropriate therapy in infant and children</p> <p>3. การศึกษาเอ็นไซม์ฟอสโฟไลเฟสในตัวเชื้อแคนดิดา อัลบิแคน ที่ได้จากช่องคลอดผู้ป่วย ด้วยกล้องจุลทรรศน์อิเล็กตรอน</p> <p>4. The development of Laboratory animal model fro nocturnally subperiodic Brugia malayi</p> <p>5. Evaluation of ELISA for serodiagnosis of human amoebiasis, cysticercosis, and trichinosis</p> <p>6. การศึกษาเปรียบเทียบระหว่างการรักษามะเร็งปอดชนิด Non-small cell ระยะ 2,3 หลังจากการผ่าตัดด้วยยาฉายรังสีและการให้ยาเคมีบำบัด</p> <p>7. การศึกษาเปรียบเทียบการเกิดมะเร็งปอด ในคนไทยอายุเกิน 45 ปี ในประชาชนสูบบุหรี่ซีโย (พื้นเมือง) และไม่สูบบุหรี่เลย</p> <p>8. Cell Culture for burn patients</p> <p>9. การตรวจวัดระดับไอโซเฟอริตินในซีรัมของผู้ป่วยมะเร็งปอดและมะเร็งตับ</p> | <p>สมลักษณ์ นิมสกุล</p> <p>นพพร สิทธิสมบัติ และ นิวัฒน์ มณีกาญจน์</p> <p>จุฬารัตน์ พฤษชาติคุณากร</p> <p>ปราโมทย์ วัฒนัยธนาคม</p> <p>เวช ชูโชติ</p> <p>นิมิตร มรกต</p> <p>พงษ์ศิริ ประรณาดิ</p> <p>ทรงวุฒิ สรสุชาติ</p> <p>อำนาจ มีเวที</p> <p>ตรีทิพย์ เชี่ยวชาญวิทย์</p> | <p>มูลนิธิส่งเสริมโภชนาการ</p> <p>กองทุนพัฒนา คณะแพทยศาสตร์</p> <p>กองทุนพัฒนา คณะแพทยศาสตร์</p> <p>กองทุนพัฒนา คณะแพทยศาสตร์</p> <p>กองทุนพัฒนา คณะแพทยศาสตร์</p> <p>กองทุนพัฒนา คณะแพทยศาสตร์</p> <p>กองทุนพัฒนา คณะแพทยศาสตร์</p> <p>กองทุนพัฒนา คณะแพทยศาสตร์</p> <p>ทุนกรมพระยา ชัยนาทนเรนทร</p> <p>กองทุนพัฒนา คณะแพทยศาสตร์</p> <p>กองทุนพัฒนา คณะแพทยศาสตร์</p> |

| ชื่อโครงการ | หัวหน้าโครงการ | แหล่งทุน |
|---|--|---------------------------|
| 10. Omeprazole in the treatment of peptic ulcer | กำพล กลั่นกลิ่น | ป.Astral ไทย จำกัด |
| 11. Intron A for Chronic active hepatitis B | กำพล กลั่นกลิ่น | ป.Essex Thailand จำกัด |
| 12. Determination of Interleukin-2 Levels and Number of Interleukin-2 Producing cells in Human T Lymphocyte Subpopulations. | นิวัฒน์ มณีกาญจน์ | กองทุนพัฒนา คณะแพทยศาสตร์ |
| 13. การวิจัยวัชตวรรษชาติแบบครบวงจร | สมเด็จพระเจ้าลูกเธอ เจ้าฟ้าจุฬาภรณวลัยลักษณ์ | ป.ต.ท. |
| 14. Serum alpha feto-protein (AFP) level in normal pregnancy and non pregnancy 18-45 years of age | สุรีย์ ลิมาภิรักษ์ | กองทุนพัฒนา คณะแพทยศาสตร์ |
| 15. Evaluation of Endogenous Estrogen and progesterone in mammary ductal carcinoma cells and their clinico-immunological relationship | เลิศลักษณ์ ภูพัฒน์ | กองทุนพัฒนา คณะแพทยศาสตร์ |
| 16. ระดับภูมิคุ้มกันของบาดทะยัก หลังฉีดวัคซีนปฐมภูมิครบ | สุรศักดิ์ บุญยฤทธิ์ชัยกิจ | กองทุนพัฒนา คณะแพทยศาสตร์ |
| 17. iotyping of Candida albicans by their sensitivity patterns to yeast killer toxins | นงนุช วณิชยธนาคม | กองทุนพัฒนา คณะแพทยศาสตร์ |
| 18. Investigation of mosquito larvae killing fungi from mosquito larvac in the northern Thailand. | ปริมณห์ กาญจนษ์ฐิติ | กองทุนพัฒนา คณะแพทยศาสตร์ |
| 19. Comparative study of the efficacy of mesterolone and clomiphene citrate in oligospermic men. | จำนง อุตวิชัย | กองทุนพัฒนา คณะแพทยศาสตร์ |
| 20. อัตราการพบเชื้อแคลมมิดีทรโคมาติส จากปากมดลูกของหญิงที่มีอาการ และอาการแสดงของการติดเชื้อในระบบสืบพันธุ์ส่วนล่าง | สังวาลย์ รัชเณ | กองทุนพัฒนา คณะแพทยศาสตร์ |
| 21. Comparative study of plasma C3d and C3 in determining disease activity in systemic lupus erythematosus patients | นลินี เปรมประชา | กองทุนพัฒนา คณะแพทยศาสตร์ |
| 22. Alpha globin gene mapping in homozygous Beta-thalassemia patients. | ลักษณะ มกรแก้วเกตุร | กองทุนพัฒนา คณะแพทยศาสตร์ |

| ชื่อโครงการ | หัวหน้าโครงการ | แหล่งทุน |
|--|---------------------------|---|
| 23. การเปรียบเทียบการใช้ความต่างศักย์ต่ำและความต่างศักย์สูงในการถ่ายภาพรังสีทรวงอก | ลัดดา เฉลยกิตติ | กองทุนพัฒนา คณะแพทยศาสตร์ |
| 24. การศึกษาเภสัชจลนพลศาสตร์ของ phenytoin ในคนไทย | พินิจ ลิ่มสุคนธ์ | กองทุนพัฒนา คณะแพทยศาสตร์ |
| 25. Ultrastructural localization of phospholipase in vaginal Candida albicans. | ปราโมทย์ วณิชยธนาคม | กองทุนพัฒนา คณะแพทยศาสตร์ |
| 26. Interleukin-1 Production, Lymphocyte Transformation and Their Inhibitors in Pulmonary Tuberculosis Patients with Negative Tuberculin Test. | วรลักษณ์ สัจจาตุระ | กองทุนพัฒนา คณะแพทยศาสตร์ |
| 27. Interleukin-2 Production and Suppression in patients with systemic lupus erythematosus | ชัชวาลย์ อภิชาติปิยกุล | กองทุนพัฒนา คณะแพทยศาสตร์ |
| 28. Phage Types of S. aureus in Thailand. | นวลจันทร์ ชิตตะโสภณ | ส่วนตัว |
| 29. การตรวจสารหมู่เลือดระบบ ABO บนผิวเซลล์เยื่อช่องคลอดโดยใช้ Microtitre plates. | ศิริพร พันธศรี | ส่วนตัว |
| 30. Immediate cholecystectomy for acute cholecystitis | ไตรจักร ชันดู | ส่วนตัว |
| 31. การตรวจหน้าที่ของกล้ามเนื้อในผู้ป่วยไข้สมองอักเสบ | นริลักษณ์ พิทักษ์ดำรงวงศ์ | ส่วนตัว |
| คณะพยาบาลศาสตร์ | | |
| 1. ความต้องการขณะที่เกิดภาวะแทรกซ้อนจากการฉายรังสีของผู้ป่วยโรคมะเร็งในโรงพยาบาลมหาราชานครเชียงใหม่ | ชมนาด พงนามาตร์ | กองทุนพัฒนา คณะแพทยศาสตร์ |
| 2. ปัจจัยที่ก่อให้เกิดความวิตกกังวลในมารดาที่มีบุตรคลอดก่อนกำหนด | ปริศนา สุนทรไชย | กองทุนพัฒนา คณะแพทยศาสตร์ |
| 3. สภาวะด้านจิตใจและความล้มเหลวในการปรับตัวของหญิงที่มีประวัติการถูกล่วงละเมิดทางเพศ | สุวณีย์ เกี่ยวกิ่งแก้ว | สมาคมสังคมศาสตร์ |
| 4. พฤติกรรมการสอนและคุณลักษณะของอาจารย์พยาบาลในคลินิก ตามการรับรู้ของนักศึกษาพยาบาล คณะพยาบาลศาสตร์มหาวิทยาลัยเชียงใหม่ | ลดาวลัย ภูมิวิชชุเวช | แห่งประเทศไทย กองทุนพัฒนา คณะแพทยศาสตร์ |

| ชื่อโครงการ | หัวหน้าโครงการ | แหล่งทุน |
|--|----------------------|------------------------------|
| 5. คุณภาพชีวิตของผู้ป่วย Stroke ที่ได้รับการเตรียมครอบครัวเพื่อการดูแลตนเอง | ลินจง โปธิบาล | กองทุนพัฒนา คณะแพทยศาสตร์ |
| 6. เปรียบเทียบผลของการชำระฝีเย็บด้วย น้ำยาเซฟลอนร่วมเซฟิโรลกับการใช้สบู่ | ลาวัลย์ ต่านชัย | กองทุนพัฒนา คณะแพทยศาสตร์ |
| 7. ผลของการเตรียมผิวหนังก่อนผ่าตัดต่อ จำนวนนิคมและชนิดของแบคทีเรียกับ การหายของแผลผ่าตัดในผู้ป่วยผ่าตัด ต่อมไทรอยด์ | วันเพ็ญ เอี่ยมจ้อย | กองทุนพัฒนา คณะแพทยศาสตร์ |
| 8. ความต้องการบุคลากรทางการแพทย์ ในประเทศไทย | ละออ ตันติศิริรินทร์ | กองทุนพัฒนา คณะแพทยศาสตร์ |
| 9. โปรแกรมบทเรียนสำหรับคอมพิวเตอร์ ช่วยการสอนทางด้านการสอนเฉพาะราย สำหรับนักศึกษาพยาบาล | ดวงฤดี ลาสุษะ | กองทุนพัฒนา คณะแพทยศาสตร์ |

2.3 แหล่งทุนต่างประเทศ

จำนวน 80 โครงการ วงเงินประมาณ 102 ล้านบาท ดังนี้

| ชื่อโครงการ | หัวหน้าโครงการ | แหล่งทุน |
|--|------------------|------------------------|
| ก.กลุ่มสาขาวิทยาศาสตร์และเทคโนโลยี 39 โครงการ วงเงิน 53.3 ล้านบาท | | |
| สถาบันวิจัยและพัฒนาวิทยาศาสตร์และเทคโนโลยี | | |
| 1. การศึกษากลุ่มธาตุแคลเซียมในหินโคร มิไทต์ | สุจิตร์ พิตรากุล | ความร่วมมือไทย-เยอรมัน |
| คณะวิทยาศาสตร์ | | |
| 1. การผลิตและการใช้เอ็นไซม์เพื่อพัฒนา อุตสาหกรรมแปรรูปแป้งของประเทศ | พูนศุข ศรีโยธา | ความร่วมมือไทย-อังกฤษ |
| 2. เทคโนโลยีชีวภาพเพื่อใช้วัสดุเศษเหลือ ทางอุตสาหกรรมเกษตรในการผลิตเซล- ลูโลส และโปรตีนจากจุลินทรีย์ | พูนศุข ศรีโยธา | ความร่วมมือไทย-ญี่ปุ่น |
| 3. การปลูกและเพิ่มผลผลิต Soladine ใน มะเขือ Solanum Laciniatum ในประเทศไทย | อารยา จาติเสถียร | ความร่วมมือไทย-เยอรมัน |
| 4. The Development of Postharvest Handling Technology for Selected Tropical Tree Fruits | อรรณพ วราอค์วปติ | ACIAR |

| ชื่อโครงการ | หัวหน้าโครงการ | แหล่งทุน |
|--|----------------------|--------------|
| คณะวิศวกรรมศาสตร์ | | |
| 1. โครงการเครื่องอบแห้งพืชหลายชนิด | ณอคคุณ ลีทธิพงศ์ | IDRC |
| 2. Development of the Appropriate Technology as a Primary Health Care for Human Wastes Treatment and Disposal in Northern Thailand | สุพร คุตตะเทพ | JICA |
| 3. การปรับปรุงขบวนการผลิตในโรงงานอุตสาหกรรมทองเหลือง-ทองสัมฤทธิ์ ในเขตภาคเหนือของประเทศไทย | อิสรา ธีระวัฒน์สกุล | IDRC |
| 4. Microcomputer Controlled Semi-Automatic Lathe | ปิยะวัตติ บุญ-หลง | IDRC |
| 5. การระบายลมแบบธรรมชาติ | ปิยะวัตติ บุญ-หลง | ASEAN-USAID |
| 6. Appropriate Biogas Digesters for Thailand's Northern Rural Area | ปิยะวัตติ บุญ-หลง | GATE/GTZ |
| คณะเกษตรศาสตร์ | | |
| 1. การศึกษาระดับการจัดการปลูกกาแฟที่ต่างกัน | พิทยา สรวมศิริ | HCRDC |
| 2. Study on Sustainability of Highland Agricultural Systems | อารี วิบูลย์พงศ์ | มูลนิธิฟอร์ด |
| 3. Cultural Practices and Postharvest Landling the Highland of Northern Thailand. | นงลักษณ์ ประกอบบุญ | ARS, USDA |
| 4. การศึกษาความสัมพันธ์ระหว่างภูมิอากาศและการผลิตกาแฟอาราบิก้า ในภาคเหนือตอนบน | สิทธิพร สุขเกษม | HCRDC |
| 5. Seed Production Mechanisms | มาณี นิกรพันธ์ | IDRC |
| 6. Vegetable Seed Production Phase II | มาณี นิกรพันธ์ | IDRC |
| 7. Degradation of Undesirable Components in Soybean Whey | เรณู ปิ่นทอง | USAID/PSTC |
| 8. Selection and Development of Virus Resistant Potatoes by Using Protoplast Culture and Fusion Technique. | ประสาทพร สมิตะมาน | USAID/PSTC |
| 9. Tissue Culture of Teak (<i>Tectona grandis</i> Linn f.) | พิมพ์ใจ อาภาวัชรุตม์ | USAID/PSTC |
| 10. The Comparative Study on Suitability of Six Land Use Patterns in the Mountainous Watersheds in Northern Thailand Using Ecosystem Analysis of Biogeochemical Cycles | สุนทร คำยอง | กองทุนอิตาซี |

| ชื่อโครงการ | หัวหน้าโครงการ | แหล่งทุน |
|---|--------------------------|-----------------------|
| 11. Screening for Mutant Lines of Soybean for Antracnose Resistance by Using Gamma Ray to Induce Mutation | ชาตรี สิทธิกุล | UNDP/IAEA/DOA/FAO |
| 12. The Control of Damping Off and Fusarium Wilt of Coffee Seedling in the Nursery. | ชาตรี สิทธิกุล | HCRDC |
| 13. Method for detection of Pseudomonas solanacearum in ginger rhizomes soil and water and some chemicals for controlling of this bacterium. | วิชา สอาดสุด | ACNARP |
| 14. Study on the Novel Media, Physiological and Some Biochemical conditions for the Cultivation of Shiitake Mushrooms on the Highland of Northern Thailand. | เรณู ปิ่นทอง | กองทุนอิตาชี |
| 15. Field Trial and Demonstration for Selected Vegetable in Thailand. | ไพบุลย์ วิวัฒน์วงศ์วนา | FFTC |
| 16: Woody Perennial Systems for Rainfed uplands | ธวัชชัย รัตน์ชเลศ | ACNARP |
| 17. A comparative Study of Age at Puberty and Postpartum a Cyclic Peroid of Cross-bied Holstein Friesian Cattle Varying in Percentage H.F. in Chiang Mai Province | ทัศนีย์ อภิชาติอิสรางกูร | IAEA |
| 18. Low Pressure Drip Irrigation | มานี นิกรพันธ์ | ATT |
| 19. Improvement of Sunflower for the Northern Thailand Cropping System | สุทัศน์ จุลศรีไกวัด | กลุ่มประชาคมร่วมยุโรป |
| 20. Improvement of Apiculture and Bee Products | สติ พุทธรักษา | ATT |
| 21. Soil Fertility Management for Crop Production in Northern Thailand. | มานัส แสนมณีชัย | ACNARP |
| 22. Improvement of the Pummelo Quality and Production in the Northern Region. | ตระกุล ต้นสุวรรณ | ACNARP |
| 23. Fertilizer use Efficiency of Soybean Grown Under Rainfed Condition | สุชาติ จิรพรเจริญ | ACNARP |

| ชื่อโครงการ | หัวหน้าโครงการ | แหล่งทุน |
|---|-----------------------|----------------------------|
| 24. โครงการถ่ายทอดเทคโนโลยีการผลิตข้าวสาลีสำหรับการใช้ประโยชน์ระดับท้องถิ่น | กนก ฤกษ์เกษม | USAID |
| 25. การเพาะเนื้อเยื่อของสั๊ก | พิมพ์ใจ อาภาวัชรุตม์ | USAID |
| 26. On Farm Research of Cropping Patterns for upland Rainfed Conditions. | ทรงเชาว์ อินสมพันธ์ุ์ | ACNARP |
| 27. The Feasibility of Establishing an Integrated Pest Management in Mungbean-Soybean Cropping System. | มนัส ทิตยวรรณ | ACNARP |
| 28. Soil Structure Stability and Soil Water Regime Affected by Minimum Tillage and Cropping Systems under Rainfed Condition. | มัตติกา พนมธรรนิกุล | ACNARP |
| 29. การป้องกันกำจัดโรคเน่าคอดินและโรคเหี่ยวของกล้ากาแฟในเรือนเพาะชำ | สมบัติ ศรีชูวงศ์ | HCRDC |
| ข. กลุ่มสาขาวิทยาศาสตร์สุขภาพ 33 โครงการ วงเงิน 43.4 ล้านบาท | | |
| สถาบันวิจัยวิทยาศาสตร์สุขภาพ | | |
| 1. การประยุกต์ใช้การทดสอบ "สปอตฟิลต์" ในการตรวจวินิจฉัยทางภูมิคุ้มกันวิทยาในผู้ป่วยโรคเรื้อนที่มีอาการเฉียบพลัน | โชติ ชีตรานนท์ | USAID |
| 2. Insituidentification of functional subsets of mononuclear cell populations in human leprosy reactions. | เลิศลักษณ์ ภูพัฒน์ | WHO/TDR/UNDP |
| 3. A study of the nutritive value of northern Thai foodstuffs. | ทิพย์รัตน์ มณีเลิศ | รัฐบาลไทยและรัฐบาลเบลเยียม |
| 4. Multidisciplinary Community Health Research and Training Activities in Provincial Universities and Health Departments (Low Birth Weight) | เพียร เขียววานิช | มูลนิธิฟอร์ด |
| 5. การศึกษาถึงการเจริญเติบโตและสุขภาพของเด็กที่มารดาคุมกำเนิดด้วยยาคุมกำเนิดในระยะที่เลี้ยงด้วยนมมารดา | กอลีน อมาตยกุล | องค์การอนามัยโลก |
| 6. Detectation of Plasmodium falciparum by Enzyme linked Immunosorbent assay using species specific monoclonal antibodies in major vectors in Northern Thailand | จิรศักดิ์ คำบุญเรือง | องค์การอนามัยโลก |

| ชื่อโครงการ | หัวหน้าโครงการ | แหล่งทุน |
|---|---------------------------|----------------------------|
| 7. การศึกษาาระบาดวิทยาของน้ำเหลืองในโรคเรื้อน | วินัย สุรียานนท์ | USAID |
| 8. ผลกระทบของวิธีการคุมกำเนิดต่อระดับฮีโมโกลบินของเฟอริติน | สังวาลย์ รักเผ่า | องค์การอนามัยโลก |
| 9. การศึกษาการออกฤทธิ์ของยาคุมกำเนิด DMPA ที่มีขนาดอนุภาคต่าง ๆ กัน | กอลสิน อมาตยกุล | องค์การอนามัยโลก |
| 10. การประยุกต์ใช้โมโนโคลนอล และแอนติไอดีโอทัยม์ต่อเชื้อวัณโรคในการตรวจวินิจฉัยโรควัณโรคโดยอาศัยวิธีการอิมมูโนแอสเส | เกรียงศักดิ์ ประพุทธพิทยา | IAEA |
| คณะแพทยศาสตร์ | | |
| 1. โครงการศึกษาการติดเชื้อโรตาไวรัสในเด็กแรกเกิด-2 ปี ในอำเภอเมือง เชียงใหม่ | บุญยงค์ พงษ์พรต | องค์การอนามัยโลก |
| 2. โครงการร่วมมือการศึกษาการวางแผนครอบครัว และอนามัยแม่และเด็กในชนบท ในจังหวัดเชียงใหม่ | บุญยงค์ พงษ์พรต | The Jikei University Japan |
| 3. การควบคุมปรสิตแบบครบวงจร | ชรินทร์ เจษฎาพันธ์ | |
| 4. การตรวจหาระยะติดต่อของเชื้อใช้จับสันชนิด P.falciparum และ P.vivax ในยุงพาหะในภาคเหนือของประเทศไทย | จรัสศักดิ์ คำบุญเรือง | องค์การอนามัยโลก |
| 5. การศึกษาาระบาดวิทยาทางน้ำเหลืองของโรคไข้มาลาเรีย | จรัสศักดิ์ คำบุญเรือง | องค์การอนามัยโลก |
| 6. การศึกษาสารเลคตินในฮีโมลิซของบุททะเลชนิดต่าง ๆ และการประยุกต์ใช้ทางการแพทย์ | ไมตรี สุทธจิตต์ | |
| 7. อุบัติการณ์ของแอลฟาธาลัสซีเมียชนิดในประชากรภาคเหนือ | ต่อพงศ์ สงวนเสริมศรี | มูลนิธิโพลีคสวาเกน |
| 8. อุบัติการณ์และอัตราการตายของโรคมาเร็งในจังหวัดเชียงใหม่ 1988-1989 | นิมิต มาร์ติน | IARC |
| 9. Correlation of Hb' Bart's Level with the degree of globin gene deletion in alpha thalassemia patients | ลักษณะ มกรแก้วเกตุร | JSPS |
| 10. DNA-RFLP Typing of HLA-DQ Genes in leprosy | นพพร ลิทธิสมบัติ | องค์การอนามัยโลก |

| ชื่อโครงการ | หัวหน้าโครงการ | แหล่งทุน |
|--|----------------------|-----------------------------------|
| 11. HLA-DQ Restriction Enzyme Fragment length Polymorphism (RFLP) of Systemic Lupus Erythematosus Patients and of Normal persons in Chiang Mai | นพพร สิทธิสมบัติ | CBS |
| 12. Diarrhea in Four Parts of Thailand | ลำดวน วงศ์สวัสดิ์ | ADDR |
| 13. Thai Medical Plants and Herbal Medicine | อำไพ บัณฑิต | Dutch Ministry of Foreign Affairs |
| 14. Neutron Capture Therapy in carcinoma of the cervix (Medical part) | วิชาญ หล่อวิทยา | |
| 15. The Correlation between alpha globin gene number and proportion of Hb Barts' in adult alpha-thalassemia trait | ต่อพงศ์ สงวนเสริมศรี | UW-Stiftung West Germany |
| 16. ทารกแรกคลอดน้ำหนักน้อย | เพียร เขียววานิช | มูลนิธิฟอร์ด |
| 17. Development of an Immunodiagnostic "Spot" Field Test for Acute Reactions in Leprosy. | โชติ ธีตรานนท์ | USAID |
| 18. Antigenic Difference among isolates of Plasmodium falciparum. | นิมิตร มรกต | องค์การอนามัยโลก |
| 19. Correlation of Dengue Virus Virulence with the Ability to Stimulate Helper T Lymphocytes | นพพร สิทธิสมบัติ | USAID |
| 20. Post-Marketing Surveillance of Norplant ^R | รัชชชัย ตัณสถิตย์ | องค์การอนามัยโลก |
| 21. Prior infertility related STD infection and tubal damage | กัจจต สวัสดิ์โอ | องค์การอนามัยโลก |
| คณะเภสัชศาสตร์ | | |
| 1. Natural Insecticides for Spodoptera Litura Fabr. | พิเชษฐ์ วิริยะจิตรา | USAID/PSTC |
| คณะเทคนิคการแพทย์ | | |
| 1. Evaluation of Therapeutic Effects of Interleukin 1 and 2 on Leprosy | สนธิ มกรแก้วเกตุร | USAID |
| ค. กลุ่มสาขาสังคมศาสตร์ 8 โครงการ วงเงิน 5.3 ล้านบาท | | |
| คณะสังคมศาสตร์ | | |
| 1. ทักษะการจัดการ บทบาท และปัญหา ของสตรีนักธุรกิจขนาดย่อมในประเทศไทย | จินตนา สุนทรธรรม | USAID |

| ชื่อโครงการ | หัวหน้าโครงการ | แหล่งทุน |
|--|---------------------|----------------|
| 2. การศึกษาระบบตลาดและการมีส่วนร่วมของสตรีในการตลาดระดับไร่นา | เบญจวรรณ ทองศิริ | IRRI |
| 3. โอกาสและความต้องการศึกษาต่อในระดับอุดมศึกษาในส่วนภูมิภาค (การกำหนดจุดที่ตั้งของมหาวิทยาลัย) | มนัส สุวรรณ | USAID |
| 4. Traditional Irrigation Systems in Northern Thailand | อุไรวรรณ ตันกิมยง | มูลนิธิฟอร์ด |
| 5. Comparative Study of the Culture and Societics of Tai-Speaking Groups in Northern Thailand, Shan State in Burma, and Assam State in India | ฉลาดชาย รมิตานนท์ | มูลนิธิโตโยต้า |
| คณะมนุษยศาสตร์ | | |
| 1. A critical Study of the Northern Thai Version of the Payasa Jatake | พิชิต อัครนิง | มูลนิธิโตโยต้า |
| โครงการศูนย์ส่งเสริมศิลปวัฒนธรรม | | |
| 1. Compilation of Lan Na and Sipsong Pan Na Historical Documents, 1200-1949 | มรว. รุจยา อากาศกร | มูลนิธิโตโยต้า |
| สำนักงานอธิการบดี | | |
| 1. การศึกษาการเปลี่ยนแปลงของอาคารเก่าของกำแพงเมืองเชียงใหม่ | ปรานอม ตันสุขานันท์ | มูลนิธิกลาง |

การทะนุบำรุง ศิลปและวัฒนธรรม

- โครงการล้านนาคดีศึกษา
- โครงการวัฒนธรรมกับการพัฒนา
- โครงการส่งเสริมศาสนาและจริยธรรม
- โครงการศึกษาเครื่องปั้นดินเผา
- โครงการส่งเสริมศิลปะ
- โครงการวิจัยทางด้านล้านนา
- หอศิลป์ปิ่นมาลา

การทะนุบำรุงศิลปและวัฒนธรรม

งานทะนุบำรุงศิลปวัฒนธรรมเป็นหน้าที่ประการหนึ่งของมหาวิทยาลัยนอกเหนือจากงานผลิตบัณฑิต งานวิจัย และงานบริการวิชาการแก่สังคม มหาวิทยาลัยเชียงใหม่ในฐานะที่เป็นสถานศึกษาและวิจัยได้ตระหนักในภาระกิจนี้เสมอมา จึงได้พยายามให้การส่งเสริมและสนับสนุนให้หน่วยงานต่างๆ ในสังกัดมหาวิทยาลัยได้นำความรู้ในเชิงวิชาการมาร่วมดำเนินงานทะนุบำรุงศิลปและวัฒนธรรมอย่างต่อเนื่องตามบทบาทและความเหมาะสมของแต่ละสาขาวิชา และเพื่อให้การดำเนินงานมีความเป็นเอกภาพ ทั้งทางการบริหาร การบริการ ตลอดจนการส่งเสริม มหาวิทยาลัยจึงได้ให้การสนับสนุนโครงการศูนย์ส่งเสริม

ศิลปและวัฒนธรรมขึ้นเพื่อเป็นองค์กรกลางในการดำเนินงานร่วมกับคณะ/หน่วยงานต่างๆ ภายในมหาวิทยาลัย ตลอดจนหน่วยงานภายนอกทั้งภาครัฐบาลและเอกชน เพื่อให้การดำเนินงานด้านนี้ก้าวรุดหน้ายิ่งขึ้น

ในรอบปี 2532 มหาวิทยาลัยเชียงใหม่ได้เข้าร่วมในประเพณีประจำท้องถิ่นที่จัดขึ้นเพื่ออนุรักษ์ไว้ซึ่งวัฒนธรรมและประเพณีของท้องถิ่น อาทิ เช่น งานประเพณีลอยกระทงฯ ประเพณีสงกรานต์ งานรดน้ำดำหัวผู้ว่าราชการจังหวัด และอาจารย์ผู้อาวุโสของมหาวิทยาลัย, การจัดงานตักบาตรเทโวโรหณะ, งานประเพณีทอดกฐิน เป็นต้น



นอกจากงานประจำปีดังกล่าวแล้ว มหาวิทยาลัยยังได้ดำเนินงานในลักษณะที่เป็นการศึกษา ค้นคว้าและวิจัย ตลอดจนการส่งเสริมการให้บริการ ในโครงการต่อเนื่องต่างๆ โดยเฉพาะทางด้านศิลปวัฒนธรรมของล้านนา โดยมีรายละเอียดของโครงการและการดำเนินงานดังนี้

1. โครงการล้านนาคดีศึกษา

เป็นโครงการที่จัดตั้งขึ้นเพื่อประสานงานในด้านล้านนาคดีศึกษาระหว่างหน่วยงานและบุคลากร ทั้งภายในและภายนอกมหาวิทยาลัย เพื่อเก็บรวบรวมข้อมูลทางวัตถุและเอกสาร และงานวิจัยเกี่ยวกับศิลปวัฒนธรรมล้านนาเพื่อที่จะมุ่งให้มีคลังข้อมูล และข้อสนเทศซึ่งจัดอย่างเป็นระบบ สามารถที่จะให้บริการแก่นักศึกษา คณาจารย์ และผู้สนใจด้านล้านนาคดีศึกษาทั่วไป

ลักษณะการดำเนินงานจะแบ่งออกเป็น 5 แผนงาน ดังนี้

1.1 แผนงานวิจัยล้านนาคดีศึกษา

ชื่อโครงการ โครงการวิจัยล้านนาคดีศึกษา

โครงการวิจัยล้านนาคดีศึกษาเป็นโครงการที่มุ่งศึกษาค้นคว้าวิจัย วัฒนธรรมพื้นฐานของสังคมล้านนา โดยนักวิชาการทั้งภายในและภายนอกมหาวิทยาลัยเพื่อให้ได้ความรู้พร้อมทั้งข้อมูลที่ต้องการ และเป็นแนวทางในการแก้ปัญหาทางวัฒนธรรมในสังคมล้านนาปัจจุบัน

1.2 แผนงานคลังข้อมูลและข้อสนเทศล้านนาคดีศึกษา

ชื่อโครงการ โครงการศูนย์สนเทศล้านนาคดี

เป็นโครงการที่จัดรวบรวมข้อสนเทศทางล้านนาคดีศึกษาไว้ในที่เดียวกัน พร้อมทั้งจัดไว้ให้มีระเบียบ แบบแผน สามารถนำออกบริการ และเผยแพร่ได้อย่างกว้างขวาง และมีประสิทธิภาพ

1.3 แผนงานพิพิธภัณฑ์ล้านนาคดีศึกษา

ชื่อโครงการ โครงการพิพิธภัณฑ์ล้านนาคดีศึกษา

เป็นโครงการที่โครงการจัดตั้งศูนย์ส่งเสริมศิลปวัฒนธรรม ร่วมมือกับสำนักหอสมุดเพื่อเก็บรวบรวมและอนุรักษ์วัตถุทางศิลปวัฒนธรรมที่เกี่ยวข้องกับล้านนาคดี ซึ่งต้องใช้ประกอบในการเรียนการสอนและการวิจัยอันจะเป็นแหล่งความรู้ทางวัตถุแก่ผู้ที่สนใจทั้งภายในและภายนอก รวมถึงพิพิธภัณฑ์จะเป็นแหล่งอนุรักษ์โบราณวัตถุ และวัตถุมีค่าทางวัฒนธรรมอื่นๆ เพื่อประโยชน์แก่ชุมชนภาคเหนือ

1.4 แผนงานวิทยาศาสตร์เพื่อการศึกษา

และทะนุบำรุงศิลปวัฒนธรรม

ชื่อโครงการ โครงการวิทยาศาสตร์เพื่อการศึกษา และทะนุบำรุงศิลปวัฒนธรรม

เป็นโครงการที่โครงการจัดตั้งศูนย์ส่งเสริมศิลปวัฒนธรรมร่วมมือกับภาควิชาเคมี ภาควิชาฟิสิกส์ ภาควิชาธรณีวิทยา คณะวิทยาศาสตร์ ภาควิชาภูมิศาสตร์ คณะสังคมศาสตร์ ดำเนินการในการตรวจสอบวัตถุสิ่งของที่เก็บรวบรวมไว้ในพิพิธภัณฑ์เพื่อหาอายุและข้อมูลบางประการด้วยความรู้จากวิทยาศาสตร์ โดยใช้อุปกรณ์และบุคลากรภายในมหาวิทยาลัย ซึ่งวิธีการทางวิทยาศาสตร์เหล่านี้ในปัจจุบันเป็นที่ยอมรับกันอย่างกว้างขวางในวงการโบราณคดีและประวัติศาสตร์

1.5 โครงการอนุรักษ์คัมภีร์ใบลานล้านนา

เป็นโครงการที่จะนำวิธีการทางวิทยาศาสตร์อนุรักษ์คัมภีร์ใบลานล้านนาที่มีอยู่กระจัดกระจายต่างๆ ในภาคเหนือตอนบนพร้อมทั้งสร้างจิตสำนึกให้กับประชาชนในท้องถิ่นให้มีส่วนร่วมในการอนุรักษ์ และเก็บรักษาคัมภีร์ใบลานล้านนาคดีด้วย โครงการนี้ไม่มีวัตถุประสงค์ที่จะปริวรรตใบลานหรือรวบรวมไว้ในส่วนกลาง แต่เป็นความพยายามที่จะเก็บรวบรวมและศึกษาคัมภีร์ใบลานให้อยู่ในสถานที่ปลอดภัยในท้องถิ่นนั้นๆ

2. โครงการวัฒนธรรมกับการพัฒนา

ชื่อโครงการ โครงการวัฒนธรรมกับการพัฒนา

เป็นโครงการที่จะทำให้นักวิชาการและนัก

พัฒนาทั้งของรัฐและเอกชนมีการแลกเปลี่ยนความคิดเห็นในด้านแนวทาง วิธีการ และปัญหาในการทำงานพัฒนา อันจะทำให้ นักพัฒนา มีความเข้าใจเกี่ยวกับความหมายของวัฒนธรรมวิธีการศึกษาวัฒนธรรม การใช้วัฒนธรรมในการดำเนินพัฒนาและสนับสนุนให้ประชาชนมีส่วนร่วมในการพัฒนา

3. โครงการส่งเสริมศาสนาและจริยธรรม

ชื่อโครงการ โครงการส่งเสริมศาสนาและจริยธรรม

โครงการนี้เป็นโครงการที่จะส่งเสริมให้บุคลากรของมหาวิทยาลัยเชียงใหม่นำหลักธรรมของแต่ละศาสนาที่ตนนับถือ และหลักจริยธรรมไปปฏิบัติเพื่อให้เกิดความประพฤติที่เอื้อต่อการอยู่ร่วมกันอย่างสันติ และมีความรับผิดชอบเพื่อให้เกิดความสุข ความสงบแก่สังคม

4. โครงการศึกษาเครื่องปั้นดินเผา

ชื่อโครงการ โครงการศึกษาเครื่องปั้นดินเผา

เป็นโครงการที่โครงการศูนย์ส่งเสริมศิลปะและวัฒนธรรมดำเนินการร่วมกับภาควิชาประวัติศาสตร์ คณะมนุษยศาสตร์เพื่อศึกษาค้นคว้าวิจัยเกี่ยวกับเครื่องปั้นดินเผาโดยเฉพาะชิ้นส่วนจากเตาทุกแห่งในประเทศไทย และประเทศใกล้เคียง และจัดรวบรวมข้อสนเทศทุกประการที่เกี่ยวกับเครื่องปั้นดินเผา ซึ่งปัจจุบันคลังข้อมูลทางด้านเครื่องปั้นดินเผาของภาคเหนือได้ถูกจัดอย่างเป็นระเบียบและสามารถใช้อ้างอิงได้แล้ว

5. โครงการส่งเสริมศิลปะ

ชื่อโครงการ โครงการส่งเสริมศิลปะ

เป็นโครงการที่จะส่งเสริมและเผยแพร่ผลงานด้านศิลปะ โดยเฉพาะอย่างยิ่งศิลปะของท้องถิ่นให้ดำรงอยู่และพัฒนาก้าวหน้ายิ่งขึ้น โครงการนี้จะเป็นแรงกระตุ้นให้เกิดผลงานที่มีคุณภาพอย่างสม่ำเสมอ อีกทั้งเป็นการแนะแนวทางให้เกิดงานที่มีระดับมาตรฐานในกลุ่มที่ผลิตงานด้านศิลปะในชุมชนอีกด้วย

กิจกรรมที่โครงการศูนย์ส่งเสริมศิลปวัฒนธรรม ดำเนินงานร่วมกับหน่วยงานต่าง ๆ ประจำปี 2532

| กิจกรรมที่ดำเนินงานในรอบปี 2532 | วัน-เดือน-ปี |
|--|--------------------|
| 1. โครงการล้านนาคดีศึกษา | |
| 1.1 งานด้านข้อมูลศิลปวัฒนธรรมและเทคโนโลยีพื้นบ้าน | ตลอดปี |
| 1.2 โครงการอนุรักษ์คัมภีร์โบราณล้านนา | ตลอดปี |
| 1.3 "จดหมายเหตุล้านนาคดีศึกษา" ปีละ 4 ฉบับ | ตลอดปี |
| 1.4 การรวบรวม จำแนก และประเมินผลบรรณานุกรมล้านนาคดีศึกษา | ตลอดปี |
| 1.5 งานรวบรวมข้อมูลเกี่ยวกับองค์กรพัฒนาภาคเหนือ | ตลอดปี |
| 1.6 โครงการวิจัยวิทยาศาสตร์เพื่อการศึกษาและทำนุบำรุงศิลปวัฒนธรรม | ตลอดปี |
| 1.7 โครงการศึกษาพิธีกรรมและความเชื่อล้านนา | ตลอดปี |
| 1.8 การสัมมนาเรื่อง "วัฒนธรรมกับการเปลี่ยนแปลง : การสัมมนาผลการศึกษาวิจัยภาคเหนือ" | 26-27 กรกฎาคม 2532 |

| กิจกรรมที่ดำเนินงานในรอบปี 2532 | วัน-เดือน-ปี |
|---|--|
| 2. โครงการวัฒนธรรมกับการพัฒนา 2.1. งานข้อมูลและข้อสนเทศเกี่ยวกับการศึกษาชุมชน 2.2. การรวบรวมเอกสารเกี่ยวกับการวิจัยเชิงคุณภาพ | ตลอดปี ตลอดปี |
| 3. โครงการส่งเสริมศาสนาและจริยธรรม 3.1 จัดพิมพ์หนังสือ "พุทธศาสนปริทัศน์" 3.2 การบรรยายพิเศษเรื่อง "สถานการณ์พุทธศาสนาในประเทศไทยปัจจุบัน" โดย ศาสตราจารย์ แสง จันทร์งาม และรองศาสตราจารย์ ฉัตรสุมาลย์ กบิลสิงห์ 3.3 การบรรยายพิเศษเรื่อง "150 ปี การถ่ายภาพ" โดย รองศาสตราจารย์ ศักดา ศิริพันธ์ 3.4 การบรรยายพิเศษเรื่อง "เรือนกาแล" โดย ศาสตราจารย์ นายแพทย์ เกลียว ปิยะชน และ อาจารย์ วิถี พานิชพันธ์ | - 10 กรกฎาคม 2532 22 กันยายน 2532 6 พฤศจิกายน 2532 |
| 4. โครงการเครื่องปั้นดินเผา 4.1 การสัมมนาเรื่อง "เครื่องปั้นดินเผา ไทย-จีน" | 24 กุมภาพันธ์ 2532 |
| 5. โครงการส่งเสริมศิลปะ 5.1 "ผ้าล้านนายวน รือ ลาว" พิมพ์ครั้งที่ 2 5.2 ปฏิทินศิลปวัฒนธรรมประจำเดือน 5.3 นิทรรศการ "ศิลปกรรมแห่งชาติ ครั้งที่ 34" 5.4 นิทรรศการ "ทิวทัศน์ทางทะเล" 5.5 การประกวดวาดภาพวันต้นไม้แห่งชาติ 5.6 การแสดงละคร "ผู้มาเยือน" 5.7 การแสดงของคณะมิตรภาพเยาวชนจากไทย 5.8 นิทรรศการ "ศิลปกรรมแห่งชาติ ครั้งที่ 35" 5.9 นิทรรศการ "เพื่อชีวิตเพื่อชีวิตที่ดีกว่า" | ตลอดปี 5-20 มกราคม 2532 9-20 มกราคม 2532 12 สิงหาคม 2532 19-21 สิงหาคม 2532 12 กันยายน 2532 14-30 กันยายน 2532 1-5 พฤศจิกายน 2532 |

โครงการวิจัยทางด้านล้านนา

การดำเนินงานในโครงการที่กล่าวมาแล้วนั้นเป็นโครงการที่ศูนย์ส่งเสริมศิลปและวัฒนธรรม เป็นผู้รับผิดชอบดำเนินการ โดยประสานความร่วมมือกับหน่วยงานต่างๆ ภายในมหาวิทยาลัย นอกจากนี้ยังมีโครงการอื่นๆ ที่คณะและมหาวิทยาลัย ดำเนินการอยู่ เช่น-

ฝ่ายวิจัยล้านนา สถาบันวิจัยสังคมได้ดำเนินการแผนงานศึกษาวัฒนธรรมล้านนาไทย โดยมุ่งเน้นในการค้นคว้าและวิจัยทางด้านศิลปและวัฒนธรรม มนุษยศาสตร์ ศึกษาศาสตร์

ประวัติศาสตร์ และจิตรศิลป์ เพื่อค้นหาหลักฐานทางด้านประวัติศาสตร์และวัฒนธรรมของล้านนาไทย เพื่อนำมากำหนดแนวทางในการส่งเสริมการท่องเที่ยว และทะนุบำรุงศิลปวัฒนธรรมทางภาคเหนือ ให้ดำรงความเป็นเอกลักษณ์ไว้ ซึ่งการศึกษาวิจัยนี้จะศึกษาวิจัยทั้งด้านคติชนวิทยา ซึ่งได้แก่ วิถีชีวิตขนบธรรมเนียมประเพณี นิทาน สุภาษิต ศิลปวัฒนธรรม ด้านประวัติศาสตร์ และวัฒนธรรม ได้แก่ ประวัติความเป็นมาของท้องถิ่น โดยเฉพาะทางการเมืองและสังคม

ด้านชาติพันธุ์วิทยา มุ่งศึกษาที่กลุ่มชนในท้องถิ่น โดยเฉพาะชนไม่นิยมที่อาศัยอยู่ในเขตลันนา และเขตติดต่อด้านมนุษยวิทยา มุ่งเน้นที่พฤติกรรมและความคิดของคนในท้องถิ่นอันมีผลต่อการจัดองค์กรทางสังคม

ในรอบปี 2532 นี้ ฝ่ายวิจัยลันนา สถาบันวิจัยสังคมได้มีโครงการวิจัยทางด้านลันนา 4 โครงการ คือ

1. **โครงการวิจัย จารึก ลันนา** เป็นโครงการที่ออกสำรวจศึกษาวิจัยจารึกลันนา เช่น ศิลาจารึก และจารึกที่ฐานพระพุทธรูป เพื่อบันทึกข้อมูลจารึกเก็บไว้เป็นเอกสารวิจัยมาเผยแพร่ให้กับผู้สนใจ
2. **โครงการศึกษาวิจัยคัมภีร์ใบลานภาคเหนือ** โครงการนี้มีการออกสำรวจ บันทึกรวบรวมคัมภีร์ใบลานตามวัดต่างๆ ที่มีอายุตั้งแต่ 30 ปีถึง 500 ปี หรือมากกว่า นำมาถ่ายภาพเก็บหลักฐานไว้ในไมโครฟิล์ม เพื่อศึกษารายละเอียดทางวัฒนธรรมในส่วนต่างๆ ซึ่งมีการบันทึกไว้ และทำการปริวรรตอักษรจากต้นฉบับไมโครฟิล์มออกเผยแพร่แก่หน่วยงานที่สนใจ
3. **โครงการศึกษาวิจัยศิลปสถาปัตยกรรมลันนา** เป็นโครงการที่มุ่งศึกษาวัฒนธรรมทางวัตถุ โดยเน้นหลักในการศึกษารูปแบบ ความหมายและความ

สัมพันธ์ในด้านวัฒนธรรมของสถาปัตยกรรมลันนาเกี่ยวกับโบสถ์ เจดีย์ วิหาร หอไตร และศิลปวัตถุอื่นๆ ที่สัมพันธ์กันทั้งในอดีตและปัจจุบัน และจัดเก็บไว้เป็นหลักฐาน ทั้งโดยการถ่ายรูป จำลองแบบ พร้อมทั้งประวัติความหมาย และไวยากรณ์ ของแต่ละชิ้นส่วน

4. **โครงการศึกษา วิจัย นิทานพื้นบ้าน ปริมpratadi และเพลงพื้นบ้านลันนา** เป็นโครงการที่จะออกสัมภาษณ์เพื่อรวบรวมนิทานพื้นบ้านและเพลงพื้นเมืองจากผู้สูงอายุ หรือผู้รู้ในท้องถิ่นต่างๆ ในเขตภาคเหนือ เพื่อศึกษารายละเอียดทางวัฒนธรรมท้องถิ่น และนำมาจัดทำเป็นเอกสารข้อมูล รวมถึงการจำแนกประเภทข้อมูลตามประเภทตามรูปแบบของข้อมูลเพื่อเผยแพร่ให้กับผู้สนใจ

หอศิลป์ปิ่นมาลา

นอกจากการดำเนินการดังกล่าวมาแล้ว ในปี 2532 มหาวิทยาลัยยังได้ดำเนินการจัดสร้างอาคารหอศิลป์ปิ่นมาลาขึ้นโดยวัตถุประสงค์เพื่อใช้เป็นสถานที่จัดแสดงผลงานศิลปนิพนธ์ของนักศึกษา ใช้เก็บและแสดงศิลปโบราณวัตถุของมหาวิทยาลัยเชียงใหม่ รวมทั้งเพื่อเป็นอนุสรณ์แด่ ฯพณฯ มล.ปิ่น มาลากุล ผู้ริเริ่มก่อตั้งมหาวิทยาลัยเชียงใหม่ โดย ฯพณฯ มล.ปิ่น มาลากุล เป็นผู้บริจาคเงินเพื่อใช้ในการก่อสร้าง



ฯพณฯ ม.ล.ปิ่น มาลากุล และคณะดูสถานที่และฟังการบรรยายสรุปเกี่ยวกับการก่อสร้างหอศิลป์ "ปิ่นมาลา" โดยมี ศาสตราจารย์ นายแพทย์เกษม วัฒนชัย อธิการบดี เป็นผู้บรรยาย ณ มหาวิทยาลัยเชียงใหม่ เมื่อวันที่ 5 มิถุนายน 2532

การให้บริการวิชาการ แก่สังคม

- งานบริการวิชาการแก่ชุมชน
- งานบริการรักษาพยาบาล
- งานร่วมพัฒนาชนบท

การให้บริการวิชาการแก่สังคม

การให้บริการวิชาการแก่สังคม เป็นภารกิจที่สำคัญยิ่งประการหนึ่งของมหาวิทยาลัยเชียงใหม่ โดยมุ่งเน้นที่จะเผยแพร่ความรู้ทั้งทางด้านวิชาการและวิชาชีพให้กับชุมชนในลักษณะต่าง ๆ เช่น การจัดอบรม จัดประชุม สัมมนา จัดอภิปราย และบรรยาย จัดนิทรรศการ การให้บริการเพื่อช่วยเหลือและแก้ปัญหาแก่ชุมชน โดยใช้ประโยชน์จากทรัพยากร อุปกรณ์ หรือความเป็นผู้เชี่ยวชาญในด้านต่าง ๆ ที่มีอยู่ เช่น การจัดหน่วยแพทย์พยาบาล หรือหน่วยทันตกรรมเคลื่อนที่ เพื่อให้บริการอนามัยแก่ชุมชนการให้คำแนะนำ คำปรึกษา หรือให้บริการอื่น ๆ ตามที่ชุมชนร้องขอมา และยังให้ความร่วมมือกับหน่วยงานภายนอกมหาวิทยาลัยทั้งภาครัฐบาลและเอกชน เพื่อเผยแพร่ความรู้เพื่อการพัฒนา ตลอดจนแก้ปัญหาในด้านต่าง ๆ แก่ชุมชน นอกจากนี้ยังมีงานร่วมพัฒนาชุมชนบท เพื่อช่วยเหลือราษฎรที่ยากจนให้มีอาชีพและรายได้สูงมากขึ้นอีกด้วย สำหรับการบริการวิชาการแก่สังคมสามารถจำแนกได้ 3 งาน คือ งานบริการวิชาการแก่ชุมชน, งานบริการรักษาพยาบาลและงานร่วมพัฒนาชุมชน

1. งานบริการวิชาการแก่ชุมชน

มหาวิทยาลัยเชียงใหม่ได้ตระหนักถึงความสำคัญด้านนี้มากเช่นเดียวกับภารกิจด้านอื่น ๆ จึงได้จัดตั้งสำนักบริการวิชาการขึ้น เพื่อรองรับงานด้านการบริการวิชาการแก่ชุมชนโดยเฉพาะ

สำนักบริการวิชาการ เป็นหน่วยงานใหม่ได้ประกาศจัดตั้งในพระราชกฤษฎีกาฉบับที่ 2532 ทำหน้าที่ให้การศึกษ ฝึกอบรม สัมมนา เพื่อเผยแพร่ความรู้ทางวิชาการและวิชาชีพแก่บุคลากรทั้งภายในและภายนอกมหาวิทยาลัย ส่งเสริมและพัฒนาชุมชนตามความต้องการของ

ประเทศริเริ่มโครงการที่หน่วยงานอื่น ๆ ของมหาวิทยาลัยยังไม่ได้ดำเนินการ เป็นองค์กรที่เชื่อมต่อช่องว่างระหว่างอาจารย์และนักวิชาการในมหาวิทยาลัยกับหน่วยงานภายนอก และจัดทำหน้าที่ด้านการตลาดในการนำผลงานที่ผลิตขึ้นในมหาวิทยาลัยออกสู่ผู้ใช้ภายนอกทั้งที่เป็นหน่วยงานของรัฐและเอกชน ตลอดจนทำหน้าที่แสวงหาแหล่งทุนจากภายนอกเพื่อสนับสนุนงานบริการวิชาการของมหาวิทยาลัย

การจัดแบ่งงานของสำนักบริการวิชาการตามที่ประกาศในพระราชกฤษฎีกาฉบับที่ 13 กรกฎาคม 2532 มี 4 ฝ่าย ด้วยกัน คือ

1. สำนักงานเลขานุการ
2. ฝ่ายบริการวิชาการ
3. ฝ่ายร่วมพัฒนา
4. ฝ่ายเอกสารและโสตทัศนอุปกรณ์

ตลอดระยะเวลาที่ผ่านมาสำนักบริการวิชาการได้ดำเนินงานเพื่อให้บรรลุตามนโยบายและเป้าหมายที่กำหนดไว้ โดยจัดอบรม สัมมนา และกิจกรรมอื่น ๆ นอกจากนั้นยังสนับสนุนและส่งเสริมหน่วยงานอื่น ๆ ทั้งภายใน ภายนอกมหาวิทยาลัยทั้งภาครัฐบาลและเอกชนในการจัดกิจกรรมร่วมกัน โดยใช้ทรัพยากรและอุปกรณ์ที่มีอยู่ เพื่อเผยแพร่ความรู้ด้านต่าง ๆ ทั้งด้านวิชาการ วิชาชีพ และบริการ เพื่อให้ชุมชนได้รับประโยชน์มากขึ้น ตามหน้าที่ของสำนักบริการวิชาการ

ถึงแม้ว่ามหาวิทยาลัยจะมีหน่วยงานเพื่อรองรับงานบริการวิชาการแก่ชุมชนโดยเฉพาะแล้วก็ตาม ในส่วนของคณะก็ให้ความสำคัญและสนับสนุนงานด้านนี้ ซึ่งเป็นภารกิจสำคัญของมหาวิทยาลัยเช่นกัน โดยการจัดกิจกรรมต่าง ๆ เช่น อบรม ประชุมสัมมนา อภิปราย จัดนิทรรศการ และการบริการด้านอื่น ๆ ซึ่งมีรายละเอียดของกิจกรรมที่คณะหน่วยงานจัดในปี พ.ศ.2532 ดังต่อไปนี้

งานบริการวิชาการแก่ชุมชน ของคณะ/หน่วยงานต่าง ๆ ประจำปี พ.ศ.2532

| วัน/เดือน/ปี | ชื่อเรื่องกิจกรรม | สถานที่จัดกิจกรรม | ผู้เข้าร่วม |
|-----------------------|---|---|--|
| คณะมนุษยศาสตร์ | | | |
| 27-29 ม.ค. 32 | อบรมแนะแนวเชิงปฏิบัติการกิจกรรมเสริมหลักสูตรการสอนภาษาแก่ครูที่สอนภาษาฝรั่งเศส | เชียงใหม่ลีร์สปอร์ต อ.เชียงใหม่ | ครูที่สอนภาษาวิชาภาษาฝรั่งเศสระดับมัธยมศึกษาภาคเหนือ |
| 4-5 ก.พ. 32 | การประชุมเชิงปฏิบัติการเรื่อง บทบาทครูในการสอนทักษะการอ่าน | ห้อง HB 5220 คณะมนุษยศาสตร์ | ผู้สนใจทั่วไป |
| 2 ก.ค.-22 ก.ย. 32 | อบรมหลักสูตรมัคคุเทศก์ภาคเหนือรุ่นที่ 6 | HB 5200 คณะมนุษยศาสตร์ | ผู้สนใจทั่วไป |
| 30 ต.ค. 32 | บรรยายพิเศษฉลองครบ 25 ปี คณะมนุษยศาสตร์ เรื่อง "สถาปัตยกรรมในล้านนา" ศาสตร์และ "จิตรกรรมเวียงต้า" | ห้อง HB 5200 คณะมนุษยศาสตร์ | ผู้สนใจทั่วไป |
| คณะศึกษาศาสตร์ | | | |
| 6-7 ก.พ. 32 | การสัมมนาเรื่อง เกษตรกรกับการใช้สารกำจัดศัตรูพืช | ห้องประชุมใหญ่อาคาร 3 คณะศึกษาศาสตร์ | ผู้สนใจทั่วไป |
| 29-30 พ.ค. 32 | สัมมนาทางวิชาการ "เทคนิคการสอนคณิตศาสตร์เฉพาะเรื่องในระดับมัธยมศึกษา" | ห้องประชุม 3 คณะศึกษาศาสตร์ | ครูผู้สอนคณิตศาสตร์ในระดับมัธยมศึกษาตอนต้นและตอนปลายในเขตพัฒนาภาคเหนือ |
| คณะวิจิตรศิลป์ | | | |
| 22 ก.พ.-10 มี.ค. 32 | นิทรรศการศิลปกรรม "ความบันดาลใจจากญี่ปุ่น" | พุทธสถานเชียงใหม่ | ผู้สนใจทั่วไป |
| 15 มี.ค.-30 พ.ค. 32 | นิทรรศการศิลปกรรม "British Drawing 1964-1975" | สำนักหอสมุด มหาวิทยาลัยเชียงใหม่ | ผู้สนใจทั่วไป |
| 30 มี.ค.-10 เม.ย. 32 | นิทรรศการแสดงผลงานศิลปะนิพนธ์ และโครงการศิลปะไทย | พุทธสถาน จ.เชียงใหม่ | ผู้สนใจทั่วไป |
| 11-29 ก.ค. 32 | นิทรรศการแสดงผลงานภาพพิมพ์ของนักศึกษาคณะวิจิตรศิลป์ | ห้องนิทรรศการบริติชเคาน์ซิล กรุงเทพฯ | ผู้สนใจทั่วไป |
| 29 ก.ค.-11 ส.ค. 32 | นิทรรศการแสดงผลงานกลุ่มผู้สอนศิลปะใน มช. | พุทธสถาน เชียงใหม่ | ผู้สนใจทั่วไป |
| 18 ส.ค. 32 | นิทรรศการ "ภาพถ่ายจิตรกรรมเวียงต้า" | ล็อบบี้โรงแรมเชียงใหม่ฮอริคัต | ผู้สนใจทั่วไป |
| คณะสังคมศาสตร์ | | | |
| 6 ม.ค.-9 เม.ย. 32 | อบรมโครงการพัฒนานักบริหาร "CMU MINI MBA" (จำนวน 222 ชั่วโมง) | ห้องประชุมคณะสังคมศาสตร์ | ผู้บริหารธุรกิจเอกชนหรือรัฐวิสาหกิจ |

งานบริการวิชาการแก่ชุมชน ของคณะ/หน่วยงานต่าง ๆ ประจำปี พ.ศ.2532

| วัน/เดือน/ปี | ชื่อเรื่องกิจกรรม | สถานที่จัดกิจกรรม | ผู้เข้าร่วม |
|---------------------|--|--|---|
| 15-17 มี.ค. 32 | อบรม โครงการเสริมความรู้ทางการเมืองการปกครองแก่ผู้นำชุมชนในเขตจังหวัดภาคเหนือ | ห้องประชุมตึก 3 ชั้น 4 คณะสังคมศาสตร์ | ผู้สนใจทั่วไป |
| 22-27 พ.ค. 32 | สัมมนาเชิงปฏิบัติการ "การวางแผนเพื่อการส่งออก" | โรงแรมเชียงใหม่พลาซ่า | นักธุรกิจที่ทำธุรกิจส่งออกขนาดย่อมในภูมิภาค |
| 24-26 พ.ค. 32 | อบรมเสริมความรู้ทางการเมืองการปกครองแก่ผู้นำชุมชนในเขตพื้นที่จังหวัดภาคเหนือรุ่นที่ 2 | ห้องประชุม ตึก 3 ชั้น 4 คณะสังคมศาสตร์ | ผู้นำชุมชนระดับหมู่บ้านในเขตพื้นที่จังหวัดภาคเหนือ |
| 26 พ.ค. 32 | อบรมครูสอนภูมิศาสตร์ท้องถิ่น | ห้องประชุมอาคารเรียนรวม ตึก 4 คณะสังคมศาสตร์ | ครูสอนภูมิศาสตร์ท้องถิ่น |
| 18-25 มิ.ย. 32 | อบรมความรู้เกี่ยวกับกฎหมายแรงงาน | ห้องประชุมเล็ก อาคารเรียนรวม คณะสังคมศาสตร์ | ผู้ใช้แรงงานในจ.เชียงใหม่และภาคเหนือ |
| 10-14 ก.ค. 32 | นิทรรศการปัญหาความรุนแรงในครอบครัว | สำนักหอสมุด | ผู้สนใจทั่วไป |
| 24 ก.ค.-4 ส.ค. 32 | นิทรรศการ "ภาษีมูลค่าเพิ่ม (Value added tax)" | ห้องสมุดคณะสังคมศาสตร์ | ผู้สนใจทั่วไป |
| 7-18 ส.ค. 32 | นิทรรศการ "เทคโนโลยีกับการสื่อสาร" | ห้องสมุดคณะสังคมศาสตร์ | ผู้สนใจทั่วไป |
| 16 ก.ย. 32 | ประชุมปฏิบัติการ "ปัญหาและแนวทางการมีส่วนร่วมในการกำหนดทิศทางการพัฒนาชาวไทยภูเขา" | ห้องสารสนเทศ สำนักงานอธิการบดี | ตัวแทนของชาวไทยภูเขา จำนวน 20 คน |
| 9 ต.ค. 32 | บรรยายพิเศษสหพันธ์หมู่บ้านเมืองกับชาวเชียงใหม่ | ศาลาอ่างแก้ว มช. | ผู้สนใจทั่วไป |
| 14-17 ต.ค. 32 | อบรมนักวิจัยด้านสตรีศึกษา | รร.นอร์ทเทอรันอินน์เชียงใหม่ | ผู้สนใจปัญหาด้านสตรี |
| 27 ต.ค. 32 | ประชุมวิชาการประจำปี 2532 เรื่อง "ความรู้ นักเศรษฐศาสตร์ไทยปี 2532" คณะวิทยาศาสตร์ | โรงแรมเชียงใหม่ภูคำ จ.เชียงใหม่ | นักเศรษฐศาสตร์ทั้งภาค รัฐบาลและเอกชน |
| 13-18 มี.ค. 32 | อบรมการเขียนโปรแกรมภาษาเบสิกขั้นสูง | ภาควิชาคณิตศาสตร์ คณะวิทยาศาสตร์ | เจ้าหน้าที่ของ มช. และ บุคคลภายนอก |
| 14-17 มี.ค. 32 | การประชุมเชิงปฏิบัติการ "การเรียนการสอน พหุภาษาสำหรับระดับวิทยาลัยครูและมัธยมปลาย" | ภาควิชาชีววิทยา คณะวิทยาศาสตร์ | อาจารย์จากวิทยาลัยในภาคเหนือและครูผู้สอนระดับมัธยมปลาย ใน 17 จ.ภาคเหนือ |
| 17-30 เม.ย. 32 | อบรมเซรามิกส์ ภาคฤดูร้อน | อาคารสิริเกศ ภาควิชาเคมี | ผู้สนใจทั่วไป |
| 17 เม.ย.-25 ก.ค. 32 | อบรม "การเป่าแก้วศิลป์" | อาคารเป่าแก้ว ภาควิชาเคมี | ผู้สนใจทั่วไป |
| 9-12 พ.ค. 32 | ประชุมปฏิบัติการธรณีศาสตร์ "แร่และหินสำหรับครูในระดับมัธยม" | ภาควิชาธรณีวิทยา คณะวิทยาศาสตร์ | ครู ระดับมัธยมในภาคเหนือ |

งานบริการวิชาการแก่ชุมชน ของคณะ/หน่วยงานต่าง ๆ ประจำปี พ.ศ.2532

| วัน/เดือน/ปี | ชื่อเรื่องกิจกรรม | สถานที่จัดกิจกรรม | ผู้เข้าร่วม |
|---------------------|--|---|--|
| 17-19 ส.ค. 32 | นิทรรศการ "วันวิทยาศาสตร์แห่งชาติ ประจำปี 2532" | คณะวิทยาศาสตร์ | ผู้สนใจทั่วไป |
| 16 ก.ย. 32 | ประชุมปฏิบัติการ "พิสัยพื้นฐาน คลื่น และความถี่" | ชั้น 1 ตึกฟิสิกส์ 2 คณะวิทยาศาสตร์ | ครูวิทยาศาสตร์ ระดับมัธยมปลายในเขตพัฒนาภาคเหนือ |
| 16-17 ต.ค. 32 | สัมมนาทางวิชาการ "ความหลากหลายทางชีวภาพในประเทศไทย" | รร.เชียงใหม่ภูคำ จ.เชียงใหม่ | ครู อาจารย์ จากโรงเรียนของรัฐบาลและเอกชนที่เกี่ยวข้องและสนใจในวิชาการทางชีววิทยา |
| 17-19 ต.ค. 32 | ประชุมวิชาการวิทยาศาสตร์ ระดับมัธยมศึกษา ครั้งที่ 4 | ห้องประชุมใหญ่ อาคารเรียนรวมคณะวิศวกรรมศาสตร์ | ผู้สนใจทั่วไป |
| 18-20 ต.ค. 32 | ประชุมวิชาการวิทยาศาสตร์และเทคโนโลยีแห่งประเทศไทยเรื่อง "วิทยาศาสตร์และเทคโนโลยีเพื่อการพัฒนาทรัพยากรภาคเหนือ" | อาคารเรียนรวมคณะแพทยศาสตร์ | ผู้สนใจทั่วไป |
| 13 มี.ค.-7 เม.ย. 32 | อบรมหลักสูตรดิจิทัลเทคนิค | ภาควิศวกรรมไฟฟ้า คณะวิศวกรรมศาสตร์ | เจ้าหน้าที่และพนักงานของสำนักงานการสื่อสารโทรคมนาคมเขตเหนือ |
| 9-14 มี.ค. 32 | อบรมปฏิบัติการเรื่อง "การแต่งแร่พลอยได้จากทางแร่ดิบบุก" | ภาควิชาเหมืองแร่ คณะวิศวกรรมศาสตร์ | ผู้สนใจทั่วไป |
| 18-19 เม.ย. 32 | อบรม "คอนกรีตเพื่อการพัฒนาชนบท" | ศาลาประชาคม จ.พิษณุโลก | ผู้สนใจทั่วไป |
| 20-27 พ.ค. 32 | สัมมนา "โครงการพัฒนานักอุตสาหกรรมภาคเหนือ ครั้งที่ 1" | โรงแรมพรพิงค์ทาวเวอร์ | นักอุตสาหกรรมในเขตภาคเหนือ |
| 2 มี.ค. 32 | ประชุมผู้อำนวยการโรงพยาบาลชุมชนและสมาชิกชมรมแพทย์ชนบทภาคเหนือ | ศูนย์ฝึกอบรมและพัฒนาการสาธารณสุขมูลฐาน จ.นครสวรรค์ | ผู้อำนวยการโรงพยาบาลชุมชนและสมาชิกชมรมแพทย์ชนบทภาคเหนือ เขต 6, 5 |
| 1 พ.ค. 32 | สัมมนา "การวิจัยในมนุษย์" | ห้องประชุมชั้นที่ 15 อาคารสุจิติน | อาจารย์ ข้าราชการของคณะแพทยศาสตร์และโรงพยาบาลต่าง ๆ |

งานบริการวิชาการแก่ชุมชน ของคณะ/หน่วยงานต่าง ๆ ประจำปี พ.ศ.2532

| วัน/เดือน/ปี | ชื่อเรื่องกิจกรรม | สถานที่จัดกิจกรรม | ผู้เข้าร่วม |
|--------------------|---|--|--|
| 26 ส.ค. 32 | อบรม "โรคผิวหนังในเด็ก" | ห้องประชุมอาคารสุจินต์ | ครูจากกองการศึกษา เทศบาลนครเชียงใหม่ และสำนักงานการประ ถมศึกษา พยาบาลและเจ้า หน้าที่สาธารณสุข จ.เชียงใหม่ |
| 30 ส.ค. 32 | บริการตรวจสุขภาพ ให้กับประชาชน | บ้านสบบาย ต.บ้านแลง อ.เมือง จ.ลำปาง | ประชาชนในหมู่บ้านและ ใกล้เคียง |
| 24 ก.ค.-31 ส.ค. 32 | คณะเกษตรศาสตร์ ฝึกอบรมแก่เกษตรกรชาวเขา รุ่นที่ 2/2532 | สถานีทดลองและศูนย์ฝึก อบรมเกษตรกรที่สูงข้างเคียน จ.เชียงใหม่ | เกษตรกรชาวเขา |
| 4-5 ก.ย. 32 | อบรมการพัฒนาผลิตภัณฑ์ถนอมอาหารและ ปรับปรุงโภชนาการ | ภาควิชาวิทยาศาสตร์และ เทคโนโลยีการอาหาร คณะเกษตรฯ | ตัวแทนแม่บ้านจาก 6 หมู่บ้านบริเวณศูนย์ศึกษา การพัฒนาห้วยฮ่องไคร้ |
| 14-22 มี.ค. 32 | คณะทันตแพทยศาสตร์ อบรมหลักสูตรระยะสั้น ORAL PATHOLOGY AND AIDS | ห้อง ป.โท ชั้น 4 คลินิก บริการทันตกรรม คณะทันตฯ | ทันตแพทย์ในสังกัด ทบวงฯ กระทรวง สาธารณสุขและหน่วย งานอื่น |
| 10-12 เม.ย. 32 | อบรม "การแก้ปัญหาโรคปริทันต์ที่ลุกลามใน บริเวณช่องปากฟัน | ห้องบรรยายที่ 4 คณะทันตแพทยศาสตร์ | ทันตแพทย์จากหน่วยงาน ของรัฐและเอกชน |
| 20-21 ก.ค. 32 | อบรมเจ้าหน้าที่สาธารณสุขระดับตำบล | ห้องประชุม กก.ประจำ คณะทันตฯ | เจ้าหน้าที่สาธารณสุขระ ดับตำบล สังกัดสถานี อนามัยในเขต อ.ฮอด ผัง พร้าว ดอยเต่า และ สันป่าตอง |
| 1 ก.ย. 32 | งานบริการตามโครงการหน่วยทันตกรรม พระราชทาน | บ้านปางมดแดง อ.เชียงคำ จ.พะเยา | อาจารย์และข้าราชการของ คณะ |
| 4-15 ก.ย. 32 | งานบริการตามโครงการหน่วยทันตกรรม พระราชทาน | โรงเรียนบ้านในสวน อ.เมือง จ.แม่ฮ่องสอน | ประชาชนทั่วไป |

งานบริการวิชาการแก่ชุมชน ของคณะ/หน่วยงานต่าง ๆ ประจำปี พ.ศ.2532

| วัน/เดือน/ปี | ชื่อเรื่องกิจกรรม | สถานที่จัดกิจกรรม | ผู้เข้าร่วม |
|--------------------|---|---|---|
| 25-27 ต.ค. 32 | ประชุมเชิงปฏิบัติการ "ทันตแพทยศาสตร์ศึกษา สำหรับทันตแพทย์พี่เลี้ยง" ครั้งที่ 3 | ห้องบรรยาย ปี 6 คณะทันตแพทยศาสตร์ | ทันตแพทย์คู่สัญญาที่ปฏิบัติงานในโรงพยาบาลชุมชนและสำนักงานสาธารณสุขจังหวัดในเขต 5 และเขต 6 |
| 13-17 มี.ค. 32 | คณะเทคนิคการแพทย์ อบรมเชิงปฏิบัติการ "การพัฒนาเทคนิควิธีการ ตรวจประเมิน และการให้การรักษาทางกายภาพบำบัดผู้ป่วยเด็กพิการทางสมอง" | ชั้น 3 คณะเทคนิคการแพทย์ | นักกายภาพบำบัดจากกระทรวงสาธารณสุข และนักกายภาพบำบัดที่เป็นเป็นอาจารย์และผู้สนใจอื่น ๆ |
| 24 มี.ค. 32 | คณะพยาบาลศาสตร์ อบรม "หลักสูตรฝึกอบรม/ดูงานระยะสั้นด้าน Nursing (midwifery) สำหรับพยาบาลนานาชาติ ผู้รับทุนรัฐบาลไทย" | ห้องประชุมชั้น 6 อาคาร 1 คณะพยาบาลศาสตร์ | พยาบาลและผดุงครรภ์จากประเทศต่าง ๆ แถบทวีปเอเชีย ผู้สนใจทั่วไป |
| 8-26 พ.ค. 32 | อบรมเชิงปฏิบัติการ "การประเมินสุขภาพสำหรับพยาบาลประจำการของโรงพยาบาลชุมชน โรงพยาบาลทั่วไปในเขตภาคเหนือ และอาจารย์ของคณะพยาบาลศาสตร์" | อาคาร 1 คณะพยาบาลศาสตร์ | |
| 10 มี.ย. 32 | อบรม "การเตรียมหญิงตั้งครรภ์เพื่อการคลอด" รุ่นที่ 1 | อาคาร 2 คณะพยาบาลศาสตร์ | หญิงตั้งครรภ์หรือสามีที่สนใจ |
| 16-28 มี.ย. 32 | อบรมผู้นำเยาวชนสาธารณสุขในโรงเรียน | โรงเรียนกวีลชวิทยาลัย | นักเรียนโรงเรียนกวีลชวิทยาลัย |
| 22 ก.ค.-26 ส.ค. 32 | อบรม "การเตรียมหญิงตั้งครรภ์เพื่อการคลอด" | อาคาร 2 คณะพยาบาลศาสตร์ | ผู้สนใจทั่วไป |
| 7-12 ส.ค. 32 | อบรมเรื่อง "การอบรมผู้ดูแลเด็ก" | ห้อง 205 อาคาร 2 คณะพยาบาลศาสตร์ | ผู้ดูแลเด็กสถาบันรับเลี้ยงเด็กก่อนวัยเรียน |
| 5-6 ต.ค. 32 | ประชุม "การพยาบาลผู้ป่วยเอดส์" | | อาจารย์พยาบาลและพยาบาลวิชาชีพและผู้สนใจทั่วไป ใน 17 จังหวัดภาคเหนือ |
| 9-11 ต.ค. 32 | อบรมการปฐมพยาบาลเบื้องต้น สำหรับเด็กนักเรียน | ห้องประชุมมิเชียร-ทวีลาภ ชั้น 6 อาคาร 1 คณะพยาบาลศาสตร์ | นักเรียนชั้น ม.4 และ ม.5 โรงเรียนยุพราชวิทยาลัย จำนวน 50 คน |

งานบริการวิชาการแก่ชุมชน ของคณะ/หน่วยงานต่าง ๆ ประจำปี พ.ศ.2532

| วัน/เดือน/ปี | ชื่อเรื่องกิจกรรม | สถานที่จัดกิจกรรม | ผู้เข้าร่วม |
|---------------|--|---|--|
| 14 ต.ค. 32 | งานบริการตามโครงการสาธารณสุขมูลฐาน | บ้านห้วยสะแพค ต.แม่สอย อ.จอมทอง จ.เชียงใหม่ | ประชาชนในหมู่บ้าน |
| 27 ก.ค. 32 | สถาบันวิจัยวิทยาศาสตร์สุขภาพ นิทรรศการโรคเอดส์ | สถาบันวิจัยวิทยาศาสตร์สุขภาพ | ผู้สนใจทั่วไป |
| 13 ก.ค. 32 | สถาบันวิจัยสังคม สัมมนา "การวางแผนลุ่มน้ำแบบผสมผสาน" | สถาบันวิจัยสังคม | ผู้สนใจทั่วไป |
| 24 มิ.ย. 32 | สถาบันวิจัยและพัฒนาวิทยาศาสตร์และเทคโนโลยี สัมมนา "ความรู้เกี่ยวกับรังสีนิวตรอนแกมมาที่อาคารวิจัยนิวตรอน จำเป็นสำหรับทหาร ตำรวจ ข้าราชการฝ่ายปก พลังงานสูง ครอง" | อาคารวิจัยนิวตรอน พลังงานสูง | ผู้สนใจทั่วไป |
| 2-3 ก.พ. 32 | โครงการจัดตั้งสำนักบริการวิชาการ การประชุมเชิงปฏิบัติการ เรื่อง ข้าวไทยสำหรับ ตลาดอาหารสุขภาพในประเทศเยอรมันตะวันตก | ห้องประชุมชั้น 2 สำนักบริการวิชาการ | ผู้สนใจทั่วไป |
| 18 ก.พ. 32 | การบรรยายพิเศษเรื่อง กลยุทธ์การจัดการธุรกิจ ครอบครัว | ศาลาธรรม มช. | ผู้สนใจทั่วไป |
| 10 พ.ค. 32 | สัมมนา "คณะรัฐมนตรีสัญจรกับการพัฒนา ภาคเหนือ" | โรงแรมเชียงใหม่ภูคำ | สส. ประธานสภาจังหวัด นายกเทศมนตรี ประธาน หอการค้าจังหวัด นายก สมาคมและชมรมอาชีพ ต่าง ๆ |
| 25 มิ.ย. 32 | สัมมนา "แฟรนไชส์ทางลัดสู่เจ้าแก่งภาคเหนือ" | ห้องเอราวัณ รร.เชียงใหม่ภูคำ | นักธุรกิจภาคเหนือ |
| 29 มิ.ย. 32 | ประชุมเชิงปฏิบัติการเรื่อง "ศิลปวัฒนธรรม และเศรษฐกิจ" | ห้องสัมมนาชั้น 2 สำนักบริการวิชาการ | ผู้สนใจทั่วไป |
| 6-8 ก.ย. 32 | อบรมการให้บริการเชิงธุรกิจ | ห้องสารสนเทศ สำนักงานอธิการบดี | พนักงานในสังกัดการ สื่อสารเขต 5 และ เขต 6 |
| 17-21 ต.ค. 32 | อบรมเชิงปฏิบัติการ "การใช้ไมโครคอมพิวเตอร์ สำหรับนักเรียนชั้นประถมและมัธยม" | ห้องปฏิบัติการชั้น 2 สำนักบริการวิชาการ | นักเรียนชั้นระดับ ประถมและมัธยม |
| 21-22 ต.ค. 32 | สัมมนาเรื่อง "การวางแผนพัฒนาการท่องเที่ยว จังหวัดเชียงใหม่" | ห้องสารสนเทศ สำนักงานอธิการบดี | ผู้สนใจทั่วไป |

งานบริการวิชาการแก่ชุมชน ของคณะ/หน่วยงานต่าง ๆ ประจำปี พ.ศ.2532

| วัน/เดือน/ปี | ชื่อเรื่องกิจกรรม | สถานที่จัดกิจกรรม | ผู้เข้าร่วม |
|----------------|---|---|---|
| 26 พ.ค. 32 | สำนักหอสมุด สัมมนา "ความร่วมมือระหว่างห้องสมุดของ กลุ่มสถาบันอุดมศึกษาภาคเหนือ" | สำนักหอสมุด | บรรณารักษ์ห้องสมุด สถาบันของกลุ่มอุดม ศึกษาภาคเหนือ |
| 7 ส.ค. 32 | นิทรรศการ "ควีนสิริกิติ์" | ห้องโถงชั้นล่างสำนักหอสมุด | ผู้สนใจทั่วไป |
| 14 ม.ค. 32 | กรรมการส่งเสริมมหาวิทยาลัย นิทรรศการเครื่องใช้สำนักงานและวัสดุทัศนุ- ปกรณ์เพื่อการศึกษาและธุรกิจ | ห้องกาสะลองทองกวาว ร.พรพิงค์ จ.เชียงใหม่ | ผู้สนใจทั่วไป |
| 10 ก.พ. 32 | ศูนย์ส่งเสริมตำรา นิทรรศการหนังสือตำราและเอกสารวิชาการ ของมหาวิทยาลัยเชียงใหม่ | สำนักหอสมุด มหาวิทยาลัยเชียงใหม่ | ผู้สนใจทั่วไป |
| 11-17 มิ.ย. 32 | สำนักงานอธิการบดี สัมมนา "การบริหารธุรกิจ" รุ่นที่ 4 | โรงแรมเชียงใหม่ฮอริคิต | นักธุรกิจชั้นนำภาคเหนือ |
| 19 ส.ค. 32 | อบรม "การณรงค์ต่อต้านโรคเอดส์" | ห้องสารสนเทศ | ผู้แทนกลุ่มสถาบันอุดม ศึกษาภาคเหนือ |

ในปีงบประมาณ 2532 มีโครงการบริการ
วิชาการแก่ชุมชน ที่ได้รับจัดสรรเงินงบประมาณ
แผ่นดิน มี 39 โครงการ รวมจำนวนเงิน 356,000
บาท จำแนกตามคณะหน่วยงานต่าง ๆ ดังนี้

| | จำนวนเงิน | จำนวนเงิน | จำนวนเงิน (บาท) |
|---|---------------|-----------|-----------------|
| 5.โครงการประชุมเชิงปฏิบัติการ | 3,000 | | |
| 6.โครงการเผยแพร่วิชาการผ่านสื่อ มวลชน | 3,000 | | |
| คณะทันตแพทยศาสตร์ 4 โครงการ | 30,000 | | |
| 1.โครงการสนับสนุนงานทันต- สาธารณสุขภาคเหนือ | 21,000 | | |
| 2.โครงการบริการวัสดุทัศนุปรกรณ์ และสื่อการสอน | 4,000 | | |
| 3.โครงการให้ความรู้แก่ผู้มาขอรับ บริการบำบัดรักษาภายในคณะฯ | 2,000 | | |
| 4.โครงการเผยแพร่ความรู้ทางทันต- สุขศึกษาแก่ประชาชนผ่านทางสื่อ มวลชนต่าง ๆ | 3,000 | | |
| คณะเทคนิคการแพทย์ 1 โครงการ | 30,000 | | |
| 1.วารสารเทคนิคการแพทย์เชียงใหม่ | 30,000 | | |

| | จำนวนเงิน | | จำนวนเงิน |
|--|---------------|---|---------------|
| คณะพยาบาลศาสตร์ 2 โครงการ | 40,000 | 6. โครงการการอบรมเชิงปฏิบัติการ เรื่อง “การฝึกหัดเขียนโปรแกรมแบบโครงสร้างเบื้องต้น” | 10,000 |
| 1. โครงการสาธารณสุขมูลฐานในโครงการพัฒนาเบ็ดเสร็จลุ่มน้ำสาขาแม่ปิง โครงการพระราชดำริ (ต่อเนื่อง) | 35,000 | คณะศึกษาศาสตร์ 3 โครงการ | 25,000 |
| 2. โครงการอบรมเชิงปฏิบัติการ เรื่อง การประเมินสุขภาพ | 5,000 | 1. โครงการพลาสมาয়ู่ชนบท | 10,000 |
| คณมนษยศาสตร์ 7 โครงการ | 40,000 | 2. โครงการการออกวารสาร “วิถผลและวิจัยศึกษาศาสตร์ มหาวิทยาลัยเชียงใหม่” | 6,000 |
| 1. โครงการรายการวิทยุสำหรับเด็ก “พิราบน้อย” | 5,570 | 3. โครงการการประชุมเชิงปฏิบัติการเกี่ยวกับเทคนิคการสอนคณิตศาสตร์เฉพาะเรื่องในระดับมัธยมศึกษา | 9,000 |
| 2. โครงการห้องสมุดหมุนเวียน | 8,120 | คณะสังคมศาสตร์ 2 โครงการ | 14,000 |
| 3. โครงการสารนิเทศทางอากาศ | 1,800 | 1. โครงการปรับปรุงส่งเสริมคุณภาพและอาชีพครู เรื่องการฝึกอบรมครูสอนภูมิศาสตร์ท้องถิ่นเน้นการอนุรักษ์ทรัพยากรธรรมชาติและสิ่งแวดล้อม | 6,000 |
| 4. โครงการศูนย์วิชาการและบริการทางจิตวิทยา | 8,050 | 2. โครงการเสริมความรู้เกี่ยวกับกฎหมายแรงงานแก่ผู้ใช้แรงงานในเขตจังหวัดเชียงใหม่และภาคเหนือ | 8,000 |
| 5. โครงการสิ่งละอันพันละน้อยจากภาควิชาภาษาไทย | 1,950 | สถาบันวิจัยและพัฒนาวิทยาศาสตร์และเทคโนโลยี 2 โครงการ | 20,000 |
| 6. โครงการแนะแนวเชิงปฏิบัติการ กิจกรรมเสริมหลักสูตร การสอนภาษาแก่ครูสอนภาษาฝรั่งเศสระดับมัธยมจากโรงเรียนทั่วภาคเหนือ | 12,510 | 1. โครงการความรู้เกี่ยวกับรังสีนิวตรอน-แกมมา ที่จำเป็นสำหรับทหารและตำรวจและข้าราชการฝ่ายปกครอง | 10,000 |
| 7. โครงการเผยแพร่ความรู้ภาษาฝรั่งเศสทางวิทยุกระจายเสียง | 2,000 | 2. โครงการการพัฒนาเซรามิกส์ภาคเหนือเพื่อตลาดในอเมริกา | 10,000 |
| คณะวิทยาศาสตร์ 6 โครงการ | 60,000 | ศูนย์วิจัยเพื่อเพิ่มผลผลิตทางการเกษตร 2 โครงการ | 10,000 |
| 1. โครงการการอบรมเชิงปฏิบัติการ พันธุศาสตร์พื้นฐาน | 10,000 | 1. โครงการฝึกอบรมเกษตรกรเรื่อง การจัดการระบบการปลูกพืชในเขตเกษตรน้ำฝน | 8,000 |
| 2. โครงการประชุมปฏิบัติการ ฟิสิกส์พื้นฐาน 3 (คลื่นและความร้อน) | 10,000 | 2. โครงการฝึกงานนักศึกษาวิทยาลัยเกษตรกรรมจากจังหวัดต่าง ๆ | 2,000 |
| 3. โครงการการประชุมเชิงปฏิบัติการ ธรณีศาสตร์ เรื่อง “แร่และหินสำหรับครูในระดับมัธยม” | 10,000 | | |
| 4. โครงการการประชุมปฏิบัติการ เซรามิกส์ภาคฤดูร้อน 2532 | 10,000 | | |
| 5. โครงการการประชุมวิชาการสถิติที่ใช้ในการวิจัยเรื่อง “การวิเคราะห์ด้วยนอนพาราเมตริกสถิติ” | 10,000 | | |

| | |
|--|---------------|
| สำนักหอสมุด 1 โครงการ | 20,000 |
| 1.โครงการให้ความรู้แก่ชุมชน | 20,000 |
| สำนักงานอธิการบดี 3 โครงการ | 41,000 |
| 1.โครงการสัมมนาทางวิชาการเรื่องมหาวิทยาลัยกับงานบริการวิชาการ | 15,000 |
| 2.โครงการสัมมนาทางวิชาการเรื่องการพัฒนาการท่องเที่ยวของเชียงใหม่ | 15,000 |
| 3.โครงการสัมมนาทางวิชาการเรื่องการตลาดสำหรับผู้บริหาร | 11,000 |

2. งานบริการรักษาพยาบาล

งานบริการรักษาพยาบาล เป็นส่วนหนึ่งของการบริการวิชาการแก่สังคม โดยเน้นการบริการด้านสุขภาพอนามัยแก่ชุมชน ทั้งในด้าน การให้บริการรักษาพยาบาลและการให้ความรู้แก่ประชาชนทั่วไป มหาวิทยาลัยเชียงใหม่มีหน่วยงานที่รองรับงานด้านนี้โดยเฉพาะได้แก่

โรงพยาบาลมหาราชนครเชียงใหม่ คณะแพทยศาสตร์ ปัจจุบันมีจำนวนเตียงทั้งหมด 1,917 เตียง มีจำนวนผู้ป่วยที่เข้ารับการรักษา ซึ่งสามารถจำแนกรายละเอียดได้ดังนี้

| | | |
|------------|-------------|--------|
| ผู้ป่วยใน | 1,300-1,450 | คน/วัน |
| ผู้ป่วยนอก | 365,102 | ราย/ปี |

นอกจากจะให้บริการรักษาพยาบาลแก่ประชาชนทั่วไปแล้วยังมีการบริการรักษาพยาบาลแก่นักศึกษา ข้าราชการและลูกจ้างภายในมหาวิทยาลัยเชียงใหม่ เพื่อเป็นสวัสดิการให้แก่ นักศึกษาและบุคลากรของมหาวิทยาลัยโดยเฉพาะอีกด้วย

บุคลากรทางการแพทย์ของโรงพยาบาลมีทั้งหมด 2,145 คน จำแนกได้ดังนี้-

| | |
|----------------|-----|
| แพทย์ | 382 |
| พยาบาล | 855 |
| ผู้ช่วยพยาบาล | 820 |
| พนักงานผู้ช่วย | 88 |

ในปีงบประมาณ 2532 ได้รับจัดสรรเงินงบประมาณเพื่อสนับสนุนงานบริการรักษาพยาบาล

ของคณะแพทยศาสตร์ ดังนี้

| ประเภท | ได้รับจัดสรร |
|-------------|--------------------|
| งบดำเนินการ | 159,141,880 |
| งบลงทุน | 14,172,700 |
| รวม | 173,314,580 |

คลินิกบริการทันตกรรม คณะทันตแพทยศาสตร์ เป็นการบริการรักษาพยาบาล และเสริมความรู้ทางด้านทันตกรรม โดยเน้นด้านสุขอนามัยในช่องปากและฟัน ได้แก่ ถอนฟัน อุดฟัน ชูดหินปูน รักษารากฟัน และอื่น ๆ เพื่อบริการให้กับบุคคลทั่วไป

ในปี 2532 คลินิกบริการทันตกรรมให้บริการแก่ผู้ป่วยจำนวน 53,296 ราย ดังรายการต่อไปนี้

| รายการ | จำนวนผู้ป่วย (ราย) |
|--------------|--------------------|
| ตรวจและแนะนำ | 13,482 |
| เอ็กซเรย์ | 8,184 |
| ถอนฟัน | 8,018 |
| อุดฟัน | 5,829 |
| ใส่ฟัน | 5,395 |
| ชูดหินปูน | 5,346 |
| รักษาฟัน | 3,942 |
| จัดฟัน | 3,010 |
| ผ่าตัด | 90 |
| รวม | 53,296 |

ในปีงบประมาณ 2532 ได้รับจัดสรรเงินงบประมาณเพื่อสนับสนุนงานบริการรักษาพยาบาลของคณะทันตแพทยศาสตร์ ดังนี้

| ประเภท | ได้รับจัดสรร |
|-------------|------------------|
| งบดำเนินการ | 1,910,720 |
| งบลงทุน | 48,000 |
| รวม | 1,958,720 |

3. งานร่วมพัฒนาชนบท

ศูนย์บริการการพัฒนาขยายพันธุ์ไม้ดอกไม้ผล และสาธิตเผยแพร่บ้านไร่อันเนื่องมาจากพระราชดำริ

งานร่วมพัฒนาชนบท เป็นส่วนของการบริการวิชาการแก่สังคม ซึ่งมหาวิทยาลัยได้ให้ความสำคัญเช่นกัน และมีศูนย์บริการการพัฒนาขยายพันธุ์ไม้ดอกไม้ผลและสาธิตเผยแพร่บ้านไร่อันเนื่องมาจากพระราชดำริ เพื่อรองรับงานร่วมพัฒนาชนบทโดยเฉพาะ สำหรับศูนย์นี้เดิมเป็นโครงการอันเนื่องมาจากพระราชดำริ โดยเริ่มดำเนินการตั้งแต่ พ.ศ.2523 ที่หมู่บ้านไร่ ตำบลบ้านแหวน อำเภอหางดง จังหวัดเชียงใหม่ โดยมีวัตถุประสงค์เพื่อช่วยเหลือราษฎรที่ยากจนในหมู่บ้านยากจนให้มีอาชีพและรายได้สูงขึ้น ให้มีการกระจายพันธุ์พืชที่ดีและเหมาะสมกับพื้นที่ไปปลูกเพื่อเพิ่มประสิทธิภาพของพื้นที่ในเชิงการผลิตให้สูงขึ้น และให้มีการนำเทคโนโลยีที่เหมาะสมไปสู่ชนบท

เมื่อเริ่มดำเนินการครั้งแรกปี 2523 ได้รับพระราชทานพระราชทรัพย์เป็นจำนวน 80,000 บาท และปี 2524 อีก 300,000 บาท เพื่อให้เป็นทุนหมุนเวียนในการดำเนินงานต่อมาในปี 2525 เริ่มได้รับเงินสนับสนุนจากเงินงบประมาณแผ่นดิน สำหรับปีงบประมาณ 2532 ทางศูนย์

ได้รับจัดสรรเงินจากงบประมาณแผ่นดิน 4,020,000 บาท เพื่อให้การดำเนินงานบรรลุตามวัตถุประสงค์ที่กำหนดไว้

ในปี 2532 ศูนย์บริการการพัฒนาขยายพันธุ์ไม้ดอกไม้ผลและสาธิตเผยแพร่บ้านไร่อันเนื่องมาจากพระราชดำริ ได้ดำเนินการเพื่อให้บรรลุตามวัตถุประสงค์ของโครงการ โดยจัดฝึกอบรมให้ชาวบ้านไม่ต่ำกว่า 300 ครอบครัว ในจังหวัดเชียงใหม่ 5 หมู่บ้าน คือหมู่บ้านต้นผึ้ง ห้วยอ่าง ห้วยก้า ปางน้ำฤๅ และหมู่บ้านปางอั้น ในจังหวัดพิจิตร คือ กลุ่มเยาวชนของหมู่บ้านวังหินเพลิงโดยสนับสนุนและส่งเสริมชาวบ้านในการพัฒนาชนบทต่าง ๆ เช่น

- สนับสนุนให้มีการปลูกไม้ผลพันธุ์ดีต่าง ๆ ได้แก่ ขนุน มะม่วง ส้มโอ โดยดำเนินการมาแล้ว ไม่ต่ำกว่า 100,000 ต้น
- สนับสนุนให้มีการปลูกไม้ดอก คือ กล้ายไม้สกุลออนซีเดียม ดำเนินการมาแล้วไม่ต่ำกว่า 10,000 ต้น
- พัฒนาและขยายการปลูกโดยใช้พันธุ์ไม้ที่เหมาะสมในแต่ละพื้นที่ ได้แก่ แกลดีโอลัส เบญจมาศ และกระเจียว เป็นต้น สำหรับรายละเอียดการปลูกไม้ดอกไม้ผลในหมู่บ้านต่าง ๆ ของปี 2532 มีดังต่อไปนี้

ศูนย์บริการการพัฒนาขยายพันธุ์ไม้ดอกไม้ผลบ้านไร่ อันเนื่องมาจากพระราชดำริ การดำเนินงานในปี พ.ศ.2532

| ชื่อหมู่บ้าน | จำนวนสมาชิก (ครอบครัว) | พื้นที่ที่ปลูก (ไร่) | พืชที่ปลูก |
|------------------------------------|------------------------|----------------------|----------------------|
| จังหวัดเชียงใหม่ 1. บ้านต้นผึ้ง | 81 | 200 | ส้มโอท่าช้อย 320 ต้น |
| | | | ขนุน 1,198 ต้น |
| | | | มะม่วง 13,255 ต้น |
| 2. บ้านห้วยก้า | 9 | 13 | ขนุน 600 ต้น |

| ชื่อหมู่บ้าน | จำนวนสมาชิก (ครอบครัว) | พื้นที่ที่ปลูก(ไร่) | พืชที่ปลูก |
|----------------------|---------------------------|---------------------|---|
| 3. บ้านปางอิน | 27 | 27 | ส้มโอท่าช้อย 376 ต้น ขนุน 614 ต้น |
| 4. บ้านปางน้ำฤ | 24 | 45 | ส้มโอท่าช้อย 773 ต้น ขนุน 5 สายพันธุ์ 387 ต้น กล้วยไม้ 10,000 ต้น |
| 5. กลุ่มบ้านห้วยอ่าง | 55 | 200 | มะม่วง 41,195 ต้น ขนุน 3,056 ต้น ส้มโอท่าช้อย 272 ต้น |
| จังหวัดพิจิตร | | | |
| 6. เยาวชนวังหินเพลิง | 31 | 196 | ขนุน ประมาณ 14,000 ต้น ฝรั่ง ประมาณ 13,000 ต้น มะม่วง ประมาณ 10,000 ต้น น้อยหน่า ประมาณ 10,000 ต้น |

นอกจากที่กล่าวมาแล้ว ทางโครงการยังได้ร่วมงานกับศูนย์ศึกษาการพัฒนาห้วยฮ่องไคร้ ซึ่งเป็นโครงการอันเนื่องมาจากพระราชดำริ ที่อำเภอต๋อยสะเท็ด จังหวัดเชียงใหม่ อีกด้วย โดยรับผิดชอบงานด้านเกษตรกรรมแบบประณีต ซึ่งเป็นงานเกษตรที่มุ่งแสดงรูปแบบการประกอบอาชีพเกษตรกรรมที่มีความเสี่ยงต่อการขาดทุนน้อยที่สุด มีหลายรูปแบบ เช่น การเกษตรที่ลงทุนน้อยแต่ได้ผลผลิตตลอดทั้งปี การเกษตรที่เหมาะสมกับพื้นที่ที่ห่างไกลความเจริญหรือการคมนาคมไม่สะดวกโดยสนับสนุนให้ปลูกพืชสำหรับการบริโภค พืชที่เก็บไว้ได้นานๆ เป็นต้น

นอกจากงานร่วมพัฒนาชนบทของศูนย์ดังที่กล่าวแล้ว มหาวิทยาลัยเชียงใหม่ยังสนับสนุนโครงการต่าง ๆ เพื่อการพัฒนาชนบทอีกด้วย เช่น โครงการศูนย์วิจัยและพัฒนากาแฟบนที่สูง เป็นต้น

โครงการศูนย์วิจัยและพัฒนากาแฟบนที่สูง

โครงการศูนย์วิจัยและพัฒนากาแฟบนที่สูง ของมหาวิทยาลัยเชียงใหม่ โดยคณะกรรมการป้องกันและปราบปรามยาเสพติดได้ให้การสนับสนุนโครงการ และขอรับความช่วยเหลือด้านงบประมาณดำเนินการจากรัฐบาลเนเธอร์แลนด์ ทั้งนี้มีวัตถุประสงค์เพื่อส่งเสริมและสนับสนุนการดำเนินงานพัฒนาเศรษฐกิจชาวไทยภูเขา โดยเฉพาะในส่วนของการส่งเสริมให้เกษตรกร

ชาวไทยภูเขาที่มีรายได้สูงขึ้นจากการปลูกกาแฟเป็นอาชีพหลัก ทดแทนการปลูกฝิ่นซึ่งจะช่วยในการป้องกันและปราบปรามยาเสพติดได้ในที่สุด

ในระยะแรก (ปี 2526-2530) เน้นงานวิจัยในด้านต่างๆ เพื่อศึกษาถึงการปลูก การดูแลรักษา การจัดการ การผลิต และการตลาดของกาแฟอาราบิก้า ส่วนในช่วงปัจจุบันเป็นระยะที่สอง (ปี 2531-2533) มุ่งเน้นการนำผลงานทางวิชาการ และเทคโนโลยีที่ได้จากการวิจัยในระยะแรก มาศึกษารูปแบบระบบการส่งเสริมการปลูกกาแฟรวมทั้งจัดตั้งศูนย์ประสานงานการตลาดกาแฟอาราบิก้า เพื่อเป็นการแสวงหาวิธีที่ดีที่สุดในการส่งเสริมให้เกษตรกรชาวเขาปลูกกาแฟ ร่วมกับหน่วยงานในพื้นที่ เช่น กรมป่าไม้ กรมประชา

สงเคราะห์ และหน่วยงานพัฒนาอื่น ๆ เป็นต้น โดยเข้าไปดำเนินงานต่าง ๆ เช่น การฝึกอบรม เพื่อถ่ายทอดความรู้เกี่ยวกับการปลูกและการผลิตกาแฟให้กับเจ้าหน้าที่ส่งเสริมและเกษตรกรชาวเขา สนับสนุนให้นักวิชาการทำการวิจัยด้านกาแฟ เพื่อนำผลมาใช้ในการส่งเสริมการปลูก เป็นต้น

ในปีงบประมาณ 2532 โครงการศูนย์วิจัยและพัฒนากาแฟบนที่สูง ได้รับจัดสรรงบประมาณเพื่อสมทบเข้าโครงการจากรัฐบาลเนเธอร์แลนด์ 2,082,000 บาท และจากรัฐบาลไทย 1,777,900 บาท เพื่อใช้ในการดำเนินงานต่าง ๆ ของโครงการ การดำเนินงานของโครงการในปี 2532 มีกิจกรรมหลายอย่าง เช่น

- ซ่อมแซมการปลูกต้นกาแฟในสถานที่ที่ปลูกไว้แล้ว เป็นต้น

- สนับสนุนและส่งเสริมพื้นที่การปลูกกาแฟแก่เกษตรกรชาวเขาไม่ต่ำกว่า 20,000 ไร่ ในเนื้อที่ประมาณ 50 ไร่
- จัดฝึกอบรม โดยจัดอบรมเจ้าหน้าที่และเกษตรกรชาวเขา ณ สถานีช่างเคียน และอบรมเคลื่อนที่ ณ หมู่บ้านที่มีการปลูกกาแฟ ประมาณ 8 ครั้ง มีผู้เข้ารับการอบรมไม่ต่ำกว่า 240 คน
- ส่งเจ้าหน้าที่จากโครงการเป็นวิทยากรบรรยายเรื่องการปลูกกาแฟให้กับหน่วยงานอื่นไม่ต่ำกว่า 6 ครั้ง
- สนับสนุนให้มีกาวิจัยด้านการตลาด เศรษฐกิจและสังคม การปลูกและผลิตกาแฟอาราบิก้า



สมเด็จพระเจ้าลูกเธอเจ้าฟ้าหญิงจุฬารัตน์ฯ เสด็จพระราชดำเนินเป็นองค์ประธานเปิดการสัมมนาทางวิชาการ เรื่อง "เอดส์ กายมีดักป้องกันได้" พร้อมทั้งทรงบรรยายพิเศษเรื่อง "บทบาทของสถาบันวิจัยจุฬารัตน์ ในการป้องกันโรคเอดส์" ซึ่งจัดโดยสถาบันวิจัยจุฬารัตน์ ร่วมกับมหาวิทยาลัยเชียงใหม่ ณ โรงแรมเชียงใหม่พลาซ่า จังหวัดเชียงใหม่ ระหว่างวันที่ 4-5 พฤศจิกายน 2532



สำนักบริการวิชาการ มหาวิทยาลัยเชียงใหม่ร่วมกับสถาบันนโยบายศึกษาศาสตรมหาบัณฑิตแห่งประเทศไทย จัดสัมมนา เรื่อง คณะรัฐมนตรีภูมิภาคกับการพัฒนาภาคเหนือ ณ โรงแรมเชียงใหม่ภูคำ วันที่ 10 พฤษภาคม 2532



ศาสตราจารย์ ดร.สง่า สรรพศรี นายสภามหาวิทยาลัยเชียงใหม่ เป็นประธานเปิดการสัมมนาทางวิชาการ เรื่อง "ความหลากหลายทางชีววิทยาในประเทศไทย" ซึ่งจัดโดยมหาวิทยาลัยเชียงใหม่ร่วมกับสมาคมวิทยาศาสตร์แห่งประเทศไทยในพระบรมราชูปถัมภ์ เมื่อวันที่ 16 ตุลาคม 2532 ที่โรงแรมเชียงใหม่ภูคำ



ภาควิชาสังคมวิทยาและมานุษยวิทยา คณะสังคมศาสตร์ จัดการฝึกอบรมกฎหมายเบื้องต้นแก่ผู้นำชุมชนในภาคเหนือ ณ คณะสังคมศาสตร์ มหาวิทยาลัยเชียงใหม่ ระหว่างวันที่ 15-17 พฤษภาคม 2532

กิจการนักศึกษา

- งานกิจกรรมนักศึกษา
งานกิจกรรมเสริมหลักสูตร
งานกีฬาและนันทนาการ
งานอาสาพัฒนาและบำเพ็ญประโยชน์
- งานบริการนักศึกษา
งานบริการที่พักอาศัย
งานบริการสุขภาพอนามัย
- งานบริการทุนการศึกษา
งานบริการกีฬา
งานแนะแนวและจัดหางาน

กิจการนักศึกษา

การดำเนินงานในด้านกิจการนักศึกษาเป็นงานหนึ่งที่มหาวิทยาลัยได้เน้นให้ความสำคัญเป็นอย่างยิ่ง ทั้งนี้เพราะเป็นงานที่เกี่ยวข้องกับการพัฒนาคุณภาพนักศึกษา เพื่อให้เป็นบัณฑิตที่มีความสามารถนำความรู้ไปทำงานร่วมกับผู้อื่นได้ คิดเป็น ทำเป็น มีคุณธรรมและมีพละานามัยที่ดี ดังนั้น ในด้านการบริหารมหาวิทยาลัยจึงได้จัดให้มีการประชุมร่วมระหว่างเจ้าหน้าที่ด้านกิจการนักศึกษา ในระดับมหาวิทยาลัย และระดับคณะ เพื่อปรับความคิดความเข้าใจและปรับระบบประสานงานอย่างต่อเนื่องมาตลอด ในด้านการส่งเสริมมหาวิทยาลัย ได้ให้การสนับสนุนกิจกรรมเสริมหลักสูตรประเภทต่างๆ ในเนื้อหาและรูปแบบที่หลากหลาย สำหรับในด้านการบริการนักศึกษาก็ได้ปรับปรุงและพัฒนางานด้านการให้บริการเพื่ออำนวยความสะดวกและเพื่อเป็นสวัสดิการแก่นักศึกษาให้ได้รับบริการอย่างกว้างขวางยิ่งขึ้น ในรอบปี 2532 มีรายละเอียดของการดำเนินงานในด้านต่าง ๆ ดังนี้

1. งานกิจกรรมนักศึกษา มีการดำเนินงานเป็น 3 ลักษณะใหญ่ๆ คือ งานกิจกรรมเสริมหลักสูตร งานกีฬาและนันทนาการ และงานบำเพ็ญประโยชน์ต่อสังคม ซึ่งกิจกรรมทั้ง 3 ประเภทนี้ มหาวิทยาลัยให้การส่งเสริมและสนับสนุนให้สโมสรและชมรมนักศึกษาเป็นผู้ดำเนินการในรอบปี 2532 นี้ มีรายละเอียดของการจัดกิจกรรมประเภทต่างๆ ดังนี้

1.1 งานกิจกรรมเสริมหลักสูตร กิจกรรมในส่วนนี้จัดขึ้นเพื่อเพิ่มพูนสติปัญญา พัฒนาจริยธรรมและเปิดโลกทัศน์ของนักศึกษาให้กว้างขวาง การจัดกิจกรรมประเภทนี้มีรูปแบบต่างๆ เช่นการจัดประชุม/สัมมนา สถาบันศึกษา/สโมสรนักศึกษา การจัดอภิปรายรวมทั้งกิจกรรมประเภทการจัดรับน้องเป็นต้น นอกจากนี้ยังมีกิจกรรมที่จัดเพื่อสนับสนุนงานศิลปวัฒนธรรมและประเพณี โดยเฉพาะศิลปวัฒนธรรมพื้นบ้านล้านนา เช่น การจัดพิธีรดน้ำดำหัว พิธีบายศรีสู่ขวัญ เป็นต้น ในปี 2532 นี้ มีกิจกรรมประเภทนี้รวมทั้งสิ้น 219 โครงการ ใช้เงินงบประมาณทั้งสิ้น

371,128 บาท จำแนกเป็นการจัดในระดับมหาวิทยาลัยและคณะต่างๆ ดังนี้

| สโมสรนักศึกษา | จำนวนโครงการ |
|----------------------|--------------|
| มหาวิทยาลัยเชียงใหม่ | 37 |
| คณะเกษตรศาสตร์ | 8 |
| คณะทันตแพทยศาสตร์ | 7 |
| คณะเทคนิคการแพทย์ | 17 |
| คณะพยาบาลศาสตร์ | 14 |
| คณะแพทยศาสตร์ | 39 |
| คณะเภสัชศาสตร์ | 12 |
| คณะมนุษยศาสตร์ | 11 |
| คณะวิจิตรศิลป์ | 6 |
| คณะวิทยาศาสตร์ | 22 |
| คณะวิศวกรรมศาสตร์ | 9 |
| คณะศึกษาศาสตร์ | 24 |
| คณะสังคมศาสตร์ | 13 |

1.2 งานกีฬาและนันทนาการ มหาวิทยาลัยได้ส่งเสริมและสนับสนุนกิจกรรมกีฬาทั้งในด้านเพื่อสุขภาพและการแข่งขัน เช่น จัดการแข่งขันกีฬาห้องใหม่ระหว่างคณะ กีฬาระหว่างมหาวิทยาลัย มช.-มช. เป็นต้น รวมทั้งสนับสนุนส่งเสริมกิจกรรมนันทนาการต่างๆ ในปี 2532 นี้ มีการจัดกิจกรรมที่เกี่ยวข้องกับการกีฬาและนันทนาการจำนวน 103 โครงการ

1.3 งานอาสาพัฒนาและบำเพ็ญประโยชน์ต่อสังคม กิจกรรมที่มหาวิทยาลัยให้ความสำคัญยิ่ง เพราะนอกจากจะเป็นการพัฒนาคุณภาพนักศึกษาในเชิงจริยธรรมที่ดีอยู่แล้ว ขณะเดียวกันผลที่ได้จากกิจกรรมประเภทนี้ ยังเป็นประโยชน์และสอดคล้องกับความต้องการของชุมชนนั้นๆ ทั้งนี้เพราะก่อนการดำเนินงานตามโครงการต่างๆ ส่วนใหญ่นั้นนักศึกษาจะออกไปทำการสำรวจความต้องการโดยประสานกับผู้รับผิดชอบในท้องถิ่นนั้นๆ ก่อนเช่น กำนัน ผู้ใหญ่บ้าน เป็นต้น ในปี 2532 นี้ นักศึกษาได้จัดดำเนินการกิจกรรมประเภทนี้รวม 37 โครงการ โดยมีค่าใช้จ่าย 673,613 บาท ดังมีรายละเอียดของโครงการต่างๆ ดังนี้

งานบำเพ็ญประโยชน์ต่อสังคม ประจำปี 2532 (ระหว่าง มกราคม 2532-ตุลาคม 2532)

| ชื่อโครงการ | วัน เดือน ปี ที่จัด | สถานที่จัด | ผู้เข้าร่วม/ ค่าใช้จ่าย (คน) (บาท) |
|---|-------------------------------|---|---------------------------------------|
| สโมสรนักศึกษามหาวิทยาลัยเชียงใหม่ | | | |
| โครงการรื้อห้องปลูกป่า | 17-18 มิ.ย. 32 | สวนป่าทุ่งเกวียน อ.ห้างฉัตร จ.ลำปาง | -/600 |
| โครงการค่ายอาสาพัฒนาชนบท | 14-18 ก.ค. 32 | บ้านห้วยบ่อแก้ว (สันป่าตู่) หมู่ที่ 5 ต.บ่อแก้ว อ.สะเมิง จ.เชียงใหม่ | 63/16,976 |
| โครงการปลูกป่าประจำปี 2532 | 15-18 ก.ค. 32 | หมู่บ้านป่าไม้จอมทอง (ตึปปู) ต.แม่สอย อ.จอมทอง จ.เชียงใหม่ | 101/13,487 |
| โครงการเยี่ยมบ้านเด็กกำพร้า | 13 ส.ค. 32 | บ้านเด็กกำพร้า มูลนิธิริมโพธิ์ วัดอุโมงค์ | 35/500 |
| โครงการพัฒนามหาวิทยาลัย | 26 ส.ค. 32 และ 1-2 ก.ย. 32 | ภายในบริเวณมหาวิทยาลัย | 303/13,840 |
| สโมสรนักศึกษาคณะเกษตรศาสตร์ | | | |
| โครงการค่ายวันเด็กสู่ชนบท | 13-15 ม.ค. 32 | โรงเรียนแก่นน้อยศึกษา บ้านแก่นน้อย ต.เมืองนะ อ.เชียงดาว จ.เชียงใหม่ | 30/5,795 |
| โครงการค่ายอาสาพัฒนาชนบท | 1 มี.ค.-31 พ.ค. 32 | หมู่บ้านวัดจันทร์ ต.วัดจันทร์ อ.แม่แจ่ม จ.เชียงใหม่ | 70/110,500 |
| สโมสรนักศึกษาคณะทันตแพทยศาสตร์ | | | |
| โครงการทันตสาธารณสุขเพื่อ ประชาชน | 15-18 ก.ค. 32 | โรงเรียนบ้านห้วยเสี้ยน ต.เวียง อ.ฝาง จ.เชียงใหม่ | 87/25,626 |
| สโมสรนักศึกษาคณะเทคนิคการแพทย์ | | | |
| โครงการค่ายอาสาพัฒนา | 23-28 มี.ค. 32 | บ้านดง ต.ป่าเมียง อ.ดอยสะเก็ด จ.เชียงใหม่ | 65/18,467 |
| สโมสรนักศึกษาคณะพยาบาลศาสตร์ | | | |
| โครงการค่ายอาสาพัฒนาบ้าน อ่อนใน ครั้งที่ 1 | 19-20 พ.ย. 31 | บ้านอ่อนใน ต.ปิงโค้ง อ.เชียงดาว จ.เชียงใหม่ | 50/23,352 |
| โครงการค่ายอาสาพัฒนาบ้าน อ่อนใน ครั้งที่ 2 | 12-16 พ.ค. 32 | บ้านอ่อนใน ต.ปิงโค้ง อ.เชียงดาว จ.เชียงใหม่ | 50/12,048 |
| สโมสรนักศึกษาคณะแพทยศาสตร์ | | | |
| โครงการพัฒนาอนามัยชนบท | 24 ก.พ.-1 มี.ค. 32 | บ้านท่ากอม่วง ต.บ้านแปะ อ.จอมทอง จ.เชียงใหม่ | 68/66,528 |
| โครงการสันทนาการเด็กปัญญาอ่อน | 1 ก.ค. 32 | โรงเรียนกวีลชะอนุกูล จ.เชียงใหม่ | 60/260 |
| โครงการเยี่ยมหมู่บ้านผู้ป่วยโรคเรื้อน | 9 ก.ค. 32 | หมู่บ้านโรคเรื้อน อ.เชียงดาว จ.เชียงใหม่ | 50/270 |
| โครงการพัฒนาอนามัยและชนบท | 14-18 ก.ค. 32 | บ้านแม่ลายเตียนนาง ต.บ่อหลวง อ.ฮอด จ.เชียงใหม่ | 59/11,666 |
| โครงการมอบของแก่ผู้ป่วยวัณโรค และโรคมะเร็ง | 29 ก.ค. 32 | บ้านพักผู้ป่วยวัณโรคและผู้ป่วยโรคมะเร็ง | 40/300 |

งานบำเพ็ญประโยชน์ต่อสังคม ประจำปี 2532 (ระหว่าง มกราคม 2532-ตุลาคม 2532)

| ชื่อโครงการ | วัน เดือน ปี ที่จัด | สถานที่จัด | ผู้เข้าร่วม/ (คน) ค่าใช้จ่าย (บาท) |
|--|------------------------|--|--|
| สโมสรนักศึกษาคณะเภสัชศาสตร์ โครงการค่ายอาสาพัฒนาชนบท | 25-29 ต.ค. 32 | บ้านห้วยสะแพก ต.บ้านแปะ อ.จอมทอง จ.เชียงใหม่ | 60/24,610 |
| สโมสรนักศึกษาคณะมนุษยศาสตร์ โครงการพัฒนาเด็กในชนบท | 1 ม.ค. 32 | บ้านโป่งสลิด หมู่ที่ 8 ต.แม่วิน อ.สันป่าตอง จ.เชียงใหม่ | 25/4,260 |
| โครงการครูอาสา | 6 ม.ค.-18 ส.ค. 32 | บ้านโป่งสลิด ต.แม่วิน อ.สันป่าตอง จ.เชียงใหม่ | 5/ 22,000 |
| โครงการศึกษาพัฒนาชาวไทยภูเขา | 11-17 พ.ค. 32 | บ้านหนองแถม หมู่ที่ 6 ต.เมืองนะ อ.เชียงดาว จ.เชียงใหม่ | 40/30,255 |
| โครงการงานศึกษาชนบท | 28-30 ก.ค. 32 | บ้านโป่งสลิด ต.แม่วิน อ.สันป่าตอง จ.เชียงใหม่ | 31/4,202 |
| สโมสรนักศึกษาคณะวิศวกรรมศาสตร์ ซ่อมท่อไทร | 25 ก.ค. 32 | วัดป่าแดด อ.แม่แจ่ม จ.เชียงใหม่ | 20/1,000 |
| ทาสีโบสถ์วัด | 10 ต.ค. 32 | วัดดอนมูล อ.ท่าวังผา จ.น่าน | 20/1,200 |
| สโมสรนักศึกษาคณะวิทยาศาสตร์ โครงการค่ายอาสาพัฒนาบ้าน ยางล้าน | 1 ม.ค.-31 ม.ค. 32 | บ้านยางล้าน หมู่ที่ 13 ต.ท่าผา อ.แม่แจ่ม จ.เชียงใหม่ | 45/31,044 |
| สโมสรนักศึกษาคณะวิศวกรรมศาสตร์ โครงการค่ายอาสาพัฒนา | 24 ก.พ.-2 มี.ค. 32 | โรงเรียนบ้านแม่ตะละ ต.ยังเมิน อ.สะเมิง จ.เชียงใหม่ | 44/86,371 |
| โครงการวิศวะบำเพ็ญประโยชน์พัฒนา มหาวิทยาลัย | 11-13 ก.ค. 32 | ภายในบริเวณมหาวิทยาลัยเชียงใหม่ | 800/16,000 |
| สโมสรนักศึกษาคณะศึกษาศาสตร์ โครงการวันเด็กแห่งชาติ | 13-15 ม.ค. 32 | โรงเรียนบ้านไร่เมืองวิทยา ต.ขี้เหล็ก อ.แม่แตง จ.เชียงใหม่ | 40/4,000 |
| โครงการครูอาสาสมัครโพธิ์ | 1 ม.ค.-31 ส.ค. 32 | มูลนิธิริมโพธิ์บริเวณสุสานบ้านอุโมงค์ ต.สุเทพ อ.เมือง จ.เชียงใหม่ | 14/4,987 |
| โครงการค่ายไร่ลอย (สุมิ) | 24 ก.พ. 2 มี.ค. 32 | บ้านไร่ลอย (สุมิ) หมู่ที่ 4 ต.แม่สะเรียง จ.แม่ฮ่องสอน | 61/37,140 |
| โครงการค่ายแม่ลานคำ | 13-14 ก.ค. 32 | บ้านแม่ลานคำ หมู่ที่ 6 ต.สะเมิงใต้ อ.สะเมิง จ.เชียงใหม่ | 54/8,888 |
| โครงการวันแม่ 12 สิงหาคม | 12-13 ส.ค. 32 | บ้านห้วยดงเย็น หมู่ที่ 14 ต.บ้านฮ้าง อ.บ้านฮ้าง จ.ลำพูน | 65/13,191 |

งานบำเพ็ญประโยชน์ต่อสังคม ประจำปี 2532 (ระหว่าง มกราคม 2532-ตุลาคม 2532)

| ชื่อโครงการ | วัน เดือน ปี ที่จัด | สถานที่จัด | ผู้เข้าร่วม/ ค่าใช้จ่าย (คน) (บาท) |
|---|------------------------|--|---------------------------------------|
| สโมสรนักศึกษาคณะสังคมศาสตร์ โครงการวันเด็กสู่ชนบท | 13-15 ม.ค. 32 | บ้านหนองผักบุ้ง หมู่ที่ 4 ต.ปงต้น อ.ดอยเต่า จ.เชียงใหม่ | 25/6,118 |
| โครงการค่ายอาสาพัฒนาบ้านถ้ำ- ดอกคำ | 10-16 พ.ค. 32 | บ้านถ้ำดอกคำ ต.หน้าแพร่ อ.พร้าว จ.เชียงใหม่ | 55/30,257 |
| โครงการค่ายอาสาพัฒนาบ้าน ห้วยหยวก | 25-27 ส.ค. 32 | บ้านห้วยหยวก หมู่ที่ 7 ต.แม่วิน อ.สันป่าตอง จ.เชียงใหม่ | 34/7,625 |
| สโมสรนักศึกษา 5 คณะ กลุ่มวิทยาศาสตร์สุขภาพ โครงการมหิดล 32 | 15.ก.ค.-20 กย. 32 | อ.เมือง และอำเภออื่นๆ ในจังหวัดเชียงใหม่ | 210/14,250 |
| สโมสรนักศึกษา 3 คณะ กลุ่มวิทยาศาสตร์และเทคโนโลยี และคณะพยาบาลศาสตร์ โครงการปลูกป่าเขตโครงการ พระราชดำริบ้านแม่ต้า | 30 ก.ค.-20 ส.ค. 32 | หมู่บ้านแม่ต้า ต.เสริมชัย อ.เสริมงาม จ.ลำปาง | 202/6,000 |

2. งานบริการนักศึกษา มีการดำเนินงานให้บริการแก่นักศึกษาในรูปแบบต่างๆ โดยได้พยายามปรับปรุง และพัฒนาการให้บริการให้สมบูรณ์ยิ่งขึ้น ในรอบปี 2532 มหาวิทยาลัยได้ดำเนินการให้บริการแก่นักศึกษาประเภทต่างๆ ดังนี้

2.1 งานบริการหอพัก มหาวิทยาลัยได้ตระหนักในจุดมุ่งหมายหลักประการหนึ่งในการพัฒนามหาวิทยาลัย คือการสร้างมหาวิทยาลัยให้เป็นสถานที่ซึ่งนอกจากจะให้ความรู้ทางวิชาชีพแล้ว ยังเป็นสถานที่ซึ่งจะให้การอบรมปณิธาน

แก่นักศึกษาที่เข้าศึกษาในมหาวิทยาลัย โดยจัดให้มีหอพักนักศึกษา และมีระบบอาจารย์ที่ปรึกษาประจำหอพักคอยดูแลเอาใจใส่และให้คำปรึกษาแก่นักศึกษาในทุกด้าน พร้อมทั้งจัดกิจกรรมต่างๆ ภายในหอพัก ทั้งทางด้านวิชาการ เช่น การจัดกลุ่มติวและกิจกรรมอื่นๆ ที่เกี่ยวข้องกับการอยู่ร่วมกัน เช่น กิจกรรมเกี่ยวกับการนันทนาการ เป็นต้น ในปี 2532 นี้ มหาวิทยาลัยได้จัดให้นักศึกษาเข้าพักเป็นจำนวนทั้งสิ้น 8,025 คน คิดเป็นร้อยละ 71.73 ของจำนวนนักศึกษาทั้งหมด โดยมีรายละเอียดจำแนกตามเขตเชิงคดอยและเขตสวนดอกดังนี้

จำนวนห้องพัก และผู้พักอาศัย ในหอพักของมหาวิทยาลัยเชียงใหม่ เขตเชิงดอย ปีการศึกษา 2532

| ชื่ออาคาร | หอพักนักศึกษา | | หอพักบุคลากรที่ดูแลหอพัก | | รวม | |
|------------|---------------|--------------|--------------------------|-----------|--------------|--------------|
| | ห้อง | คน | ห้อง | คน | ห้อง | คน |
| หอหญิง 1 | 153 | 452 | 4 | 4 | 157 | 456 |
| หอหญิง 2 | 150 | 426 | 5 | 5 | 155 | 431 |
| หอหญิง 3 | 149 | 435 | 3 | 3 | 152 | 438 |
| หอหญิง 4 | 149 | 426 | 2 | 2 | 151 | 428 |
| หอหญิง 5 | 149 | 443 | 2 | 2 | 151 | 445 |
| หอหญิง 6 | 149 | 430 | 2 | 2 | 151 | 432 |
| หอหญิง 7 | 156 | 436 | 2 | 2 | 158 | 438 |
| หอหญิง 8 | 161 | 616 | 1 | 1 | 162 | 617 |
| รวม | 1,216 | 3,664 | 21 | 21 | 1,237 | 3,685 |
| หอชาย 1 | 156 | 465 | 1 | 1 | 157 | 466 |
| หอชาย 2 | 126 | 314 | 2 | 2 | 128 | 316 |
| หอชาย 3 | 150 | 442 | 2 | 5 | 152 | 447 |
| หอชาย 4 | 150 | 447 | 2 | 2 | 152 | 449 |
| หอชาย 5 | 168 | 504 | 2 | 1 | 170 | 505 |
| หอชาย 6 | 168 | 501 | 2 | 1 | 170 | 502 |
| หอชาย 7 | 94 | 188 | 1 | 1 | 95 | 189 |
| รวม | 1,012 | 2,673 | 12 | 13 | 1,024 | 2,874 |

แหล่งข้อมูล : กองกิจการนักศึกษา

จำนวนห้องพัก และผู้พักอาศัยในหอพักนักศึกษาเขตสวนดอก ปีการศึกษา 2532

| ชื่ออาคาร | จำนวนห้อง | จำนวนคน |
|--------------------------|-----------|---------|
| คณะทันตแพทยศาสตร์ | | |
| หอพักนักศึกษาชาย | 36 | 159 |
| หอพักนักศึกษาหญิง | 36 | 160 |
| คณะเทคนิคการแพทย์ | | |
| หอพักนักศึกษาชาย | 34 | 87 |
| หอพักนักศึกษาหญิง | 44 | 110 |
| คณะเภสัชศาสตร์ | | |
| หอพักนักศึกษา | 72 | 216 |
| คณะพยาบาลศาสตร์ | | |
| หอพักพยาบาล 1 | 128 | 298 |

| คณะแพทยศาสตร์ | | |
|--------------------------|------------|--------------|
| หอพักนักศึกษาแพทย์ชาย 1 | 154 | 192 |
| หอพักนักศึกษาแพทย์ชาย 2 | 102 | 204 |
| หอพักนักศึกษาแพทย์ชาย 3 | 48 | 96 |
| หอพักนักศึกษาแพทย์หญิง 1 | 46 | 46 |
| หอพักนักศึกษาแพทย์หญิง 2 | 60 | 120 |
| รวม | 760 | 1,688 |

2.2 งานบริการสุขภาพอนามัย การให้บริการนักศึกษาในด้านนี้มหาวิทยาลัยได้จัดสถานที่ให้บริการจำนวน 2 แห่งๆ หนึ่ง ตั้งอยู่ในเขตเชิงดอย และอีกแห่งหนึ่งอยู่ในโรงพยาบาลมหาวิทยาลัยราชชนกเชียงใหม่ โดยจัดเป็นระบบแยกออกจากการให้บริการทั่วไปของโรงพยาบาลในรอบปี 2532 นี้ มีนักศึกษาขอเข้ารับบริการ จำแนกตามหน่วยบริการดังนี้

หน่วยบริการอนามัย กองกิจการนักศึกษา

| รายการให้บริการ | จำนวน (ราย) |
|---|-------------|
| บริการจ่ายยา | 2,225 |
| บริการปฐมพยาบาล | 2,446 |
| ตรวจร่างกายนักศึกษาที่ฟ้าวัดส่วนสูงและชั่งน้ำหนัก | 2,387 |

หน่วยบริการอนามัยนักศึกษา โรงพยาบาลมหาวิทยาลัยราชชนกเชียงใหม่

| ประเภทผู้เข้ารับบริการ | จำนวน (คน) |
|------------------------|------------|
| ผู้ป่วยใหม่ | 1,543 |
| ผู้ป่วยเก่า | 8,091 |

สำรวจ : ช่วง (มกราคม 2532-กันยายน 2532)

2.3 งานทุนการศึกษา มหาวิทยาลัยได้ให้ความสำคัญต่องานด้านนี้เป็นอย่างยิ่งโดยพยายามประสานความร่วมมือกับภายนอกเพื่อแสวงหาแหล่งทุนเพิ่มขึ้น เพื่อให้การสนับสนุนแก่นักศึกษาที่ยากจน ในปี 2532 มีทุนอุดหนุนการศึกษาทั้งสิ้น จำนวน 1,102 ทุน เป็นเงิน 6,017,737 บาท จำแนกตามคณะ/หน่วยงานและแหล่งทุนดังนี้

| คณะ | งบประมาณแผ่นดิน | | งบประมาณเงินรายได้ | | เงินบริจาค | |
|----------------------|-----------------|------------------|--------------------|---------------|------------|------------------|
| | จำนวนทุน | จำนวนเงิน | จำนวนทุน | จำนวนเงิน | จำนวนทุน | จำนวนเงิน |
| มหาวิทยาลัยเชียงใหม่ | - | - | - | - | 461 | 2,116,065 |
| คณะมนุษยศาสตร์ | 20 | 60,000 | 15 | 30,000 | 3 | 12,000 |
| คณะศึกษาศาสตร์ | 10 | 30,000 | 5 | 10,000 | 12 | 15,000 |
| คณะวิจิตรศิลป์ | - | - | - | - | 5 | 60,000 |
| คณะสังคมศาสตร์ | 20 | 60,000 | 15 | 30,000 | 28 | 177,500 |
| คณะวิทยาศาสตร์ | 16 | 80,000 | - | - | 10 | 36,500 |
| คณะวิศวกรรมศาสตร์ | 10 | 50,000 | - | - | 5 | 25,500 |
| คณะแพทยศาสตร์ | 10 | 286,200 | - | - | 76 | 619,500 |
| คณะเกษตรศาสตร์ | 10 | 50,000 | - | - | 6 | 49,000 |
| คณะทันตแพทยศาสตร์ | 8 | 40,000 | - | - | 7 | 32,000 |
| คณะเภสัชศาสตร์ | 5 | 25,000 | - | - | 16 | 114,000 |
| คณะเทคโนโลยีการแพทย์ | 10 | 50,000 | - | - | 5 | 28,000 |
| คณะพยาบาลศาสตร์ | 277 | 1,782,400 | - | - | 37 | 149,072 |
| รวม | 396 | 2,513,600 | 35 | 70,000 | 671 | 3,434,137 |

สำหรับการดำเนินงานของคณะกรรมการส่งเสริมมหาวิทยาลัย ได้มีการจัดหาทุนอุดหนุนการศึกษาให้แก่นักศึกษา จำนวน 147 ทุน เป็นเงินรวมทั้งสิ้น 494,500 บาท โดยจำแนกเป็นทุน 2 ประเภท ดังนี้

- ทุนการศึกษาสงเคราะห์กองทุนส่งเสริมมหาวิทยาลัยเชียงใหม่ นำเงินจากดอกผลกองทุนมาดำเนินการจัดสรร จำนวน 75 ทุน รวมเป็นเงินทั้งสิ้น 315,000.- บาท โดยเป็นทุนต่อเนื่องจนสำเร็จการศึกษา 51 ทุน ๆ ละ 5,000 บาท และเป็นทุนเฉพาะปี จำนวน 24 ทุน ๆ ละ 2,500 บาท

- ทุนการศึกษาคณะกรรมการส่งเสริมมหาวิทยาลัยเชียงใหม่ นำเงินจากการบริจาคของคณะกรรมการส่งเสริมมหาวิทยาลัยมาจัดสรรให้แก่ นักศึกษา จำนวน 72 ทุน เป็นเงินทั้งสิ้น 179,500 บาท

2.4 งานบริการกีฬา มหาวิทยาลัยได้จัดบริการด้านกีฬาเพื่อสนับสนุนให้นักศึกษาได้มีพละานามัยที่ดี อันจะส่งผลต่อการพัฒนาในด้านอื่นๆ ต่อไป ในปี 2532 นี้ มหาวิทยาลัยได้จัดบริการกีฬาเป็น 3 ลักษณะ คือ

- บริการสถานที่กีฬา ปัจจุบันมีพื้นที่ที่จัดเป็นสนามกีฬาในเขตเชิงดอยรวมทั้งสิ้น 75 ไร่

โดยจำแนกเป็นสนามกีฬาประเภทต่างๆ เช่น สนามฟุตบอล สนามรักบี้ สนามกรีฑา เป็นต้น รวมจำนวนทั้งสิ้น 32 สนาม

- บริการอุปกรณ์กีฬา ในปีงบประมาณ 2532 มหาวิทยาลัยได้จัดงบประมาณสำหรับการจัดหาอุปกรณ์เพิ่มเติมจำนวนทั้งสิ้น 24,471 บาท และสำหรับการบำรุงรักษาจากเงินรายได้มหาวิทยาลัยและงบประมาณแผ่นดิน รวม 186,425 บาท การบริการในด้านนี้มหาวิทยาลัยได้จัดห้องสำหรับให้บริการโดยเฉพาะ พร้อมทั้งให้การแนะนำการใช้อุปกรณ์แก่นักศึกษาที่มาขอใช้บริการ

- บริการด้านเทคนิคกีฬา เพื่อเป็นการให้การสนับสนุนในการจัดการแข่งขันกีฬา โดยอำนวยความสะดวกทั้งในด้านสถานที่ และอุปกรณ์

2.5 งานแนะแนวและจัดหางาน มหาวิทยาลัยได้พยายามดำเนินการพัฒนาและปรับปรุงดำเนินงานในด้านนี้เพื่อให้นักศึกษาได้มีโอกาสใช้บริการมากขึ้น โดยจัดดำเนินการให้มีห้องสมุดอาชีพ และข้อมูลเพื่อการศึกษาคือ ตลอดจนปรับปรุงสถานที่เพื่อให้มีบรรยากาศที่เหมาะสมกับการขอเข้ารับบริการการแนะแนวและจัดหางาน ในรอบปี 2532 นี้ มีการจัดดำเนินการที่เกี่ยวข้องกับการให้บริการแนะแนว เฉพาะในส่วนที่จัดดำเนินการโดยกองกิจการนักศึกษา สำนักงานอธิการบดี ดังนี้

| รายการดำเนินงาน | วัน-เดือน-ปีที่จัด | สถานที่จัด |
|--|--------------------|---|
| กองกิจการนักศึกษา สำนักงานอธิการบดี | | |
| 1. บริการแนะแนวด้านการศึกษา แนะนำอาชีพ การฝึกการเขียนใบสมัครงานและ Campus Recruitment. | 1 ม.ค.-31 ธ.ค. 32 | ห้องบริการแนะแนวและจัดหางาน อาคารกิจกรรมนักศึกษา |
| 2. นิทรรศการแนะแนวอาชีพและการศึกษาต่อในและต่างประเทศ และการบรรยายเทคนิคการทำงานทำและสอบสัมภาษณ์, การศึกษาต่อในประเทศออสเตรเลีย | 11-15 กันยายน 32 | บริเวณห้องบริการแนะแนวและจัดหางานและห้องอาหารอาคารกิจกรรมนักศึกษา |
| 3. แนะนำการศึกษาต่อมหาวิทยาลัยธรรมศาสตร์ | 17 พฤศจิกายน 32 | อาคารกิจกรรมนักศึกษา |
| 4. การอบรม "การวางแผนอาชีพและเทคนิคการทำงานทำและสอบสัมภาษณ์" | 25-26 พฤศจิกายน 32 | โรงักสัตต อ.แมริม เชียงใหม่ |
| 5. งานตลาดนัดแรงงาน | 15-17 ธันวาคม 32 | ศาลาอ่างแก้ว มหาวิทยาลัยเชียงใหม่ |

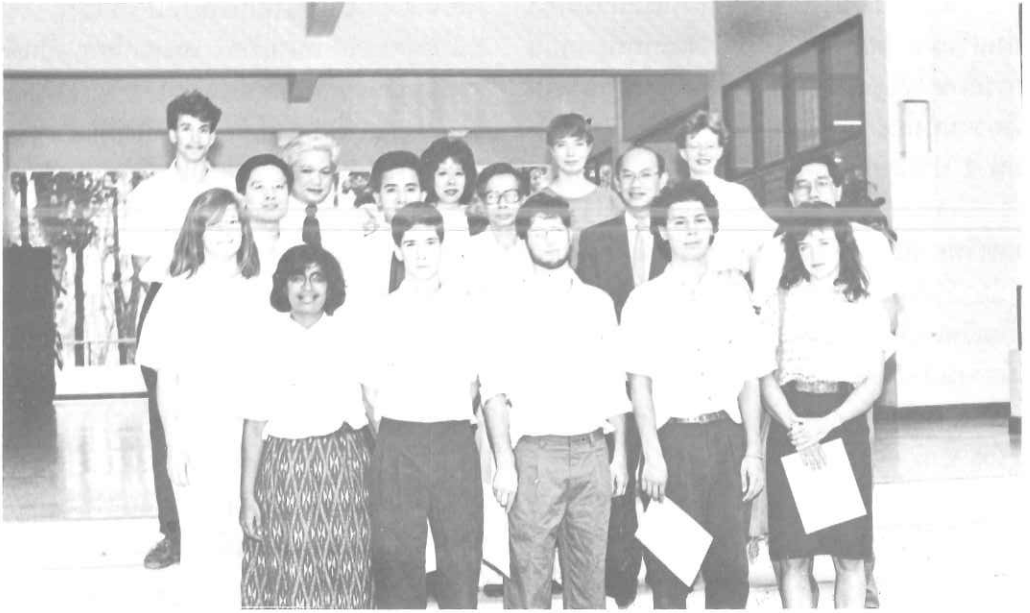

ศาสตราจารย์ นายแพทย์เกษม วัฒนชัย อธิการบดีมหาวิทยาลัยเชียงใหม่ ได้มอบวุฒิบัตรแก่นักศึกษามหาวิทยาลัยวิสคอนซิน สหรัฐอเมริกา ที่ได้เข้าร่วมโครงการแลกเปลี่ยนนักศึกษาระหว่างมหาวิทยาลัยเชียงใหม่ และมหาวิทยาลัยวิสคอนซิน ณ ห้องสำราญประเทศ สำนักงานอธิการบดี เมื่อวันที่ 19 เมษายน 2532



นายโอสถ โกศิน ประธานกรรมการบริหารทุนการศึกษาเครือบริษัทเจริญโภคภัณฑ์ มอบทุนการศึกษาประจำปี 2532 ให้แก่นักศึกษามหาวิทยาลัยเชียงใหม่ จำนวน 6 ทุนๆ ละ 8,000 บาท เมื่อวันที่ 29 กรกฎาคม 2532 ที่ห้องประชุม 1 สำนักงานอธิการบดี มหาวิทยาลัยเชียงใหม่



นางสาวโสภิกา วีรกุลเทวัญ อุปนายกสโมสรนักศึกษามหาวิทยาลัยเชียงใหม่ รับหนังสือเชิญไปร่วมโครงการประชุมสัมมนา นักศึกษานานาชาติ ที่สหรัฐอเมริกาเป็นเวลา 1 เดือน คุณชวลิต วสุวัต รองผู้อำนวยการรุชิสเชียงใหม่ เป็นผู้มอบ โดยมี ศาสตราจารย์ นายแพทย์เกษม วัฒนชัย อธิการบดี และอาจารย์วิศิษฐ์ศักดิ์ ไทยทอง รองอธิการบดีฝ่ายกิจการนักศึกษา ร่วมเป็นสักขีพยาน ณ ห้องรับรองสำนักงานอธิการบดีมหาวิทยาลัยเชียงใหม่ เมื่อวันที่ 31 กรกฎาคม 2532



ศาสตราจารย์ นายแพทย์เกษม วัฒนชัย อธิการบดีมหาวิทยาลัยเชียงใหม่ เป็นประธานมอบทุนการศึกษาประจำปี 2532 มหาวิทยาลัยเชียงใหม่ จำนวน 228 ทุน ให้แก่นักศึกษา ณ ศาลาธรรม มหาวิทยาลัยเชียงใหม่ เมื่อเร็วๆ นี้

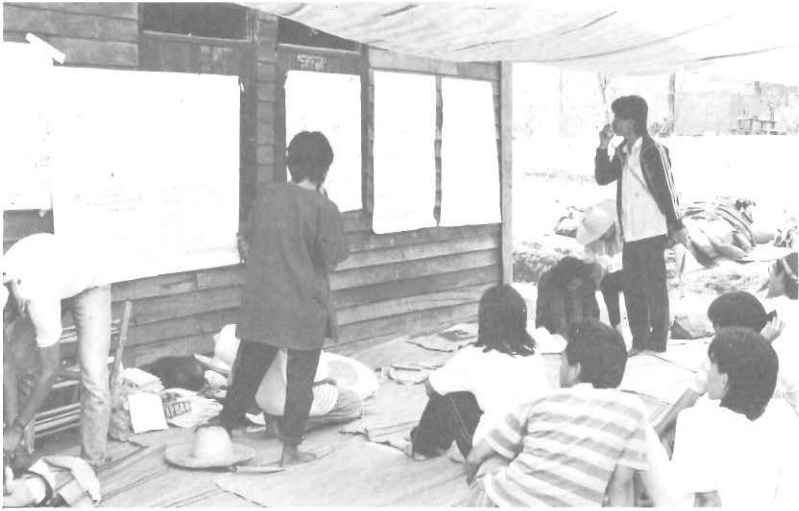
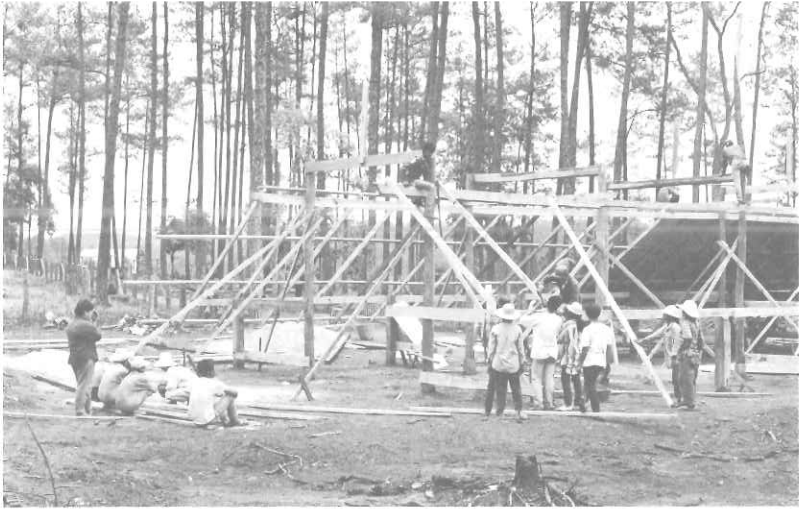

ความร่วมมือ กับต่างประเทศ

- โครงการความร่วมมือกับต่างประเทศ
- อาคันตุกะชาวต่างประเทศ
- โครงการงบเจรจาธุรกิจและการประชุมนานาชาติ

ความร่วมมือกับต่างประเทศ

โครงการความร่วมมือกับต่างประเทศ

มหาวิทยาลัยเชียงใหม่ ได้ดำเนินโครงการความร่วมมือกับต่างประเทศ เพื่อพัฒนาความรู้ทางวิชาการต่าง ๆ ของบุคลากรในมหาวิทยาลัย โดยการแลกเปลี่ยนบุคลากร ทำวิจัยร่วมกัน ให้ความร่วมมือทางการศึกษา ให้ความร่วมมือและให้ความช่วยเหลือทางวิชาการอื่น ๆ สำหรับในปี พ.ศ.2532 มีโครงการที่มีการลงนามเพิ่มทั้งหมด 6 โครงการ เป็นโครงการจากประเทศญี่ปุ่น 2 โครงการ ประเทศเบลเยียม ฟิลิปปินส์ สหรัฐอเมริกาและเยอรมัน ประเทศละ 1 โครงการ ดังนี้

1. The Faculteit Voor Vergelijkende Godsdienstwetenschappen (F.V.G) เป็นโครงการความร่วมมือกับประเทศเบลเยียม
2. Johann Wolfgang Goethe-University เป็นโครงการความร่วมมือกับประเทศสาธารณรัฐประชาธิปไตยเยอรมัน
3. Nagasaki University เป็นโครงการร่วมมือกับประเทศญี่ปุ่น
4. Mie University เป็นโครงการความร่วมมือกับประเทศญี่ปุ่น
5. Indiana University เป็นโครงการความร่วมมือกับประเทศสหรัฐอเมริกา
6. International Rice Research Institute เป็นโครงการความร่วมมือกับประเทศฟิลิปปินส์

สำหรับโครงการความร่วมมือกับต่างประเทศที่กำลังดำเนินการอยู่ในปี 2532 มีทั้งหมด 56 โครงการ เป็นโครงการที่มีการลงนามแล้วรวม 32 โครงการ และเป็นโครงการที่ยังไม่มีการลงนาม 24 โครงการ ซึ่งเป็นโครงการจากประเทศต่าง ๆ ดังนี้

| ประเทศ | โครงการที่กำลังดำเนินการ | | |
|-----------------|--------------------------|-----------|-----------|
| | ลงนาม | ไม่ลงนาม | รวม |
| ออสเตรเลีย | 2 | 2 | 4 |
| เบลเยียม | 2 | - | 2 |
| แคนาดา | 3 | 1 | 4 |
| อังกฤษ | - | 5 | 5 |
| ฝรั่งเศส | - | 1 | 1 |
| เยอรมัน | 2 | - | 2 |
| อิตาลี | - | 1 | 1 |
| ญี่ปุ่น | 7 | 6 | 13 |
| เกาหลี | 1 | - | 1 |
| ฟิลิปปินส์ | 1 | - | 1 |
| สวีเดน | 1 | 1 | 2 |
| สหรัฐอเมริกา | 13 | 6 | 19 |
| องค์การนานาชาติ | - | 1 | 1 |
| รวม | 32 | 24 | 56 |

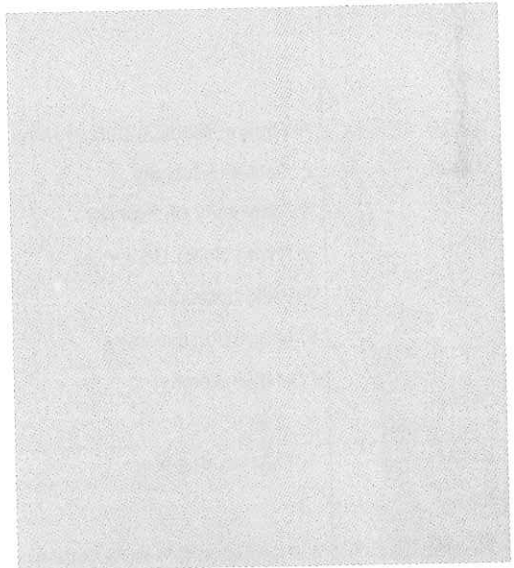

โครงการความร่วมมือ/ช่วยเหลือระหว่างมหาวิทยาลัยเชียงใหม่กับองค์กรต่างประเทศ

| ชื่อประเทศ | ลงนาม | ไม่ลงนาม |
|---------------------------|---|--|
| ออสเตรเลีย Australia | 1. La Trobe University 2. Western Australian College of Advance Education | 1. Hawkerbury Agricultural College 2. University of Melbourne |
| เบลเยียม Belgium | 1. Katholieke Universiteit Leuven 2. The Faculteit Voor Vergelijkende Godsdienstwetenschappen (F.V.G.) | |
| แคนาดา Canada | 1. Ryerson International Development Centre (RIDC) 2. University of Victoria 3. University of Manitoba | 1. Quebec |
| อังกฤษ England | - | 1. University of Surrey 2. Leeds University 3. University of Reading 4. Brirkbeck College 5. Herbal Medicine |
| ฝรั่งเศส France | - | 1. INSA |
| เยอรมัน Germany | 1. University of Passau 2. Johann Wolfgang Goethe-University | - |
| อิตาลี Italy | - | 1. International Centre for Theoretical Physics (ICTP) |
| ญี่ปุ่น Japan | 1. Nippon Medical School (Medicine) 2. Seikei University 3. University of Ryukus 4. Kyoto Seika University 5. Kinki University 6. Nagasaki University 7. Mie University | 1. Nippon Medical School (Nursing) 2. Japanese Council for Medical Training Program (JCMTTP) 3. Showa University 4. Nanassato Hitech Medical Center 5. Cancer National Institute of Japan 6. Osaka University |
| เกาหลี Korea | 1. Pusan University | - |
| ฟิลิปปินส์ Philippines | 1. International Rice Research Institute | - |

| ชื่อประเทศ | ลงนาม | ไม่ลงนาม |
|-------------------------------|---|---|
| สวีเดน Sweden | 1. Uppsala University (Physics) | 1. Uppsala University (Biotechnology) |
| สหรัฐอเมริกา U.S.A. | 1. University of Minnesota (Duluth) 2. Sparkman Center 3. Californai State University (Long Beach) 4. University of Wisconsin (Madison) 5. U.S. Exchanges 6. Colorado State University 7. University of California 8. University of Illinois at Chicago 9. George Peabody College for Teachers of Vanderbilt University 10. Upland Social Forestry Pilot Project (USFPP) 11. Louisiana State University 12. Oregon State University 13. Indiana University | 1. Princeton-in-Asia 2. University of Illinois at Chicago 3. Saint Olaf College 4. University of Nebrasaka 5. New Mexico State University 6. University of Colorado |
| INTERNATIONAL ORGANIZATION | | ASAIHL |

แหล่งข้อมูล : งานวิเทศสัมพันธ์ กองแผนงาน มหาวิทยาลัยเชียงใหม่

วันสำรวจ : 31 ตุลาคม 2532

นอกจากโครงการที่ได้รับความร่วมมือกับต่างประเทศแล้ว ยังมีโครงการที่กำลังอยู่ในระหว่างการเจรจาและปรึกษา เพื่อเข้าร่วมเป็นโครงการความร่วมมือกันกับมหาวิทยาลัยเชียงใหม่อีกด้วย เช่น

- ความร่วมมือระหว่างมหาวิทยาลัยเชียงใหม่กับสำนักข่าวสารอเมริกันเชียงใหม่ เพื่อร่วมมือทางด้าน English Teaching as a Foreign Language ในส่วนของการสอนภาษาอังกฤษ สำหรับนักศึกษา

- ความร่วมมือระหว่าง คณะสังคมศาสตร์ มหาวิทยาลัยเชียงใหม่ กับคณะบริหารธุรกิจมหาวิทาลัยแคลการี ประเทศแคนาดา เพื่อร่วมมือทางด้านความช่วยเหลือและพัฒนาทางวิชาการ

- ความร่วมมือระหว่างคณะเทคนิคการแพทย์ มหาวิทยาลัยเชียงใหม่กับ School of Hygienic Sceence, Kitasato University ประเทศญี่ปุ่น เพื่อร่วมมือทางด้านวิชาการ เช่น แลกเปลี่ยนนักศึกษา บุคลากร อุปกรณ์ทางการศึกษา เพื่อพัฒนาทางวิชาการ และการวิจัยร่วมกัน

- ความร่วมมือระหว่างมหาวิทยาลัยเชียงใหม่กับมหาวิทยาลัยภาษาต่างประเทศปักกิ่ง ทางด้านความร่วมมือทางวิชาการ โดยเฉพาะในขอบข่ายของการแลกเปลี่ยนทางการเรียนการสอนทางภาษาเป็นต้น

อาคันตุกะต่างประเทศ

เนื่องจากมหาวิทยาลัยเชียงใหม่เป็นสถานศึกษา เป็นแหล่งรวมทางวิชาการ ความรู้ด้านต่าง ๆ จึงมีผู้ให้ความสนใจมาก โดยเฉพาะชาวต่างประเทศได้มาเยี่ยมเยือนมหาวิทยาลัย มาดูงานในคณะหน่วยงาน มาเจรจาในด้านความช่วยเหลือ และความร่วมมือ แลกเปลี่ยนความรู้ใน

โครงการต่าง ๆ ตลอดจนบริจาคเงินและอุปกรณ์การศึกษา เพื่อช่วยส่งเสริมและพัฒนามหาวิทยาลัยในด้านต่าง ๆ ในดียิ่งขึ้น

ในปี 2532 ระหว่างเดือนมกราคม ถึงเดือนตุลาคม มีอาคันตุกะชาวต่างประเทศมาเยือน 52 ครั้ง ในช่วงเดือนต่าง ๆ ดังนี้

| เดือน | ครั้ง |
|------------|-----------|
| มกราคม | 2 |
| กุมภาพันธ์ | 8 |
| มีนาคม | 7 |
| เมษายน | 8 |
| พฤษภาคม | - |
| มิถุนายน | 4 |
| กรกฎาคม | 1 |
| สิงหาคม | 9 |
| กันยายน | 6 |
| ตุลาคม | 7 |
| รวม | 52 |



อาคันตุกะที่มาเยือนมหาวิทยาลัยเชียงใหม่ ส่วนใหญ่มาจากประเทศสหรัฐอเมริกา รองลงมาคือประเทศญี่ปุ่น

สำหรับรายละเอียดของอาคันตุกะและวัตถุประสงค์ของการมาเยือน แสดงรายละเอียดได้ดังต่อไปนี้-

ภาคินตุกะชาวต่างประเทศที่มาเยี่ยมมหาวิทยาลัยเชียงใหม่ ประจำปี 2532

| ลำดับที่ | วัน/เดือน/ปี | ชื่อประเทศ | ชื่อหน่วยงาน | รายชื่อคณะผู้มาเยือน | วัตถุประสงค์ |
|----------|--------------------|-------------------------|-------------------------------|--|---|
| 1 | 5 มกราคม 2532 | สหพันธ์สาธารณรัฐเยอรมัน | รัฐสภาสาธารณรัฐเยอรมัน | สมาชิกรัฐสภาจากสหพันธ์สาธารณรัฐเยอรมัน | เยี่ยมชมโครงการอนุรักษ์คัมภีร์โบราณล้านนาในโครงการศูนย์ส่งเสริมศิลปวัฒนธรรม |
| 2 | 13 มกราคม 2532 | ญี่ปุ่น | มหาวิทยาลัย Kenki | Dr.M. Sekoh อธิการบดีพร้อมด้วย ศาสตราจารย์อีก 6 คน จากมหาวิทยาลัย Kenki | เยี่ยมชม มหาวิทยาลัย |
| 3 | 6 กุมภาพันธ์ 2532 | สก๊อตแลนด์ | The Rowett research Institute | Professor W.P.T. James จาก Aberdeen เป็น Director ของหน่วยวิจัยที่เกี่ยวข้อง กับ Nutrition ของคนและสัตว์รวมทั้งการ วิจัยด้าน Biomass Technology | มาเยี่ยมชมสำนักงานอธิการบดี |
| 4 | 6 กุมภาพันธ์ 2532 | สหรัฐอเมริกา | University of Illinois | Mr. and Mrs. Thomas Telder Professor in Health Education University of Illinois at Chicaco, U.S.A. | ร่วมปรึกษาในการเสนอโครงการไทยศึกษา เพื่อเข้าร่วมในโครงการความสัมพันธ์ทาง วิชาการระหว่างสถาบันอุดมศึกษา สำนักข่าวสาร อเมริกัน โดยได้รับการสนับสนุนจาก USAID |
| 5 | 13 กุมภาพันธ์ 2532 | สหรัฐอเมริกา | CCIVS | Mr.Christian Barbe อดีต Director ของ CCIVS (Coordinating Committee for International Voluntary Service) | มาเยี่ยมมหาวิทยาลัยเพื่อสร้าง Content กับองค์- การด้านเยาวชนสำหรับบริการ อาสาสมัคร |
| 6 | 15 กุมภาพันธ์ 2532 | แคนาดา | | Mr.Harry Managhan และคณะจากกรม วิเทศสหการได้แก่ นายชโลม ธรรมศิริ ดร.กนก วงษ์ตระหง่าน ดร.ทศพร ศิริสัมพันธ์ และนายสารัตน์ ไชยวัฒนา | มาเยี่ยมชมคณะพยาบาลศาสตร์ |

| ชื่อเรื่อง/โครงการ | ผู้ไปร่วมโครงการ | วันที่ | ประเทศ | วงเงิน |
|--|--|------------------------|----------|----------|
| 3.10 International Specialized Conference on Design and Operation of Small Wastewater Treatment Plants | นายสุพร คุตตะเทพ คณะวิศวกรรมศาสตร์ | 26-28 มิถุนายน 2532 | นอร์เวย์ | 15,000.- |
| 3.11 International Workshop on Microcomputer Control of Electric Drives | นายวรวิทย์ ทายะติ คณะวิศวกรรมศาสตร์ | 1-5 กรกฎาคม 2532 | อิตาลี | 10,450.- |

แหล่งข้อมูล : งานวิเทศสัมพันธ์ กองแผนงาน มหาวิทยาลัยเชียงใหม่

วันสำรวจ : 31 ตุลาคม 2532

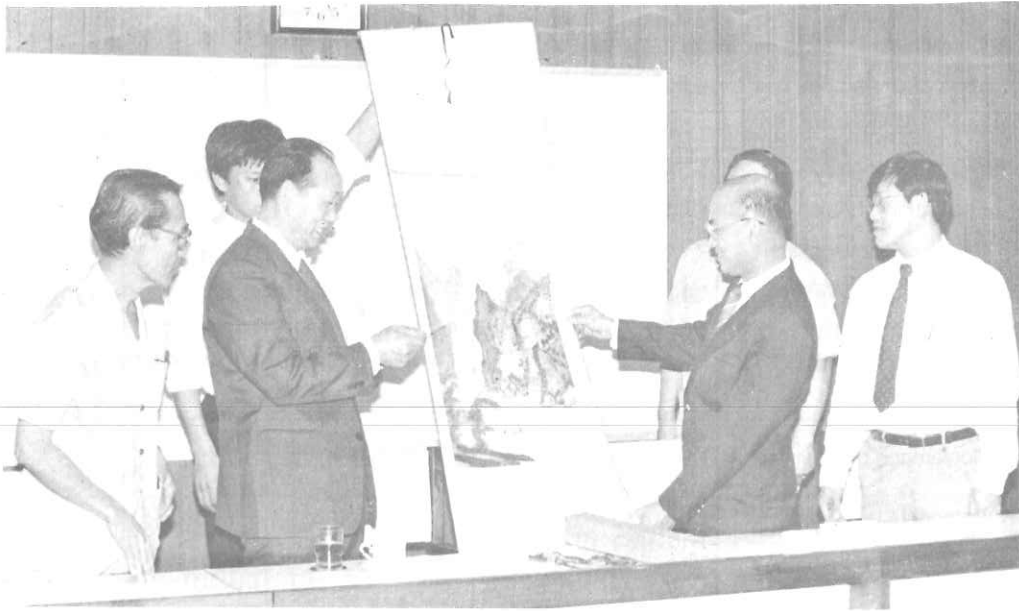

ศาสตราจารย์ นายแพทย์เกษม วัฒนชัย อธิการบดีมหาวิทยาลัยเชียงใหม่ ให้การต้อนรับ Mr.Yu Chun Shen รองประธานคณะกรรมการการศึกษาของมลฑลเหอเป่ย์และคณะ จากสาธารณรัฐประชาธิปไตยประชาชนจีน พบปะแลกเปลี่ยนความคิดเห็นกับผู้บริหารและเยี่ยมชมกิจการของมหาวิทยาลัยเชียงใหม่ ณ ห้องประชุมสำนักงานอธิการบดี มหาวิทยาลัยเชียงใหม่ เมื่อวันที่ 2 ตุลาคม 2532

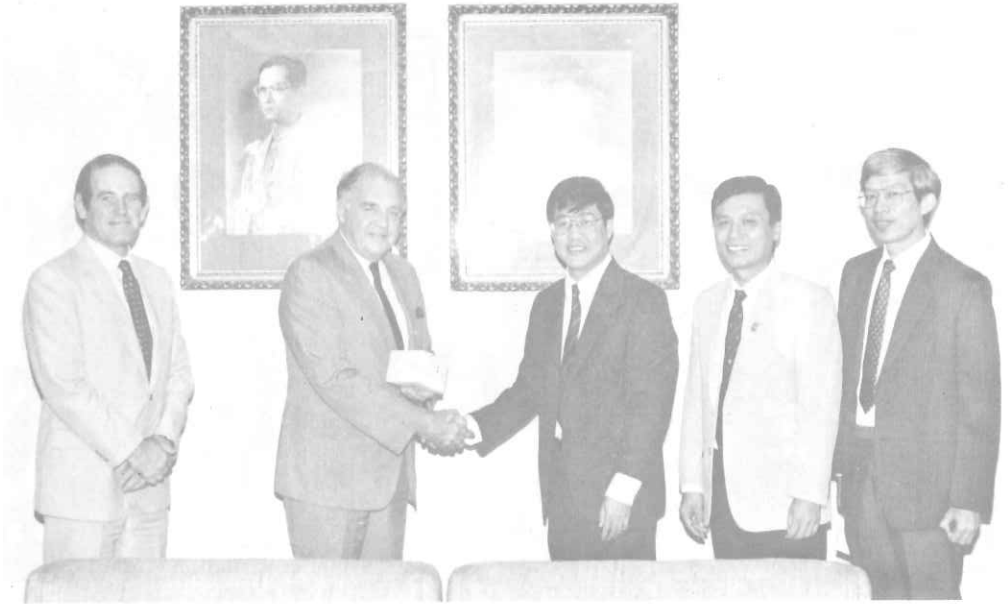

รองศาสตราจารย์ ดร.ลือชัย จุลาสัย รองอธิการบดี มหาวิทยาลัยเชียงใหม่ต้อนรับ Sir. Richard Francis, Director-General ของ British Council เพื่อปรึกษาหารือ เกี่ยวกับความช่วยเหลือของรัฐบาลอังกฤษแก่มหาวิทยาลัยเชียงใหม่ ณ ห้องรับรอง สำนักงานอธิการบดี มหาวิทยาลัยเชียงใหม่

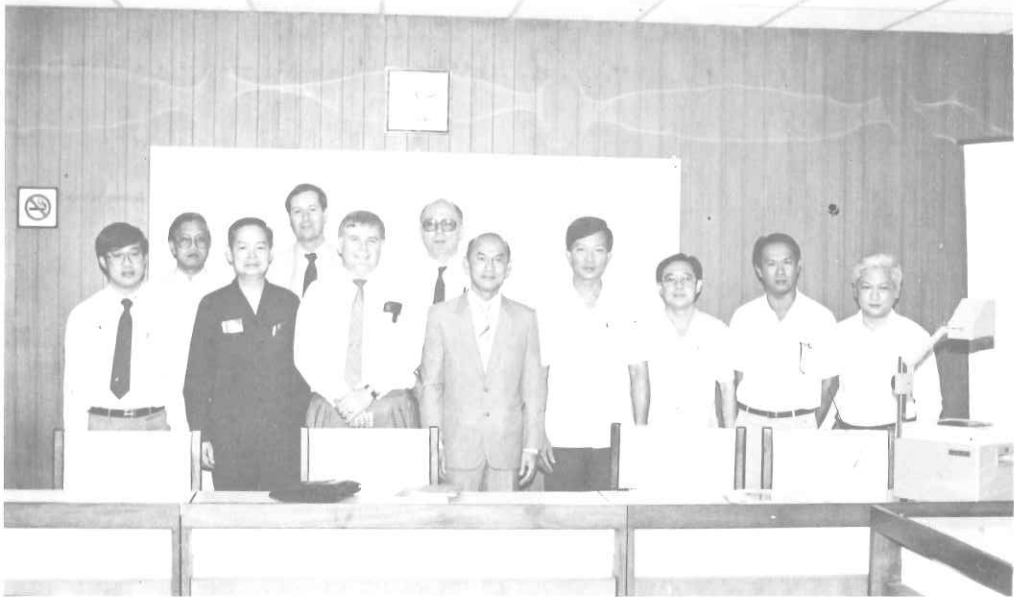

ดร.สง่า สรรพศรี นายกสภามหาวิทยาลัยเชียงใหม่ และศาสตราจารย์ นายแพทย์เกษม วัฒนชัย อธิการบดีมหาวิทยาลัยเชียงใหม่ให้การต้อนรับคณะผู้บริหารมหาวิทยาลัยในกลุ่มตะวันตกกลางของสหรัฐอเมริกาที่มาเยือนมหาวิทยาลัยเชียงใหม่ เพื่อปรึกษาหารือเกี่ยวกับความร่วมมือระหว่างมหาวิทยาลัยเชียงใหม่ และมหาวิทยาลัยในกลุ่มตะวันตกของสหรัฐอเมริกา ณ ห้องประชุมสำนักงานอธิการบดี เมื่อวันที่ 1 เมษายน 2532



าพณา ฮิตาฮิโกะ โอคาซากิ เอกอัครราชทูตญี่ปุ่น ประจำประเทศไทยในฐานะผู้แทนรัฐบาลญี่ปุ่นมอบเครื่องมือและอุปกรณ์อิเล็กทรอนิกส์ มูลค่า 49 ล้านบาท ให้แก่ห้องวิจัยอิเล็กทรอนิกส์และระบบ ภาควิศวกรรมไฟฟ้า คณะวิศวกรรมศาสตร์ มหาวิทยาลัยเชียงใหม่ โดยมี ศาสตราจารย์ นายแพทย์เกษม วัฒนชัย อธิการบดี มหาวิทยาลัยเชียงใหม่เป็นผู้รับมอบ เมื่อวันที่ 7 มิถุนายน 2532 ณ คณะวิศวกรรมศาสตร์ มหาวิทยาลัยเชียงใหม่

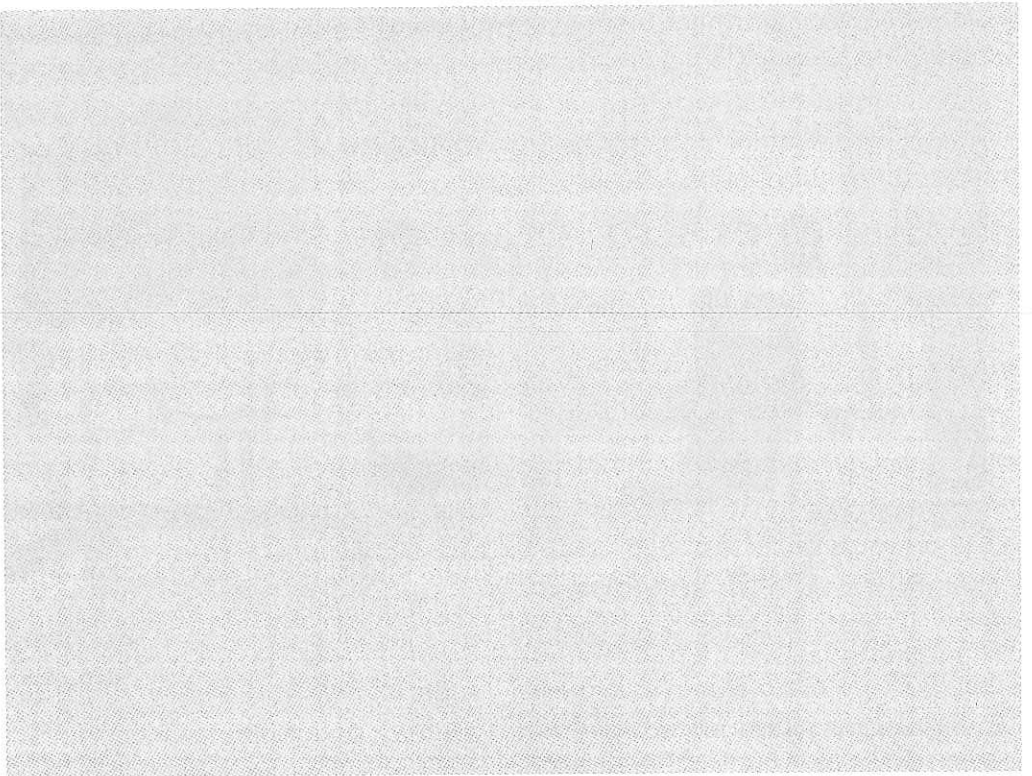

งบประมาณ

- งบประมาณแผ่นดิน
- งบประมาณเงินรายได้

งบประมาณ

การดำเนินงานตามภารกิจของมหาวิทยาลัยในด้านต่าง ๆ นั้น ได้รับการสนับสนุนด้านการเงินจากแหล่งงบประมาณ 2 แหล่งใหญ่ คือ งบประมาณแผ่นดิน และงบประมาณเงินรายได้ ในปี 2532 นี้ มหาวิทยาลัยมีงบประมาณรวมทั้งสิ้น 759.701 ล้านบาท โดยเป็นงบประมาณแผ่นดิน 702.845 ล้านบาท คิดเป็นร้อยละ 92.52 ของงบประมาณรวมทั้งหมด และเป็นเงินรายได้ 56.856 ล้านบาท คิดเป็นร้อยละ 7.48 ของงบประมาณรวม เมื่อเทียบกับปี 2531 เพิ่มขึ้นทั้งหมดเป็นเงิน 47.146 ล้านบาท หรือคิดเป็นเพิ่มขึ้นร้อยละ 6.62 ของงบประมาณทั้งหมด โดยมีรายละเอียดในงบประมาณแต่ละประเภทดังนี้

1. งบประมาณแผ่นดิน

เป็นงบประมาณที่มหาวิทยาลัยได้รับการพิจารณาจัดสรรจากสำนักงานงบประมาณในปีงบประมาณ 2532 นี้ ได้รับทั้งสิ้น 702.845 ล้านบาท เพิ่มขึ้นจากปีงบประมาณ 2531 เป็นจำนวน 44.71 ล้านบาท หรือคิดเป็นเพิ่มขึ้นร้อยละ 6.79 เมื่อแยกออกตามประเภทรายจ่าย จะแยกได้เป็น 2 ประเภทใหญ่ ๆ ดังนี้

1.1 งบดำเนินการ ได้รับเป็นจำนวนทั้งสิ้น 592.049 ล้านบาท หรือคิดเป็นร้อยละ 84.24 ของงบประมาณแผ่นดินที่ได้รับทั้งหมด ได้รับเพิ่มขึ้นจากปีงบประมาณ 2531 เป็นเงิน 48.54 ล้านบาท หรือคิดเป็นเพิ่มขึ้นร้อยละ 8.93 งบดำเนินการที่ได้รับนี้ส่วนใหญ่ร้อยละ 65.00 ของงบดำเนินการทั้งหมด เป็นงบประมาณสำหรับหมวดเงินเดือนและค่าจ้าง

1.2 งบลงทุน ได้รับเป็นจำนวนทั้งสิ้น 110.796 ล้านบาท หรือคิดเป็นร้อยละ 15.76 ของงบประมาณทั้งหมด ได้รับลดลงจากปีงบประมาณ 2531 เป็นเงิน 3.83 ล้านบาท หรือ

คิดเป็นร้อยละ 3.34

งบประมาณแผ่นดินทั้งหมดได้รับจัดสรรมาเพื่อนำไปใช้ดำเนินการในแผนงานต่าง ๆ ของมหาวิทยาลัยดังนี้

หน่วย : ล้านบาท

| แผนงาน | จำนวน | ร้อยละ |
|--------------------------------------|----------------|---------------|
| บริหารการศึกษาระดับอุดมศึกษา | 119.384 | 16.99 |
| จัดการศึกษาระดับอุดมศึกษา | 314.750 | 44.78 |
| ปรับปรุงคุณภาพการศึกษาระดับอุดมศึกษา | 46.325 | 6.59 |
| ส่งเสริมศิลปวัฒนธรรม | - | - |
| วิจัยระดับอุดมศึกษา | 21.030 | 2.99 |
| บริการวิชาการแก่สังคม | 179.731 | 25.57 |
| กิจการนิสิตนักศึกษา | 21.625 | 3.08 |
| รวม | 702.845 | 100.00 |

แผนงานจัดการศึกษา เป็นแผนงานที่ได้รับการจัดสรรมากที่สุด โดยเฉพาะแผนงานจัดการศึกษาในกลุ่มสาขาวิชาวิทยาศาสตร์สุขภาพ รองลงมาเป็นกลุ่มสาขาวิชาวิทยาศาสตร์และเทคโนโลยี และกลุ่มสาขาวิชาสังคมศาสตร์ คิดเป็นร้อยละ 44.38, 30.15 และ 25.47 ตามลำดับ ส่วนแผนงานบริการวิชาการแก่สังคมเป็นแผนงานที่ได้รับจัดสรรมากเป็นอันดับสองรองลงมา ซึ่งส่วนใหญ่ร้อยละ 91.47 ของงบประมาณทั้งหมดในแผนงานนี้เป็นงบประมาณสำหรับการดำเนินงานเกี่ยวกับการบริการรักษาพยาบาลสำหรับแผนงานที่ไม่ได้รับการจัดสรรคือ แผนงานส่งเสริมศิลปและวัฒนธรรม ส่วนแผนงานวิจัยเป็นแผนงานที่ได้รับการจัดสรรงบประมาณเป็นวงเงินน้อยที่สุดคือ งบประมาณร้อยละ 2.99 ของงบประมาณแผ่นดินทั้งหมด อย่างไรก็ตามเมื่อเทียบกับปีงบประมาณ 2531 วงเงินสำหรับแผนงานวิจัยเพิ่มขึ้นเป็น 6.419 ล้านบาท หรือคิดเป็นเพิ่มขึ้นร้อยละ 43.94 ของวงเงินในปี 2531

2. งบประมาณเงินรายได้มหาวิทยาลัย :

เป็นงบประมาณที่มหาวิทยาลัยได้รับจากค่าธรรมเนียมการศึกษา เช่น ค่าลงทะเบียนเรียน ค่าบำรุง ค่าขึ้นทะเบียนเป็นนักศึกษา เป็นต้น และอีกส่วนหนึ่งได้รับจากเงินผลประโยชน์อื่น ๆ ซึ่งมาจากการดำเนินกิจการต่าง ๆ ของมหาวิทยาลัย ปีงบประมาณ 2532 นี้ มหาวิทยาลัยมีงบประมาณเงินรายได้ทั้งสิ้น 56.856 ล้านบาท เพิ่มขึ้นจากเงินรายได้ปี 2531 เป็นเงิน 2.436 ล้านบาท หรือคิดเป็นเพิ่มขึ้นร้อยละ 4.29 สามารถจำแนกตามประเภทรายจ่ายต่าง ๆ ได้ดังนี้

2.1 งบดำเนินการ ได้รับจำนวนทั้งสิ้น 43.935 ล้านบาท คิดเป็นร้อยละ 78.27 ของงบประมาณเงินรายได้ทั้งหมด เพิ่มขึ้นจากปี 2531 เป็นเงิน 2.366 ล้านบาท หรือคิดเป็นเพิ่มขึ้นร้อยละ 5.69

2.2 งบลงทุน ได้รับจำนวนทั้งสิ้น 8.028 ล้านบาท คิดเป็นร้อยละ 14.12 ของงบประมาณเงินรายได้ทั้งหมดลดลงจากปี 2531 เป็นเงิน 0.383 ล้านบาท หรือคิดเป็นลดลงร้อยละ 4.56

2.3 งบกลางและรายจ่ายอื่น ได้รับจำนวนทั้งสิ้น 4.893 ล้านบาท คิดเป็นร้อยละ 7.61 ของงบประมาณเงินรายได้ทั้งหมด เพิ่มขึ้นจากปี 2531 เป็นเงินทั้งสิ้น 0.453 ล้านบาท หรือคิดเป็นเพิ่มขึ้นร้อยละ 10.21

งบประมาณเงินรายได้ทั้งหมดนี้ มหาวิทยาลัยได้พิจารณาจัดสรรไปเพื่อดำเนินการตามแผนงานต่าง ๆ ดังนี้

หน่วย : ล้านบาท

| แผนงาน | จำนวน | ร้อยละ |
|--------------------------------------|---------------|---------------|
| บริหารการศึกษาระดับอุดมศึกษา | 16.805 | 29.56 |
| จัดการศึกษาระดับอุดมศึกษา | 8.602 | 15.13 |
| ปรับปรุงคุณภาพการศึกษาระดับอุดมศึกษา | 13.593 | 23.91 |
| ส่งเสริมศิลปวัฒนธรรม | 0.488 | 0.86 |
| วิจัย | 0.887 | 1.56 |
| บริการวิชาการแก่สังคม | 0.862 | 1.51 |
| กิจการนิสิตนักศึกษา | 10.726 | 18.87 |
| งบกลางและรายจ่ายอื่น | 4.893 | 8.60 |
| รวม | 56.856 | 100.00 |

มหาวิทยาลัยได้นำเงินรายได้ไปจัดสรรให้แก่แผนงานต่าง ๆ ของมหาวิทยาลัยโดยเน้นการสนับสนุนให้แก่แผนงานหรือโครงการของมหาวิทยาลัยที่ไม่ได้รับการจัดสรร หรือจัดสรรไม่เพียงพอจากงบประมาณแผ่นดินหรือไม่มีโอกาสได้รับการสนับสนุนจากแหล่งทุนอื่น ๆ ภายนอกมหาวิทยาลัย แผนงานบริหารการศึกษาคือแผนงานที่ได้รับการจัดสรรเงินรายได้มากที่สุด โดยนำไปใช้จ่ายในหมวดค่าจ้างชั่วคราวถึงร้อยละ 39.68 ของงบเงินรายได้ของแผนงานบริหารการศึกษทั้งหมด ทั้งนี้เนื่องจากมหาวิทยาลัยไม่ค่อยได้รับการสนับสนุนด้านอัตราค่าจ้างสาย ข และ ค (สาย ข และ ค ที่ได้รับส่วนใหญ่เป็นตำแหน่งเจ้าหน้าที่ประจำโรงพยาบาลมหาราชนครเชียงใหม่) จากสำนักงบประมาณทำให้ไม่เพียงพอแก่การดำเนินงาน จึงต้องใช้เงินรายได้มหาวิทยาลัยจ้างลูกจ้างชั่วคราวมาปฏิบัติงานแทนตามความจำเป็น

แผนงานที่ได้รับการจัดสรรรองลงมาคือแผนงานปรับปรุงคุณภาพการศึกษา ส่วนใหญ่ร้อยละ 40.23 ถูกนำไปใช้เป็นเงินอุดหนุนให้แก่โครงการต่าง ๆ ของมหาวิทยาลัยที่ไม่ได้รับจัดสรรจากงบประมาณแผ่นดิน สำหรับแผนงานส่งเสริมศิลปและวัฒนธรรมเป็นแผนงานที่ได้รับการจัดสรรน้อยที่สุด แต่อย่างไรก็ตามมหาวิทยาลัยก็ได้ให้การสนับสนุนกิจกรรมต่าง ๆ ที่เกี่ยวข้องกับการส่งเสริมศิลปและวัฒนธรรมมาตลอดและส่งเสริมให้โครงการจัดตั้งศูนย์ส่งเสริมศิลปและวัฒนธรรมมีการแบ่งส่วนราชการให้ถูกต้องต่อไป

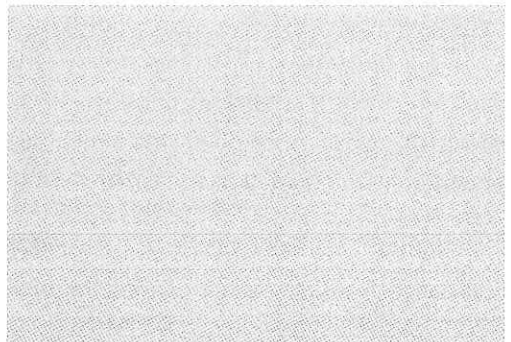

จำนวนงบประมาณแผ่นดินและงบประมาณเงินรายได้ ปีงบประมาณ 2532

หน่วย : ล้านบาท

| ปีงบประมาณ แผนงาน | งบประมาณแผ่นดิน | | | งบประมาณเงินรายได้ | | | | รวม |
|--|-----------------|----------------|----------------|--------------------|--------------|--------------------------|---------------|----------------|
| | ดำเนินการ | ลงทุน | รวม | ดำเนินการ | ลงทุน | งบกลางและ รายจ่ายอื่น | รวม | |
| บริหารการศึกษาระดับอุดมศึกษา | 111.338 | 8.046 | 119.384 | 12.270 | 4.535 | - | 16.805 | 136.189 |
| จัดการศึกษาระดับอุดมศึกษา | 250.324 | 64.426 | 314.750 | 6.827 | 1.775 | - | 8.602 | 323.352 |
| ปรับปรุงคุณภาพการศึกษา ระดับอุดมศึกษา | 31.986 | 14.339 | 46.325 | 12.612 | 0.981 | - | 13.593 | 59.918 |
| ส่งเสริมศิลปและวัฒนธรรม | - | - | - | 0.471 | 0.017 | - | 0.488 | 0.488 |
| วิจัย | 15.326 | 5.704 | 21.030 | 0.818 | 0.069 | - | 0.887 | 21.917 |
| บริการวิชาการแก่สังคม | 165.510 | 14.221 | 179.731 | 0.862 | - | - | 0.862 | 180.593 |
| กิจการนิสิตนักศึกษา | 17.565 | 4.060 | 21.625 | 10.075 | 0.651 | - | 10.726 | 32.351 |
| งบกลางและรายจ่ายอื่น | - | - | - | - | - | 4.893 | 4.893 | 3.893 |
| รวม | 592.049 | 110.796 | 702.845 | 43.935 | 8.028 | 4.893 | 56.856 | 759.701 |

งบประมาณแผ่นดินและงบประมาณเงินรายได้ ปีงบประมาณ 2532

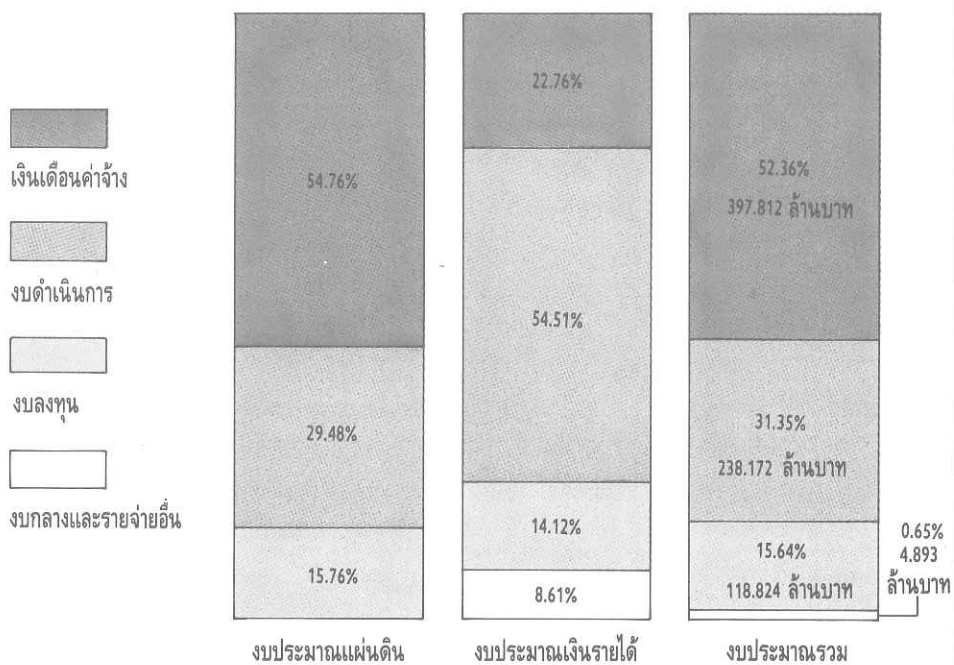

บุคลากร

- อาจารย์
- ผู้ช่วยวิชาการ
- ธุรการ
- ลูกจ้าง
- สวัสดิการ
- การพัฒนาบุคลากร

บุคลากร

การดำเนินงานตามภารกิจต่าง ๆ ในปี 2532 นี้ มหาวิทยาลัยเชียงใหม่มีบุคลากรรับผิดชอบปฏิบัติงานในด้านต่าง ๆ รวมทั้งสิ้น 8,282 คน เป็นข้าราชการ 4,870 คน และลูกจ้าง 3,412 คน ซึ่งสามารถจำแนกตามประเภทบุคลากรต่าง ๆ ได้ดังนี้

| ประเภทของบุคลากร | จำนวน (คน) | | |
|--------------------|--------------|--------------|--------------|
| | ชาย | หญิง | รวม |
| ข้าราชการ : | 1,714 | 3,156 | 4,870 |
| อาจารย์ | 782 | 728 | 1,510 |
| ช่วยวิชาการ | 270 | 1,034 | 1,304 |
| ธุรการ | 662 | 1,394 | 2,056 |
| ลูกจ้าง : | 2,172 | 1,240 | 3,412 |
| ลูกจ้างประจำ | 1,447 | 568 | 2,015 |
| ลูกจ้างชั่วคราว | 725 | 672 | 1,397 |
| รวม | 3,886 | 4,396 | 8,282 |

สำรวจ ณ วันที่ 1 กรกฎาคม 2532

อาจารย์ :

ปี 2532 มีจำนวนอาจารย์ประจำ ทั้งหมด 1,510 คน ส่วนใหญ่ร้อยละ 55.43 หรือจำนวน 837 คน มีคุณวุฒิเป็นปริญญาโท รองลงมาเป็นปริญญาเอกและปริญญาตรี จำนวน 454 และ 219 คนตามลำดับเมื่อคิดเป็นอัตราส่วนปริญญาตรี : ปริญญาโท : ปริญญาเอก จะเป็น 1.45 : 5.54 : 3.01 ซึ่งจัดว่าสูงกว่าเกณฑ์มาตรฐานที่ทบวงกำหนด

แต่ถ้าจะจำแนกอาจารย์ประจำตามตำแหน่งทางวิชาการแล้ว จะได้ดังนี้

ศาสตราจารย์ จำนวน 21 คน คิดเป็นร้อยละ 1.39 รองศาสตราจารย์ จำนวน 228 คน คิดเป็นร้อยละ 15.10

ผู้ช่วยศาสตราจารย์ จำนวน 572 คน คิดเป็นร้อยละ 37.88

อาจารย์ จำนวน 689 คน คิดเป็นร้อยละ 45.63

นอกจากอาจารย์ประจำแล้ว มหาวิทยาลัยเชียงใหม่ ยังมีอาจารย์พิเศษ และอาจารย์ชาวต่าง

ประเทศมาช่วยสอนโดยเชิญมาจากผู้ที่มีความรู้ความสามารถ นำเอาประสบการณ์ความรู้ต่าง ๆ มาสอนเสริมหลักสูตรให้กับนักศึกษา ซึ่งมีจำนวนทั้งสิ้น 418 คน จำแนกเป็น

อาจารย์พิเศษภายนอกมหาวิทยาลัย 383 คน
อาจารย์ชาวต่างประเทศ 35 คน

และยังมีอาจารย์พิเศษภายในมหาวิทยาลัยอีกจำนวน 249 คน ที่มาช่วยสอนตามคณะต่างๆ ภายในมหาวิทยาลัยอีกด้วย

ช่วยวิชาการ :

ในมหาวิทยาลัยเชียงใหม่มีข้าราชการในสายช่วยวิชาการหรือที่เรียกว่าสาย ข. ที่ทำหน้าที่ช่วยการเรียน การสอน การวิจัย และบริการวิชาการจำนวนทั้งสิ้น 1,304 คน คิดเป็นร้อยละ 15.74 ของจำนวนบุคลากรทั้งหมด สำหรับช่วยวิชาการนี้ กำหนดคุณวุฒิขั้นต่ำไว้ตั้งแต่อนุปริญญาขึ้นไป แต่โดยส่วนใหญ่มีคุณวุฒิระดับปริญญาตรีเป็นจำนวน 932 คน หรือคิดเป็นร้อยละ 71.47 ของช่วยวิชาการทั้งหมด รองลงไปคือระดับอนุปริญญา 218 คน ปริญญาโท 143 คน และปริญญาเอก 11 คน

จำนวนบุคลากรทั้งหมดนี้สามารถที่จะจำแนกออกเป็นระดับต่างๆ ได้ดังนี้

| ระดับ | จำนวน (คน) | ร้อยละ |
|-------|------------|--------|
| 2 | 5 | 0.38 |
| 3 | 234 | 17.94 |
| 4 | 383 | 29.38 |
| 5 | 485 | 37.19 |
| 6 | 174 | 13.35 |
| 7 | 18 | 1.38 |
| 8 | 5 | 0.38 |

ธุรการ :

ในปี 2532 นี้ มหาวิทยาลัยเชียงใหม่มีจำนวนธุรการหรือที่เรียกข้าราชการสาย ค. ทั้งสิ้น 2,056 คน คิดเป็นร้อยละ 24.83 ของบุคลากรทั้งหมด

ของมหาวิทยาลัย โดยสังกัดอยู่ตามสำนักงาน
เลขานุการคณะ/หน่วยงานต่าง ๆ ซึ่งส่วนใหญ่จะ
มีคุณวุฒิระดับ ปวช. จำนวน 1,136 คน หรือ
คิดเป็นร้อยละ 55.25 ของจำนวนบุคลากรทั้งหมด
และจำแนกออกตามคุณวุฒิได้ดังนี้

| คุณวุฒิ | จำนวนคน |
|-----------|---------|
| มศ. 3 | 277 |
| มศ. 5 | 58 |
| ปวช. | 1,136 |
| อนุปริญญา | 306 |
| ปริญญาตรี | 269 |
| ปริญญาโท | 10 |

ซึ่งบุคลากรทั้งหมดนี้สามารถจำแนกได้ตาม
ระดับชั้นต่าง ๆ ที่ครองอยู่ในปัจจุบันได้ดังนี้

| ระดับ | จำนวน (คน) | ร้อยละ |
|-------|------------|--------|
| 1 | 291 | 14.15 |
| 2 | 346 | 16.83 |
| 3 | 834 | 40.56 |
| 4 | 416 | 20.23 |
| 5 | 93 | 4.52 |
| 6 | 66 | 3.22 |
| 7 | 4 | 0.20 |
| 8 | 6 | 0.29 |

ลูกจ้าง:

ในปี 2532 มหาวิทยาลัยเชียงใหม่มีลูกจ้าง
จำนวนทั้งสิ้น 3,412 คน หรือร้อยละ 41.20
ของจำนวนบุคลากรทั้งหมด ประกอบด้วย ลูก
จ้างประจำ จำนวน 2,015 คน ลูกจ้างชั่วคราว
จำนวน 1,397 คน ซึ่งสามารถจำแนกตามแหล่ง
งบประมาณที่จ้าง ดังนี้

| แหล่งเงิน | ลูกจ้าง ประจำ | ลูกจ้าง ชั่วคราว |
|-----------------------|------------------|---------------------|
| เงินงบประมาณแผ่นดิน | 2,015 | 57 |
| เงินรายได้มหาวิทยาลัย | - | 398 |
| เงินบำรุงรักษาพยาบาล | - | 942 |

จำนวนบุคลากรมหาวิทยาลัยเชียงใหม่ ปีงบประมาณ 2532

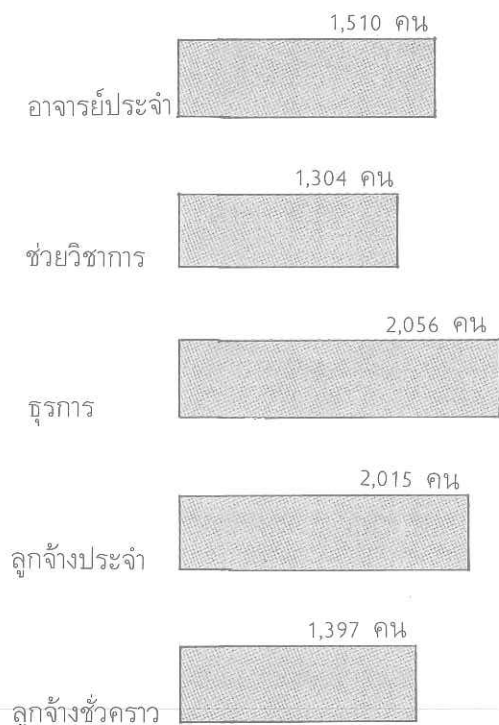

จำนวนบุคลากรของมหาวิทยาลัยเชียงใหม่ ปี 2532

| คณะ/หน่วยงาน | อาจารย์ | ช่วยวิชาการ | ธุรการ | ลูกจ้างประจำ | ลูกจ้างชั่วคราว | รวม |
|--|-------------|-------------|-------------|--------------|-----------------|-------------|
| คณะมนุษยศาสตร์ | 180 | 15 | 47 | 40 | 36 | 318 |
| คณะศึกษาศาสตร์ | 136 | 6 | 39 | 57 | 24 | 262 |
| คณะวิศวกรรมศาสตร์ | 19 | 3 | 7 | 6 | 8 | 43 |
| คณะสังคมศาสตร์ | 127 | 2 | 34 | 32 | 8 | 203 |
| คณะวิทยาศาสตร์ | 212 | 27 | 86 | 106 | 23 | 454 |
| คณะวิศวกรรมศาสตร์ | 83 | 19 | 54 | 54 | 5 | 215 |
| คณะแพทยศาสตร์ | 337 | 1004 | 1186 | 750 | 905 | 4182 |
| คณะเกษตรศาสตร์ | 122 | 33 | 64 | 210 | 47 | 476 |
| คณะทันตแพทยศาสตร์ | 64 | 21 | 95 | 70 | 37 | 287 |
| คณะเภสัชศาสตร์ | 53 | 2 | 25 | 43 | 8 | 131 |
| คณะเทคนิคการแพทย์ | 61 | 8 | 41 | 37 | 4 | 151 |
| คณะพยาบาลศาสตร์ | 116 | 7 | 39 | 60 | - | 222 |
| บัณฑิตวิทยาลัย | - | 3 | 9 | 2 | 4 | 18 |
| สถาบันวิจัยวิทยาศาสตร์สุขภาพ | - | 45 | 34 | 52 | 1 | 132 |
| สถาบันวิจัยสังคม | - | 14 | 10 | 3 | 1 | 28 |
| โครงการศูนย์วิจัยเพื่อเพิ่มผลผลิตทางเกษตร | - | 9 | 8 | 40 | 10 | 67 |
| สถาบันวิจัยและพัฒนาวิทยาศาสตร์และเทคโนโลยี | - | - | - | - | 6 | 6 |
| โครงการจัดตั้งสำนักบริการวิชาการ | - | - | - | - | 3 | 3 |
| สำนักหอสมุด | - | 33 | 61 | 45 | 14 | 153 |
| สำนักบริการคอมพิวเตอร์ | - | 8 | 17 | 1 | 3 | 29 |
| สำนักงานอธิการบดี | - | 45 | 200 | 407 | 250 | 902 |
| รวม | 1510 | 1304 | 2056 | 2015 | 1397 | 8282 |

หมายเหตุ: สํารวจเมื่อ 1 กรกฎาคม 2532

สวัสดิการ

มหาวิทยาลัยเชียงใหม่ได้จัดสวัสดิการเพื่อให้บริการแก่บุคลากรของมหาวิทยาลัย เพื่อเป็นการสร้างขวัญและกำลังใจในการปฏิบัติงาน ปัจจุบันมีการจัดให้บริการสวัสดิการในประเภทต่าง ๆ ดังนี้

1. บริการที่พักอาศัย

เนื่องจากมหาวิทยาลัยเชียงใหม่มีบุคลากรที่มีความรู้ความสามารถเข้าร่วมดำเนินการเพื่อทำให้มหาวิทยาลัยบรรลุจุดมุ่งหมายตั้งปณิธานที่

ตั้งไว้ ดังนั้นมหาวิทยาลัยจึงได้มีบริการสวัสดิการด้านที่พักอาศัยให้กับบุคลากรดังกล่าวโดยได้จัดที่พักอาศัยในรูปแบบของแฟลตและบ้านพักแบบครอบครัวให้กับบุคลากรโดยทางฝั่งเชิงตอยได้แบ่งกลุ่มที่พักอาศัยออกเป็น 11 หมู่บ้าน รวมจำนวนทั้งสิ้น 688 ยูนิต โดยรองรับบุคลากรได้จำนวน 805 คน หรือคิดเป็นร้อยละ 9.72 ของบุคลากรทั้งหมดในมหาวิทยาลัย สำหรับบุคลากรทางเขตสวนดอก ที่เข้าพักอาศัยจะแบ่งออกเป็นบ้านพักของคณะต่างๆ โดยมีรายละเอียดในปี 2532 ดังนี้

จำนวนผู้พักอาศัยในบ้านพักของมหาวิทยาลัยเชียงใหม่

เขตเชิงดอย ปี 2532

| ชื่อหมู่บ้าน | ประเภทบ้าน | จำนวน หลัง/ ยูนิต | จำนวนผู้พักอาศัย (คน) | | | |
|---------------|----------------------|-------------------------|-----------------------|------------|------------|------------------|
| | | | อาจารย์ | ข้าราชการ | ลูกจ้าง | ผู้ร่วม อาศัย |
| สุเทพ | ครอบครัว | 55 หลัง | 44 | 42 | - | 110 |
| | ครอบครัวแฝด (5 หลัง) | 10 ยูนิต | 7 | 5 | - | 27 |
| | แฟลต (8 หลัง) | 152 ยูนิต | 91 | 53 | - | 20 |
| ฝายหิน | ครอบครัว | 21 หลัง | 28 | 7 | 1 | 40 |
| | แฟลต (1 หลัง) | 16 ยูนิต | 15 | 1 | - | 6 |
| อ่างแก้ว | ครอบครัว | 33 หลัง | 34 | 8 | - | 68 |
| | แฟลต (1 หลัง) | 4 ยูนิต | 3 | - | - | - |
| หอพักอ่างแก้ว | แฟลต (1 หลัง) | 150 ยูนิต | 60 | 90 | - | - |
| ริมคลอง 1 | ครอบครัว | 20 หลัง | 14 | 14 | 1 | 51 |
| ริมคลอง 2 | แฟลต (2 หลัง) | 12 ยูนิต | 10 | 4 | - | 13 |
| เชิงดอย | ครอบครัว | 24 หลัง | 22 | 11 | - | 48 |
| ไผ่ล้อม | แฟลต (11 หลัง) | 60 ยูนิต | 53 | 27 | 7 | 120 |
| | ครอบครัว | 5 หลัง | 3 | 1 | 3 | 16 |
| ร่มสัก | ครอบครัว | 115 ยูนิต | - | 19 | 113 | 241 |
| พักเกษตร | ครอบครัว | 5 หลัง | 4 | - | 4 | 26 |
| ตาดชมพู | ครอบครัว | 6 หลัง | 3 | 1 | 2 | 10 |
| | รวม | | 391 | 283 | 131 | 796 |

แหล่งข้อมูล : กองสวัสดิการ มหาวิทยาลัยเชียงใหม่

จำนวนห้องพัก ผู้พักอาศัยในหอพัก และบ้านพักของมหาวิทยาลัยเชียงใหม่ ในเขตสวนดอก ปี 2532

| ชื่ออาคาร | อาจารย์ | | ข้าราชการ | | ลูกจ้าง | | รวม | |
|-------------------|-----------|-----------|-----------|----------|----------|----------|-----------|-----------|
| | ห้อง | คน | ห้อง | คน | ห้อง | คน | ห้อง | คน |
| คณะทันตแพทยศาสตร์ | | | | | | | | |
| หอพักชาย | 8 | 8 | - | - | - | - | 8 | 8 |
| หอพักหญิง | 2 | 2 | - | - | - | - | 2 | 2 |
| บ้านพัก | 14 | 13 | - | - | - | - | 14 | 13 |
| แฟลต | 6 | 6 | 7 | 7 | 2 | 2 | 15 | 15 |
| รวม | 30 | 29 | 7 | 7 | 2 | 2 | 39 | 38 |

| ชื่ออาคาร | อาจารย์ | | ข้าราชการ | | ลูกจ้าง | | รวม | |
|--------------------------|------------|------------|------------|--------------|-----------|-----------|--------------|--------------|
| | ห้อง | คน | ห้อง | คน | ห้อง | คน | ห้อง | คน |
| คณะเทคนิคการแพทย์ | | | | | | | | |
| หอพักหญิง | 5 | 4 | - | - | - | - | 5 | 4 |
| หอพักชาย | 4 | 4 | 1 | 1 | - | - | 5 | 5 |
| บ้านพัก | 8 | 13 | - | 1 | - | - | 8 | 14 |
| แฟลต | 7 | 8 | 6 | 7 | 3 | 4 | 16 | 19 |
| รวม | 24 | 29 | 7 | 9 | 3 | 4 | 34 | 42 |
| คณะเภสัชศาสตร์ | | | | | | | | |
| บ้านพัก | 7 | 9 | - | - | - | - | 7 | 9 |
| แฟลต | 5 | 7 | 1 | 1 | 1 | 1 | 7 | 9 |
| รวม | 12 | 16 | 1 | 1 | 1 | 1 | 14 | 18 |
| คณะพยาบาลศาสตร์ | | | | | | | | |
| หอพยาบาล 1 | | - | 2 | 2 | - | - | 2 | 2 |
| หอพยาบาล 2 | 12 | 12 | - | - | - | - | 12 | 12 |
| หอพยาบาล 3 | 60 | 38 | 3 | 3 | 1 | 1 | 64 | 42 |
| หอพยาบาล 4 | 15 | 10 | - | - | - | - | 15 | 10 |
| บ้านพักเดี่ยว | 7 | 7 | - | - | - | - | 7 | 7 |
| บ้านพักแฝด | 10 | 10 | - | - | - | - | 10 | 10 |
| แฟลต | 10 | 10 | 1 | 1 | - | - | 11 | 11 |
| ตึกแถว | - | - | 2 | 2 | - | - | 2 | 2 |
| รวม | 114 | 87 | 8 | 8 | 1 | 1 | 123 | 96 |
| คณะแพทยศาสตร์ | | | | | | | | |
| หอพักนักศึกษาแพทยชาย 1 | 2 | 2 | - | - | - | - | 2 | 2 |
| หอพักแพทย์ 1 | - | - | 32 | 32 | - | - | 32 | 32 |
| หอพักแพทย์ 2 | - | - | 38 | 38 | - | - | 38 | 38 |
| หอพักแพทย์ 3 | - | - | 50 | 51 | - | - | 50 | 51 |
| หอพักแพทย์ 4 | - | - | 39 | 39 | - | - | 39 | 39 |
| หอพักแพทย์ใช้ทุน | - | - | 30 | 30 | - | - | 30 | 30 |
| หอพักพยาบาล 1-9 | - | - | 459 | 833 | - | - | 459 | 833 |
| บ้านพัก | 138 | 165 | 223 | 287 | 19 | 25 | 380 | 477 |
| รวม | 140 | 167 | 871 | 1,310 | 19 | 25 | 1,030 | 1,502 |

แหล่งข้อมูล : จากคณะทันตแพทยศาสตร์ คณะเทคนิคการแพทย์ คณะเภสัชศาสตร์ คณะพยาบาลศาสตร์ และคณะแพทยศาสตร์

2. บริการด้านอนามัย

มหาวิทยาลัยเชียงใหม่ ได้จัดตั้งคลินิก มหาวิทยาลัยเชียงใหม่ขึ้นมาในปี พ.ศ.2531 ณ เรือนรับรองไผ่ล้อม ภายในมหาวิทยาลัยเชียงใหม่ เพื่ออำนวยความสะดวกให้กับบุคลากรของมหาวิทยาลัยในด้านการรักษาพยาบาลโดยใช้บุคลากรทางการแพทย์จากคณะแพทยศาสตร์ มหาวิทยาลัยเชียงใหม่ ในรอบปี 2532 ที่ผ่านมามีบุคลากรของมหาวิทยาลัยเข้ารับบริการที่คลินิกมหาวิทยาลัยเชียงใหม่ ดังนี้

| | | |
|-----------------|--------------|-----------|
| ข้าราชการ | 1,908 | คน |
| ลูกจ้างประจำ | 456 | คน |
| ลูกจ้างชั่วคราว | 159 | คน |
| ญาติสายตรง | 813 | คน |
| นักศึกษา | 36 | คน |
| รวม | 3,372 | คน |

แหล่งข้อมูล : คลินิกมหาวิทยาลัยเชียงใหม่ (มค.-ตค. 32)

3. สหกรณ์ออมทรัพย์มหาวิทยาลัยเชียงใหม่

บุคลากรของมหาวิทยาลัยเชียงใหม่ที่เป็นสมาชิกของสหกรณ์จะได้รับสวัสดิการในรูปแบบของดอกเบี้ยจากเงินออมที่ตนได้สะสมไว้ และการกู้ยืมเงินจากสหกรณ์ซึ่งการกู้ยืมเงินนี้มีหลาย ๆ ลักษณะ เช่น กู้ฉุกเฉิน, กู้สามัญ, กู้พิเศษ เป็นต้น และในแต่ละปี บุตร-หลานของบุคลากรที่เป็นสมาชิกสหกรณ์ยังจะได้รับทุนการศึกษาจากสหกรณ์อีกด้วย

4. สวัสดิการด้านการศึกษา

คณะศึกษาศาสตร์มหาวิทยาลัยเชียงใหม่มีนโยบายที่ช่วยเหลือบุตร-หลาน ของบุคลากรในมหาวิทยาลัยเข้าศึกษาในโรงเรียนสาธิตมหาวิทยาลัยเชียงใหม่โดยในแต่ละปีจะให้สิทธิพิเศษแก่บุตร-หลานของบุคลากรประมาณร้อยละ 20 ของจำนวนนักเรียนที่รับเข้าเรียนทั้งหมดแต่จะต้องผ่านเกณฑ์ขั้นต่ำของคณะกรรมการจัดการสอบที่กำหนดไว้ในแต่ละปี

การพัฒนาบุคลากร

บุคลากรเป็นทรัพยากรที่มีคุณค่าที่สุด เป็นปัจจัยพื้นฐานที่สำคัญของการดำเนินภารกิจต่าง ๆ มหาวิทยาลัยได้ให้ความสำคัญต่อการพัฒนาบุคลากรทั้งทางวิชาการ และทางการบริหาร มาตลอด โดยดำเนินการในหลายวิธี เช่น จัดส่งบุคลากรไปร่วมประชุมสัมมนา ฝึกอบรมและศึกษาต่อโดยพยายามแสวงหาแหล่งทุนมาให้การสนับสนุนและขณะเดียวกันก็จัดทำโครงการต่าง ๆ เช่นจัดประชุมเชิงปฏิบัติการ/ฝึกอบรมเพื่อให้บุคลากรของมหาวิทยาลัยได้มีโอกาสเข้าร่วมมากขึ้น เพื่อเสริมสร้างความรู้ความเข้าใจ ความสามารถ ตลอดจนสร้างทัศนคติที่ถูกต้องต่อการปฏิบัติงานในหน้าที่ของบุคลากร ทั้งทางวิชาการ ทางด้านบริหาร ธุรการ และบริการทุกระดับชั้นเพื่อส่งเสริมบุคลากรได้พัฒนาตนเอง อันจะนำไปสู่การปฏิบัติงานที่ทันสมัยและก้าวหน้าอยู่เสมอ ตลอดจนดำเนินชีวิตได้อย่างเป็นปกติสุข ในรอบปีที่ผ่านมามหาวิทยาลัยได้มีการดำเนินงานในด้านนี้โดยมีลักษณะและรายละเอียดต่าง ๆ กัน ดังนี้

1. การพัฒนาตำแหน่งทางวิชาการ

ในรอบปี 2532 มีคณาจารย์ของมหาวิทยาลัยเชียงใหม่ได้เสนอขอตำแหน่งทางวิชาการทั้งสิ้น 77 คน โดยเป็นการเสนอขอตำแหน่งผู้ช่วยศาสตราจารย์มากที่สุด ถึง 46 คน หรือคิดเป็นร้อยละ 59.74 ของจำนวนผู้เสนอขอตำแหน่งทางวิชาการทั้งหมด ส่วนตำแหน่งศาสตราจารย์นั้นมีผู้เสนอขอจำนวน 4 คน หรือคิดเป็นร้อยละ 5.19 ของจำนวนผู้เสนอขอตำแหน่งทางวิชาการทั้งหมด



การเสนอขอแต่งตั้งข้าราชการให้ดำรงตำแหน่งทางวิชาการ ตั้งแต่วันที่ 1 มกราคม 2532-30 กันยายน 2532

| ส่วนราชการ | 1. การประเมินประสิทธิภาพ การสอนและการปฏิบัติหน้าที่อาจารย์ | | | | 2. เสนอแต่งตั้งอาจารย์ ให้ดำรงตำแหน่ง ผศ. | | | | 3. เสนอแต่งตั้ง ผศ. ให้ดำรงตำแหน่ง รศ. | | | | 4. เสนอแต่งตั้ง ร.ศ. ให้ดำรงตำแหน่ง ศ. | | | |
|----------------------|---|-----------|------------|--------------|--|-----------|------------|--------------|---|----------|------------|--------------|---|----------|------------|--------------|
| | เสนอขอ | อนุมัติ | ไม่อนุมัติ | กำลังพิจารณา | เสนอขอ | อนุมัติ | ไม่อนุมัติ | กำลังพิจารณา | เสนอขอ | อนุมัติ | ไม่อนุมัติ | กำลังพิจารณา | เสนอขอ | อนุมัติ | ไม่อนุมัติ | กำลังพิจารณา |
| 1. คณะเกษตรศาสตร์ | 2 | 2 | - | - | 4 | 1 | - | 3 | 3 | 1 | - | 2 | - | - | - | - |
| 2. คณะทันตแพทยศาสตร์ | 1 | 1 | - | - | 1 | - | - | 1 | 1 | - | - | 1 | - | - | - | - |
| 3. คณะเทคนิคการแพทย์ | - | - | - | - | 5 | 2 | - | 3 | - | - | - | - | - | - | - | - |
| 4. คณะพยาบาลศาสตร์ | 2 | 2 | - | - | 7 | 4 | - | 3 | 5 | 3 | - | 2 | 1 | - | 1 | - |
| 5. คณะแพทยศาสตร์ | 4 | 4 | - | - | 15 | 7 | - | 8 | 7 | 1 | - | 6 | 1 | - | - | 1 |
| 6. คณะเภสัชศาสตร์ | - | - | - | - | 2 | 2 | - | - | 2 | - | - | 2 | - | - | - | - |
| 7. คณะมนุษยศาสตร์ | - | - | - | - | 2 | - | - | 2 | - | - | - | - | - | - | - | - |
| 8. คณะวิทยาศาสตร์ | - | - | - | - | 5 | 2 | - | 3 | 3 | 1 | - | 2 | 2 | 1 | 1 | - |
| 9. คณะวิศวกรรมศาสตร์ | 1 | 1 | - | - | 1 | - | - | 1 | - | - | - | - | - | - | - | - |
| 10. คณะศึกษาศาสตร์ | - | - | - | - | 3 | 1 | - | 2 | 3 | 1 | - | 2 | - | - | - | - |
| 11. คณะสังคมศาสตร์ | 1 | 1 | - | - | 1 | - | 1 | - | 3 | 1 | - | 2 | - | - | - | - |
| 12. คณะนิติศาสตร์ | 1 | 1 | - | - | - | - | - | - | - | - | - | - | - | - | - | - |
| รวม | 12 | 12 | - | - | 46 | 19 | 1 | 26 | 27 | 8 | - | 19 | 4 | 1 | 2 | 1 |

2. การลาศึกษาต่อต่างประเทศ

เพื่อเป็นการเพิ่มพูน และพัฒนาความรู้ ความสามารถในด้านวิชาการ มหาวิทยาลัยเชียงใหม่ จึงได้สนับสนุนให้บุคลากรของมหาวิทยาลัยได้มีโอกาสลาไปศึกษาต่อต่างประเทศ ทั้งโดยทุนส่วนตัวและทุนของแหล่งทุนอื่นๆ ที่ให้การ

สนับสนุน ในรอบปี 2532 นี้ มีบุคลากรของมหาวิทยาลัยลาไปศึกษาต่อต่างประเทศจำนวน 43 คน ซึ่งส่วนใหญ่ลาไปศึกษาในระดับปริญญาเอกเป็นจำนวน 35 คน หรือคิดเป็นร้อยละ 81.40 ของบุคลากรที่ลาไปศึกษาต่อในต่างประเทศทั้งหมด

บุคลากรของมหาวิทยาลัยเชียงใหม่ที่ลาไปศึกษาต่อต่างประเทศ (ระหว่าง มกราคม 32-พฤศจิกายน 32)

| รายนาม | สาขาวิชา/ปริญญา | สถาบัน/ประเทศ | แหล่งทุน |
|------------------------------|--|--|------------------|
| มนุษยศาสตร์ | | | |
| 1. นายสมพงษ์ วิทยศักดิ์พันธ์ | ภาษาศาสตร์/เอก | U. of Washington/ USA. | ส่วนตัว |
| 2. น.ส.สุวรรณา ดันตยานุสรณ์ | วรรณคดีอังกฤษ/โท | U. of South Alabama/ USA. | ส่วนตัว |
| 3. น.ส.สรัญญา เสวตมาลัย | Linguistics/เอก | U. of Hawaii at Manoa/USA. | ส่วนตัว |
| 4. น.ส.ประภา สุขเกษม | Linguistics/เอก | USA. | ส่วนตัว |
| 5. น.ส.ปรีญา ไบแก้ว | Linguistics/เอก | USA. | ส่วนตัว |
| 6. นางจิราพร วิทยศักดิ์พันธ์ | ศิลปการละคร/เอก | มหาวิทยาลัยคอร์เนล/ สหรัฐอเมริกา | ทุนรัฐบาลญี่ปุ่น |
| ศึกษาศาสตร์ | | | |
| 1. นายเอนก ช่างน้อย | นันทนาการ/โท-เอก | มหาวิทยาลัยอินเดียน่า/ สหรัฐอเมริกา | ส่วนตัว |
| 2. น.ส.ปิยะรัตน์ วิกาสุมณฑล | Human Development/เอก | มหาวิทยาลัยโอซาก้า/ ญี่ปุ่น | ทุนรัฐบาลญี่ปุ่น |
| วิทยาศาสตร์ | | | |
| 1. นายสมบุรณ์ อนันตลาโภชัย | Molecular/เอก | เบลเยียม | รัฐบาลเบลเยียม |
| 2. น.ส.ทิพวรรณ สิงห์ไตรภพ | Endocrinology/ เอก | มหาวิทยาลัยโตเกียว/ ญี่ปุ่น | ทุนอิตาซี |
| 3. นายมงคล ราชะนาคร | Chemistry Research Techniques/ Post Graduate | ออสเตรเลีย | ทุนโคลัมโบ |
| วิศวกรรมศาสตร์ | | | |
| 1. นายอดิศักดิ์ ใจศิลป์ | Graduate Diploma in Electronic System/โท | ออสเตรเลีย | รัฐบาลออสเตรเลีย |

| รายนาม | สาขาวิชา/ปริญญา | สถาบัน/ประเทศ | แหล่งทุน |
|-------------------------------|---|---|---------------------------|
| 2. นายชัยวิช เสวพันธ์ | Water Resources Management/เอ๊ก | แคนาดา | CIDA |
| 3. นายสัมพันธ์ ไชยเทพ | Alternative Energy Research/เอ๊ก | ออสเตรเลีย | ส่วนตัว |
| 4. นายสุรพงษ์ วัฒนะจิระ | วิศวกรรมสุขาภิบาล/เอ๊ก | มหาวิทยาลัยโตเกียว/ญี่ปุ่น | Monbushow |
| แพทยศาสตร์ | | | |
| 1. นายธีรพร วุฒยวินิช | Clinical Epidimology/ไท | Mc. Master University/แคนาดา | กองทุนพัฒนาคณะแพทยศาสตร์ |
| 2. นายชัยณรงค์ ธัญญะพลิน | ภูมิคุ้มกันวิทยา/เอ๊ก | Loyola U. of Chicago/USA. | Loyola U. of Chicago |
| 3. นายปรัชญา สมบูรณ์ | กึ่งวิทยาทางการแพทย์/เอ๊ก | London School of Hygiene and Tropical Medicine/เอ๊ก | WHO |
| 4. นายปรัชญา คงทวีเลิศ | Biochemistry/เอ๊ก | U. of Sydney/ออสเตรเลีย | U. of Sydney |
| 5. นางพวงาม สัมตระกูล | Biochemistry/เอ๊ก | La Trobe University/ออสเตรเลีย | La trobe University |
| 6. นายดำรงศักดิ์ บุลยเลิศ | สรีรวิทยา/เอ๊ก | Emory University/สหรัฐอเมริกา | กองทุนพัฒนา คณะแพทยศาสตร์ |
| 7. นางวีไลวรรณ เพชรโสภณกุล | ภูมิคุ้มกันวิทยา/เอ๊ก | Wurzburg/เยอรมัน | DAAD |
| 8. นายสำเริง รางแดง | Combined Anatomic And Clinical Pathology/เอ๊ก | Baylor College of Medical/USA. | ส่วนตัว |
| 9. นายอุดม ชัยทอง | Medical Entomology/เอ๊ก | U. of Liverpool/อังกฤษ | กองทุนพัฒนา คณะแพทยศาสตร์ |
| 10. นายวีระ สิริประเสริฐ | Molecular Parasitology/เอ๊ก | The John Hopkins University/USA. | ทุนรัฐบาล |
| 11. นายบรรยง ตันธวัช | Diploma in Medical Micro-biology | Institute for Medicine Medical Research/มาเลเซีย | SEAMEO-TROPMED |
| 12. น.ส.นิรัช เลิศประเสริฐสุข | พยาธิวิทยา/เอ๊ก | Tokai University/ญี่ปุ่น | รัฐบาลญี่ปุ่น |

| รายนาม | สาขาวิชา/ปริญญา | สถาบัน/ประเทศ | แหล่งทุน |
|----------------------------------|--|--|---|
| 13. น.ส.พรทิพย์ สงวนมิตร | Clinical Epidemiology/โท | แคนาดา | กองทุนพัฒนา คณะแพทยศาสตร์ |
| 14. นางอุษณีย์ วิจิเขตค่านวน | ชีวเคมีของสารก่อ มะเร็ง และสารก่อกลาย พันธุ์/เอก | U. of Tokyo/ญี่ปุ่น | JSPS |
| 15. นายอานนท์ ศรีเกียรติขจร | โรคมุ้มักุมักันวิทยา/ American Board | Washington University School of Medicine | ส่วนตัว |
| 16. น.ส.สุกัญญา คันธวัฒน์ | เภสัชวิทยา/เอก | U. of Florida USA. | ทุนรัฐบาล |
| 17. น.ส.ระวีวรรณ เรืองยุทธิกานท์ | พิษวิทยา/เอก | U. of Utha/USA. | กองทุนพัฒนา คณะแพทยศาสตร์ |
| เกษตรศาสตร์ | | | |
| 1. นายสุรัตน์ นักหล่อ | Field Crop Production/เอก | Universitat Hohenheim/เยอรมัน | DAAD |
| 2. นายศักดิ์ จงแก้ววัฒนะ | Ecology/เอก | U. of California Davis/USA. | U. of California Davis. |
| 3. นายพิชิต ธานี | เศรษฐศาสตร์การเกษตร/ เอก | Pertanian Malaysia/ มาเลเซีย | SEAMEO- SEARCA |
| 4. น.ส.จเร เนตรแสงทิพย์ | Plant Nutrition/ โท-เอก | Murdoch University/ ออสเตรเลีย | ทุนรัฐบาลออสเตรเลีย |
| ทันตแพทยศาสตร์ | | | |
| 1. นายอะนัฒ เอี่ยมอรุณ | ทันตวิทยาช่องปาก/โท | U. of Minnesota/ USA. | ส่วนตัว |
| 2. นางสุมิตรา พงษ์ศิริ | Oral and Maxillo facial Surgery/เอก | U. of Munich/ เยอรมัน | DAAD |
| เภสัชศาสตร์ | | | |
| 1. นายจักรพันธ์ ศรีชัยภูมิลักษณ์ | เภสัชกรรมเทคโนโลยี/ เอก | U. of Bonn/ เยอรมัน | DAAD |
| เทคนิคการแพทย์ | | | |
| 1. นายวัชร กษิณฤกษ์ | Immunology/เอก | Institute for Applied Microbiology University of Bodenkultur/ออสเตรเลีย | โครงการความร่วมมือ ทางวิชาการระหว่าง ไทย-ออสเตรเลีย |

| รายนาม | สาขาวิชา/ปริญญา | สถาบัน/ประเทศ | แหล่งทุน |
|---|---|---|--|
| พยาบาลศาสตร์ 1. น.ส.ลินจง โปธิบาล | พยาบาลศาสตร์/เอก | U. of Alabama/ USA. | China Medical Board of New York, Inc. |
| สถาบันวิจัยสังคม 1. นางสุมาลี ยูประพัฒน์ | Urban Survey and Human Settlement Analysis/ไท-เอก | International Institute for Aerospace Survey and Earth Sciences/เนเธอร์แลนด์ | ส่วนตัว |
| สถาบันวิจัยวิทยาศาสตร์สุขภาพ 1. น.ส.ชลธิชา เรืองยุทธการณ์ | Community Health in Developing Countries/ไท | London School of Hygiene and Tropical Medicine | ทุนรัฐบาลสหราชอาณาจักร |

3. การลาไปฝึกอบรมต่างประเทศ

นอกจากการที่บุคลากรของมหาวิทยาลัยเชียงใหม่ได้มีโอกาสในการลาไปศึกษาต่ออย่างต่างประเทศแล้ว ทางมหาวิทยาลัยยังได้สนับสนุนให้

บุคลากรของมหาวิทยาลัยลาไปฝึกอบรมยังต่างประเทศ เพื่อเป็นการเพิ่มพูนความรู้และประสบการณ์ทางวิชาการในเรื่องต่างๆ ในระยะเวลาสั้นๆ

บุคลากรของมหาวิทยาลัยเชียงใหม่ที่ลาไปอบรม ต่างประเทศ (ระหว่าง มกราคม-ตุลาคม 2532)

| รายนาม | เรื่อง | สถาบัน/ประเทศ | แหล่งทุน |
|--|--|---|------------------------|
| มนุษยศาสตร์ 1. นายสมชาย เตียวกุล 2. นางสาวสุลัดดา แทนทานุ | Mental Retardation การสอนภาษาญี่ปุ่น | The Japan League for the Mentally Retarded/ญี่ปุ่น มูลนิธิญี่ปุ่น กรุง โตเกียว/ญี่ปุ่น | JICA มูลนิธิญี่ปุ่น |
| สังคมศาสตร์ 1. นางสาวจามรี พิทักษ์วงศ์ | Rural System Sustainability | East West Center และ U. of California/USA. | East West Center |
| วิทยาศาสตร์ 1. นางอารยา จาคิกเสถียร | การคัดพันธุ์พืช Solanum Laciniatum ให้ได้พันธุ์ที่มีสาร Solasodim สูง โดยใช้เทคนิค Tissue Culture | เยอรมัน | ส่วนตัว |

| รายนาม | เรื่อง | สถาบัน/ประเทศ | แหล่งทุน |
|-------------------------------|---|--|---|
| 2. นายสมศร สิงขรัตน์ | Fast Neutron Seattering | Uppsala University/ สวีเดน | International Program in the Physical Science, Uppsala University |
| 3. นายวิวัฒน์ ตียากุลทรวานนท์ | Application of Energy Dispersive X-Ray Fluorescence | สวีเดน | International Science Program Uppsala University |
| 4. นางสกุณี บวรสมบัติ | Oenologue | ฝรั่งเศส | ส่วนตัว |
| วิศวกรรมศาสตร์ | | | |
| 1. นายนิคม ชาติรี | Alternative Energy Source Planning | อิตาลี | รัฐบาลอิตาลี |
| 2. นางไพลิน ฤกษ์จิรสวัสดิ์ | การแต่งดินขาวเวียงป่าเป้า โดยวิธี Ramification | Central South University of Technology/จีน | Central South University of Technology |
| แพทยศาสตร์ | | | |
| 1. นายสุมิตร อนุตระกูลชัย | คัลยกรรมระบบทาง เดินปัสสาวะ | U. Of Illinois/ USA. | กองทุนพัฒนา คณะแพทยฯ |
| 2. น.ส.มาลาตี กิตติรัชกุล | เทคนิคการใช้เลเซอร์ ในการผ่าตัด | โรงพยาบาลเมซูซิจิริ/ ญี่ปุ่น | โรงพยาบาลเมซูซิจิริ |
| 3. น.ส.สุภาณี สมหวังประเสริฐ | เทคนิคการใช้เลเซอร์ ในการผ่าตัด | โรงพยาบาลเมซูซิจิริ/ ญี่ปุ่น | โรงพยาบาลเมซูซิจิริ |
| 4. นายพนรัตน์ ธนะชัยพันธ์ | โรคหัวใจ | Green Land Hospital/นิวซีแลนด์ | กองทุนหมอเจ้าฟ้าฯ |
| 5. นายธานินทร์ ภูพัฒนา | นิติเวชวิทยาและพยาธิวิทยา | มหาวิทยาลัยแคลิฟอร์เนีย เนย์ไต/สหรัฐอเมริกา | มูลนิธิอานันทมหิดล |
| 6. นายรัชต์ ตานานูวัฒน์ | Head and Neck Gurgery | U. of Illinois/ USA. | ส่วนตัว |
| 7. นายสมศักดิ์ วรณวิไลรัตน์ | ฟิสิกส์การแพทย์ | Kiel University/ เยอรมัน | กองทุนพัฒนาคณะแพทยฯ |
| 8. นายวิรัช ทิวานนท์ | คัลยศาสตร์กระดูกสันหลัง | มหาวิทยาลัยเดโอและ มหาวิทยาลัยชิบา/ญี่ปุ่น | กองทุนพัฒนาคณะแพทยฯ |
| 9. นายวีระศักดิ์ นาวารวงศ์ | Hemetology | Temple University/ USA. | กองทุนพัฒนาคณะแพทยฯ |
| 10. นายชูศักดิ์ ศิริวินิชชัย | Interventional Radiology | M.D. Anderson Cancer Center/USA. | กองทุนพัฒนาคณะแพทยฯ |

| รายนาม | เรื่อง | สถาบัน/ประเทศ | แหล่งทุน |
|-------------------------------|---|--|---------------------------|
| 11. นายปริมณฑ์ กาญจนรัชต์ | Medical Mycology | Duke University Medical Center/USA. | กองทุนพัฒนาคณะแพทยฯ |
| 12. นายจรัส กังสนารักษ์ | Otological and Oto-neurological Surgery | Michigan Institute/USA. | กองทุนหมอเจ้าฟ้าฯ |
| 13. นางมูติตา ตระกูลทิวากร | Clinical Immunology and Biological Therapy | Allergy and Clinical Immunology Office | ทุนส่วนตัว |
| 14. นายกำธร ธรรมประเสริฐ | พยาธิวิทยาของโรคเรื้อน | AFIP Washington/USA. | WHO |
| 15. นายดิเรก บรรณจักร | โรคไต | มหาวิทยาลัยโคโลราโด/ สหรัฐอเมริกา | กองทุนพัฒนาคณะแพทยฯ |
| 16. นายห้องสิน ตระกูลทิวากร | Surgical Oncology | Harbor-UCLA Medical Center/USA. | ส่วนตัว |
| 17. นายสมศักดิ์ วรรณวิไลรัตน์ | ฟิลิกส์การแพทย์ | Bristol General Hospital/อังกฤษ | IAEA |
| 18. นายชัยวัฒน์ จาติกเสถียร | จุลชีววิทยา | Alexander Von Humboldt/เยอรมัน | Alexander Von Humboldt |
| 19. นายบุญส่ง วิญญา | ชีวเคมี | Sancer Research Institute/ญี่ปุ่น | FICR |
| 20. นายวรวิฑูร ลากิเศษพันธ์ | วิสัญญีวิทยา | St. Vincant's Hospital/ออสเตรเลีย | ส่วนตัว |
| เกษตรศาสตร์ | | | |
| 1. นายมหนู คีตีสาร | Habitat and Society | Environment and Policy Institute/USA. | East-West Center |
| 2. นายสุชาติ จิรพรเจริญ | การใช้ไอโซโทปเทคนิค ในการศึกษาด้านความ สัมพันธ์ระหว่างดินและพืช | มหาวิทยาลัยหลุยส์ เซียนา/สหรัฐอเมริกา | UNDP IAEA |
| 3. นายดุสิต มานะจติ | การใช้ไอโซโทปเทคนิค ในการศึกษาด้านความ สัมพันธ์ระหว่างดินและพืช | มหาวิทยาลัยหลุยส์ เซียนา/สหรัฐอเมริกา | UNDP/IAEA |
| 4. นายชัยวัฒน์ โตอนันต์ | Plant Breeding | มหาวิทยาลัย Auburn/ สหรัฐอเมริกา | UNDP |
| 5. นางจริยา วิสิทธิ์พานิช | Control of Rice Diseases and Insect Pests | Agricultural Experiment Station Hyogo Prefectural Agricultural Institute/Japan | JICA |

| รายนาม | เรื่อง | สถาบัน/ประเทศ | แหล่งทุน |
|-------------------------------------|--|--|--|
| 6. นางสาว ภัททพันธ์ วุฒิการณ์ | Farming System Research/Extension Skills | ฟิลิปปินส์ | International Rice Research Institute |
| เภสัชศาสตร์ | | | |
| 1. นางสาวลัดดา วงศ์พายัพกุล | Transdermal Drug Delivery | U. of Utah/USA. | ส่วนตัว |
| 2. นางนภาพร โออริยกุล | พิษวิทยา และชีวเคมี | มหาวิทยาลัยโตเกียว/ญี่ปุ่น | ส่วนตัว |
| เทคนิคการแพทย์ | | | |
| 1. นายเกรียงศักดิ์ ประพุทธพิทยา | เทคนิคการวิจัยขั้นสูงด้าน ภูมิคุ้มกันวิทยา | The Hebrew University of Jerusalem/อิสราเอล | USAID |
| 2. นางสาวสุมาลัย วงวรรณรัตน์ | Medical and Biological Application of Radiation and Radioisotope | ญี่ปุ่น | JICA |
| พยาบาลศาสตร์ | | | |
| 1. นางสาว ละออ ตันติศรีรินทร์ | Teaching Nursing Education | U. of Alabama, School of Nursing/USA. | China Medical Board of New York, Inc. |
| 2. นางสาว เขียมศรี ทองสวัสดิ์ | Teaching Matern Child Health Nursing | U. of Alabaman, School of Nursing/USA. | China Medical Board of New York, Inc. |
| สถาบันวิจัยวิทยาศาสตร์สุขภาพ | | | |
| 1. นางสุนิศา กุณฑลบุตร | ระบาดวิทยาและสถิติ | The Department of Epidemiology. The Johns Hopkins University School of Hygiene and Public Health/USA. | มูลนิธิฟอร์ด |
| สถาบันวิจัยสังคม | | | |
| 1. นายสมพงษ์ ชีวสันต์ | Socie-Economic for Public Education | ญี่ปุ่น | JICA |
| สำนักงานอธิการบดี | | | |
| 1. นางพนิดา จอมจันทร์ขง | การบริหารงานในสำนักงาน โดยระบบคอมพิวเตอร์ | Shibaura Institute of Technology/ญี่ปุ่น | Shibaura Institute of Technology |

4. การเข้าร่วม ประชุม/ดูงาน/สัมมนา/เดินทางไปราชการต่างประเทศ

ในรอบปี 2532 ที่ผ่านมา มีบุคลากรของมหาวิทยาลัยเชียงใหม่ ที่ได้รับเชิญไปเข้าร่วมประชุม เสนอผลงานทางวิชาการ การไปดูงาน และการเข้าร่วมสัมมนา รวมทั้งการเดินทางไปราชการต่างประเทศ และการเดินทางไปสอนตามโครงการแลกเปลี่ยนอาจารย์ระหว่างมหาวิทยาลัยเชียงใหม่กับมหาวิทยาลัยในต่างประเทศ

บุคลากรของมหาวิทยาลัยเชียงใหม่ที่เข้าร่วมประชุม/สัมมนา/ดูงานในต่างประเทศ (มกราคม 32-พฤศจิกายน 32)

ซึ่งการเข้าร่วมในลักษณะต่าง ๆ เช่นนี้จะเป็นการเปิดโอกาสให้บุคลากรของมหาวิทยาลัย ได้มีความรู้กว้างขวางมากขึ้น และมีประสบการณ์ใหม่ๆ จากการแลกเปลี่ยนความคิดเห็นกับนักวิชาการ ของสถาบันอื่น อันจะก่อให้เกิดประโยชน์แก่บุคลากรของมหาวิทยาลัยเชียงใหม่ เพื่อนำมาประยุกต์กับการพัฒนางานด้านต่างๆ ของมหาวิทยาลัยต่อไป

| รายนาม | ประเทศ | แหล่งทุน | วัน-เดือน-ปี |
|-------------------------------|----------------------|--|----------------------|
| มนุษยศาสตร์ | | | |
| 1. นางทัศนีย์ สติยะนันท์ | มาเลเซีย สิงคโปร์ | IDRC | 25 พ.ค.-3 มิ.ย. 32 |
| 2. นายวิเชียร นิตยะกุล | มาเลเซีย สิงคโปร์ | IDRC | 25 พ.ค.-3 มิ.ย. 32 |
| 3. นายสมพงษ์ วิทย์ศักดิ์พันธ์ | สหรัฐอเมริกา | สมาคมแลกเปลี่ยน อาจารย์นานาชาติ และมูลนิธิการศึกษา ไทย-อเมริกัน | 29 พ.ค.-28 ส.ค. 32 |
| 4. นายบำเพ็ญ ระวิน | เยอรมัน | DAAD | 26 ก.ค.-25 ต.ค. 32 |
| 5. นางจิราภรณ์ ไหมเออร์คะนัษ | เยอรมัน | ส่วนตัว | 2-10 ก.ย. 32 |
| 6. นายพนธ์ สัมมา | ญี่ปุ่น | ส่วนตัว | 27 ก.ย.-8 ต.ค. 32 |
| 7. นางปรียาลักษณ์ ลำเพาพงศ์ | ญี่ปุ่น | ส่วนตัว | 5 ต.ค.-3 พ.ย. 32 |
| ศึกษาศาสตร์ | | | |
| 1. นายพนมพร จันทรปัญญา | สาธารณรัฐ เกาหลี | ส่วนตัว | 17-27 มี.ค. 32 |
| 2. นายฉลอง ทับศรี | สิงคโปร์ | ส่วนตัว | 9-18 เม.ย. 32 |
| 3. นายบุญส่ง นิลแก้ว | ปากีสถาน | งบเจรจาธุรกิจ | 11-14 พ.ย. 32 |
| สังคมศาสตร์ | | | |
| 1. นายฉลาดชาย รมิตานนท์ | ฝรั่งเศส | ส่วนตัว | 18 ก.พ.-3 มี.ค. 32 |
| 2. นางสาววิระดา สมสวัสดิ์ | ออสเตรเลีย | ส่วนตัว | 18-24 ก.พ. 32 |
| 3. นายสมหมาย เฟรมจิตต์ | ลาว | ส่วนตัว | 2-11 มี.ค. 32 |
| 4. นางสาวอัญชลี สิงหนตร | สหรัฐอเมริกา | UIC | 15 มี.ค.-16 มิ.ย. 32 |

| รายนาม | ประเทศ | แหล่งทุน | วัน-เดือน-ปี |
|----------------------------------|--------------|--------------------|----------------------|
| 5. นายสมศักดิ์ เกี้ยวกิ่งแก้ว | สหรัฐอเมริกา | ส่วนตัว | 30 มี.ค.-12 มิ.ย. 32 |
| | แคนาดา | | |
| 6. นายณัฐ ฆพานนท์ | สหรัฐอเมริกา | มูลนิธิเอเชีย | 10-27 พ.ค. 32 |
| 7. นางสาววิระดา สมสวัสดิ์ | มาเลเซีย | ส่วนตัว | 23-25 พ.ค. 32 |
| 8. นางสาววิระดา สมสวัสดิ์ | อเมริกา | ส่วนตัว | 2-20 มิ.ย. 32 |
| 9. นายสัตยา โรจนเสถียร | ญี่ปุ่น | ส่วนตัว | 3-7 ก.ค. 32 |
| 10. นายไมตรี สุทธิจิตต์ | อเมริกา | IAEMS | 8-17 ก.ค. 32 |
| 11. นางจันทรี ลีตะพันธ์ | อังกฤษ | Mr. H.Link | ๓5-26 ก.ค. 32 |
| 12. นางอุไรวรรณ ตันกิมยง | อินโดนีเซีย | มูลนิธิฟอร์ด | 17-22 ส.ค. 32 |
| 13. นางมิ่งสรรพ์ ขาวสะอาด | อินโดนีเซีย | IRRI | 28 ส.ค.-1 ก.ย. 32 |
| 14. นายประหยัด ปานดี | เยอรมัน | ส่วนตัว | 2-16 ก.ย. 32 |
| | ฝรั่งเศส | | |
| 15. นายพงษ์อินทร์ รักอริยธรรม | เยอรมัน | ส่วนตัว | 2-16 ก.ย. 32 |
| | ฝรั่งเศส | | |
| 16. นางกอบกุล ราชะนาคร | ฟิลิปปินส์ | APWCD | 8-13 ต.ค. 32 |
| 17. นางไกรสุ่มภ์ สายจันทร์ | ญี่ปุ่น | NRCT-JSPS | 16 ต.ค.-6 พ.ย. 32 |
| วิทยาศาสตร์ | | | |
| 1. นางสาวทิพย์มณี กระจะตะศิลาปิน | แคนาดา | ส่วนตัว | 4-20 ม.ค. 32 |
| 2. นายพิมล เรือนวัฒนา | อินเดีย | TWAS | 9-14 ม.ค. 32 |
| 3. นายนิกร มังกรทอง | อิตาลี | CTD | 18-24 เม.ย. 32 |
| 4. นายนิทัศน์ จิระอรุณ | อังกฤษ | งบเจรจาธุรกิจ | 1 พ.ค.-16 มิ.ย. 32 |
| 5. นางปัญจวรรณ ธนสุทธิพิทักษ์ | อังกฤษ | งบเจรจาธุรกิจ | 1 พ.ค.-16 มิ.ย. 32 |
| 6. นายสมชาย ทองเต็ม | อังกฤษ | งบเจรจาธุรกิจ | 1 พ.ค.-16 มิ.ย. 32 |
| 7. นายประโยชน์ อุณหะนำ | มาเลเซีย | UNDP+ESCAP | 10-25 มิ.ย. 32 |
| 8. นายสุรศักดิ์ วัฒนเสถ์ | อังกฤษ | British Council | 10 มิ.ย.-11 ก.ค. 32 |
| 9. นายวีระ วงศ์คำ | อังกฤษ | British Council | 10 มิ.ย.-11 ก.ค. 32 |
| 10. นายบรรจบ ยศสมบัติ | อังกฤษ | British Council | 10 มิ.ย.-11 ก.ค. 32 |
| 11. นางสาวพรทิพย์ จันทรมงคล | ออสเตรเลีย | IDAP | 30 มิ.ย.-15 ก.ค. 32 |
| 12. นายปาน พิมพา | สิงคโปร์ | ส่วนตัว | 4 ก.ค.-3 พ.ย. 32 |
| 13. นางสาวสุรีย์ พุทธะกุล | เกาหลี | งบเจรจาธุรกิจ | 12-19 ส.ค. 32 |
| 14. นายเกตุ กรุดพันธ์ | ออสเตรเลีย | IDP Network NIDMAR | 28 ส.ค.-7 ก.ย. 32 |
| 15. นายอรุณเทพ วราอัศวปติ | ออสเตรเลีย | ACIAR | 13-29 ก.ย. 32 |
| 16. นางสุภาพ เดชะรินทร์ | จีน | รัฐบาลจีน | 14-24 ก.ย. 32 |

| รายนาม | ประเทศ | แหล่งทุน | วัน-เดือน-ปี |
|-------------------------------|-------------|--------------------------------------|---------------------|
| วิศวกรรมศาสตร์ | | | |
| 1. นายตะวัน สุจริตกุล | สิงคโปร์ | IDRC | 22-24 ม.ค. 32 |
| 2. นายถนอคุณ สิทธิพงศ์ | สิงคโปร์ | ส่วนตัว | 24-27 ม.ค. 32 |
| 3. นายปิยะวัฒน์ บุญหลง | ออสเตรเลีย | ส่วนตัว | 25 มี.ค.-9 เม.ย. 32 |
| 4. นายสุพร คุดะเทพ | นอร์เวย์ | UNEP และ งบเจรจาธุรกิจ | 21 มี.ย.-7 ก.ค. 32 |
| 5. นายปิยะวัฒน์ บุญหลง | ญี่ปุ่น | ทุนแลกเปลี่ยน นักวิจัยไทย-ญี่ปุ่น | 7-14 ต.ค. 32 |
| แพทยศาสตร์ | | | |
| 1. นางสาวอำไพ บันทอง | อินโดนีเซีย | ส่วนตัว | 23-29 ม.ค. 32 |
| 2. นางสาวดวงตา กาญจนโพธิ์ | อินโดนีเซีย | ส่วนตัว | 23-29 ม.ค. 32 |
| 3. นางนงนุช วณิชยธนาคม | ญี่ปุ่น | Chiba U. | 7 ม.ค.-7 ก.พ. 32 |
| 4. นายพงษ์ศิริ ปราธนาดี | มาเลเซีย | ส่วนตัว | 9-16 ก.พ. 32 |
| 5. นายเสริมศักดิ์ เศรษฐวานิช | มาเลเซีย | ส่วนตัว | 9-16 ก.พ. 32 |
| 6. นายผจญ วงษ์ตระหง่าน | มาเลเซีย | ส่วนตัว | 9-16 ก.พ. 32 |
| 7. นางยุพา สุ่มิตสวรรค์ | มาเลเซีย | ส่วนตัว | 9-16 ก.พ. 32 |
| 8. นายอองอาจ ไพรสณทรางกุล | มาเลเซีย | ส่วนตัว | 9-16 ก.พ. 32 |
| 9. นายธนา นิพิธสุขการ | มาเลเซีย | ส่วนตัว | 9-16 ก.พ. 32 |
| 10. นางสาวลักขณ์ โอภาสศิริกุล | มาเลเซีย | ส่วนตัว | 9-16 ก.พ. 32 |
| 11. นางพรณี ศิริวรรณากา | มาเลเซีย | ส่วนตัว | 9-16 ก.พ. 32 |
| 12. นายนพพร สิทธิสมบัติ | มาเลเซีย | ส่วนตัว | 9-16 ก.พ. 32 |
| 13. นายธานินทร์ ภูพัฒน์ | มาเลเซีย | ส่วนตัว | 9-16 ก.พ. 32 |
| 14. นายนิรุติ เกียรติสาร | มาเลเซีย | ส่วนตัว | 9-16 ก.พ. 32 |
| 15. นางสาวสุภาพร พันธากา | มาเลเซีย | ส่วนตัว | 9-16 ก.พ. 32 |
| 16. นายเฉลียว ปิยะชน | มาเลเซีย | ส่วนตัว | 9-16 ก.พ. 32 |
| 17. นายกำจัด สวัสดิ์โอ | มาเลเซีย | ส่วนตัว | 9-16 ก.พ. 32 |
| 18. นายมานิตย์ ประพันธ์ศิลป์ | มาเลเซีย | ส่วนตัว | 9-16 ก.พ. 32 |
| 19. นางบุษบง จำเริญดารารัตน์ | มาเลเซีย | ส่วนตัว | 9-16 ก.พ. 32 |
| 20. นายนิวัฒน์ มณีกาญจน์ | มาเลเซีย | ส่วนตัว | 9-16 ก.พ. 32 |
| 21. นายมงคล เลหาเพ็ญแสง | มาเลเซีย | ส่วนตัว | 18-24 ก.พ. 32 |
| 22. นางกรรณิการ์ พรพัฒน์กุล | สวีเดน | ส่วนตัว | 21-26 ก.พ. 32 |
| 23. นางนิมิต มาร์ติน | ฟิลิปปินส์ | IARC | 13-15 มี.ค. 32 |
| 24. นายวิชาญ หล่อวิทยา | สิงคโปร์ | ส่วนตัว | 16-17 มี.ค. 32 |

| รายนาม | ประเทศ | แหล่งทุน | วัน-เดือน-ปี |
|---|-----------------|--------------------------------|---------------------|
| 25. นายวิทิต จางไววิทย์ | สิงคโปร์ | ส่วนตัว | 16-17 มี.ค. 32 |
| 26. นายสมบูรณ์ ชัยศรีสวัสดิ์สุข | ฟิลิปปินส์ | ส่วนตัว | 15-20 มี.ค. 32 |
| 27. นายจำลอง ดิษยวณิช | สิงคโปร์ | กองทุนพัฒนา คณะแพทยฯ | 28 มี.ค.-3 เม.ย. 32 |
| 28. นางพริ้มเพรา ดิษยวณิช | สิงคโปร์ | ส่วนตัว | 28 มี.ค.-3 เม.ย. 32 |
| 29. ว่าที่ร้อยเอก ไพรัตน์ พฤษชาติคุณากร | ฮ่องกง, ญี่ปุ่น | ส่วนตัว | 30 มี.ค.-3 เม.ย. 32 |
| 30. นางจุฬารมย์ พฤษชาติคุณากร | ฮ่องกง, ญี่ปุ่น | ส่วนตัว | 31 มี.ค.-6 เม.ย. 32 |
| 31. นายบุญยงค์ พงษ์พรต | ญี่ปุ่น | ม. จิไก้ | 9-30 เม.ย. 32 |
| 32. นางพรณี ศรีบุตร | ญี่ปุ่น | ม. จิไก้ | 9-30 เม.ย. 32 |
| 33. นางพิมพ์ อ้นตระกูล | ญี่ปุ่น | ส่วนตัว | 18-22 เม.ย. 32 |
| 34. นายกอลิน อมาตยกุล | อินเดีย | ส่วนตัว | 4-7 พ.ค. 32 |
| 35. นายถาวร รัตน์ศิริ | ญี่ปุ่น | ส่วนตัว | 16-21 พ.ค. 32 |
| 36. นางสาวสุมิตรา ทองประเสริฐ | อเมริกา | ส่วนตัว | 19-26 พ.ค. 32 |
| 37. นายวิชาญ วิทยาศัย | เบลเยียม | Beenton Dickinson | 2-9 มิ.ย. 32 |
| 38. นายกอลิน อมาตยกุล | อินโดนีเซีย | WHO | 5-13 มิ.ย. 32 |
| 39. นายชาติ กาญจนรักษ์ | แคนาดา | ส่วนตัว | 23 มิ.ย.-1 ก.ค. 32 |
| 40. นางประคอง วิทยาศัย | ฮ่องกง | มูลนิธิศิริวัฒนา เชลเซียรี่ | 27 มิ.ย.-1 ก.ค. 32 |
| 41. นายวิชาญ วิทยาศัย | ฮ่องกง | ASAIHL | 27 มิ.ย.-1 ก.ค. 32 |
| 42. นางวิทนา ประภากร | ฝรั่งเศส | ส่วนตัว | 29 มิ.ย.-10 ก.ค. 32 |
| 43. นายสัมพันธ์ ผดุงเกียรติ | ญี่ปุ่น | ส่วนตัว | 3-7 ก.ค. 32 |
| 44. นางอุษณีย์ วินิจเขตคำนวน | อเมริกา | กองทุนพัฒนาฯ | 3-17 ก.ค. 32 |
| 45. ว่าที่ ร.อ.ไพรัตน์ พฤษชาติคุณากร | อิตาลี | ส่วนตัว | 9-17 ก.ค. 32 |
| 46. นายเตียง ผาดไทสง | สหรัฐอเมริกา | WHO | 10 ก.ค.-6 ส.ค. 32 |
| 47. นายไมตรี สุทธิจิตต์ | สหรัฐอเมริกา | IAEMS+ งบเจรจาธุรกิจ | 10-15 ก.ค. 32 |
| 48. นางสุดาพร บรรณจักร์ | สหรัฐอเมริกา | ส่วนตัว | 2 ส.ค.-30 ก.ย. 32 |
| 49. นางสาวตรีทิพย์ เชี่ยวชาญวิทย์ | เกาหลี | FAOB | 12-19 ส.ค. 32 |
| 50. นางอัมพวัน อภิสิทธิ์กุล | เกาหลี | UNESCO-Network | 12-19 ส.ค. 32 |
| 51. นายถนอมทรัพย์ ทรานศักดิ์ | เยอรมัน | ส่วนตัว | 13 ส.ค.-12 ต.ค. 32 |
| 52. นายเฉลียว ปิยะชน | อเมริกา | กองทุนพัฒนาฯ | 26 ส.ค.-13 ก.ย. 32 |
| 53. นางสาวทิพย์อักษร ลินชัยศรี | ญี่ปุ่น | JSPS | 30 ส.ค.-29 พ.ย. 32 |
| 54. นายชัชวาลย์ อภิชาติปิยะกุล | ญี่ปุ่น | JSPS, NRCT | 31 ส.ค.-31 ต.ค. 32 |
| 55. นายสุพจน์ วุฒิการณ์ | อังกฤษ | British Council | 3 ก.ย.-2 ต.ค. 32 |

| รายนาม | ประเทศ | แหล่งทุน | วัน-เดือน-ปี |
|-------------------------------|-------------|----------------------------------|----------------------|
| 56. นางสาววิมลรัตน์ อารีมิตร | อังกฤษ | ส่วนตัว | 10-21 ก.ย. 32 |
| 57. นางสาววิภาวดี ชัยสุขสันต์ | จีน | ส่วนตัว | 11-22 ก.ย. 32 |
| 58. นายสมบูรณ์ สู้ประเสริฐ | ญี่ปุ่น | ส่วนตัว | 22 ก.ย.-2 ต.ค. 32 |
| 59. นางสาวสุมิตรา ทองประเสริฐ | ญี่ปุ่น | Nagoya International Symposia | 29 ก.ย.-6 ต.ค. 32 |
| 60. นางกรรณิการ์ พรพัฒน์กุล | ญี่ปุ่น | Nagoya International Symposia | 29 ก.ย.-6 ต.ค. 32 |
| 61. นางสุมาลี พงกษากร | ญี่ปุ่น | มหาวิทยาลัย | 29 ก.ย.-1 พ.ย. 32 |
| 62. นางฉออ่อน วงศ์อภัย | ญี่ปุ่น | JICF | 1 ต.ค. 32-30 ก.ย.33 |
| 63. นายผจญ วงศ์ตระหง่าน | อเมริกา | ส่วนตัว | 2 ต.ค.-1 พ.ย. 32 |
| 64. นางสาวยุวดี เจริญสุวรรณ | อเมริกา | ส่วนตัว | 2 ต.ค.-1 พ.ย. 32 |
| 65. นายเตียง ผาดีไถสง | อังกฤษ | ส่วนตัว | 2 ต.ค.-15 พ.ย. 32 |
| 66. นางกรรณิการ์ พรพัฒน์กุล | อินโดนีเซีย | ส่วนตัว | 10-15 ต.ค. 32 |
| 67. นายวิชาญ หล่อวิทยา | ญี่ปุ่น | JSPS, NRCT | 10 ต.ค.-24 พ.ย. 32 |
| 68. นางศิวาพร จันทร์กระจ่าง | อินเดีย | ส่วนตัว | 21-28 ต.ค. 32 |
| 69. นายวัฒนา นาวาเจริญ | อินเดีย | ส่วนตัว | 21-28 ต.ค. 32 |
| 70. นายเตชะทัต เตชะเสน | ญี่ปุ่น | ส่วนตัว | 11-20 พ.ย. 32 |
| 71. นายดำริ ดำรงค์ศักดิ์ | ญี่ปุ่น | ส่วนตัว | 11-20 พ.ย. 32 |
| 72. นางมลวิมลย์ ดำรงค์ศักดิ์ | ญี่ปุ่น | ส่วนตัว | 11-20 พ.ย. 32 |
| 73. นายจิตร จิรรัตน์สถิต | สิงคโปร์ | ส่วนตัว | 27 พ.ย.-4 ธ.ค. 32 |
| 74. นายวิชาญ หล่อวิทยา | ออสเตรเลีย | ส่วนตัว | 27 พ.ย.-3 ธ.ค. 32 |
| เกษตรศาสตร์ | | | |
| 1. นายสุชน ตั้งทวีวัฒน์ | อินโดนีเซีย | FAO | 21-26 มี.ค. 32 |
| 2. นายนคร ณ ลำปาง | บราซิล | รัฐบาล | 25 มี.ค.-13 เม.ย. 32 |
| | คอสตาริกา | เนเธอร์แลนด์ | |
| 3. นายพงษ์ศักดิ์ อังกลีทธิ | บราซิล | รัฐบาล | 25 มี.ค.-13 เม.ย. 32 |
| | คอสตาริกา | เนเธอร์แลนด์ | |
| 4. นายอักษร เสกธีระ | บราซิล | รัฐบาล | 25 มี.ค.-13 เม.ย. 32 |
| | คอสตาริกา | เนเธอร์แลนด์ | |
| 5. นายสุชน ตั้งทวีวัฒน์ | อินเดีย | ACIAR | 26-31 มี.ค. 32 |
| 6. นายนิวัฒน์ หิรัญบุรณะ | ออสเตรเลีย | ACIAR | 26 มี.ค.-15 เม.ย. 32 |
| 7. นางบุญล้อม ชีวะอิสระกุล | อินเดีย | งบเจรจาธุรกิจฯ | 27-30 มี.ค. 32 |
| 8. นายไพบูลย์ สุทธิสุภา | อเมริกา | East West Center | 27 มี.ค.-5 เม.ย. 32 |
| 9. นายพิภพ ล้ายอง | อเมริกา | IDRC | 7-9 เม.ย. 32 |

| รายนาม | ประเทศ | แหล่งทุน | วัน-เดือน-ปี |
|-----------------------------------|------------------|---|----------------------|
| 10. นางมานี้ วิวัฒน์วงศ์วนา | อเมริกา | IDRC | 7-9 เม.ย. 32 |
| 11. นายบุญเสริม ชิวอิสระกุล | อินโดนีเซีย | สมาคมผู้บำรุง พันธุ์วัว Holstein | 20-28 พ.ค. 32 |
| 12. นางสาวทัศนีย์ อภิชาติสร้างกุล | มาเลเซีย | FAO+IAEA | 22-31 พ.ค. 32 |
| 13. นายนิรันดร โปธิกานนท์ | สิงคโปร์ | GTZ | 26-28 มิ.ย. 32 |
| 14. นายบุญลือ เผือกผ่อง | สิงคโปร์ | GTZ | 26-28 มิ.ย. 32 |
| 15. นายกนก ฤกษ์เกษม | ลาว | East West Center | 31 ก.ค.-3 ส.ค. 32 |
| 16. นายปรีชาล สุกุมลนันท | สหรัฐอเมริกา | Oregon State University | 30 มิ.ย.-24 ส.ค. 32 |
| 17. นายสติ พุทธิรักษา | สหรัฐอเมริกา | USAID/ATT | 30 ก.ค.-13 ส.ค. 32 |
| 18. นายกนก ฤกษ์เกษม | เวียดนาม | East West Center | 9-15 ส.ค. 32 |
| 19. นางสาวพิมพ์ใจ อากาวัชรุตม์ | ออสเตรเลีย | ส่วนตัว | 28 ส.ค.-4 ก.ย. 32 |
| 20. นายบุญเสริม ชิวอิสระกุล | อเมริกา | AG-World Exports | 28 ก.ย.-13 ต.ค. 32 |
| 21. นายพงษ์ศักดิ์ อังกสิทธิ์ | อินโดนีเซีย | รัฐบาล เนเธอร์แลนด์ | 28-30 พ.ย. 32 |
| ทันตแพทยศาสตร์ | | | |
| 1. นางสาวอัญชลี ดุษฎีพรรณ | ญี่ปุ่น | Tokyo Dental College | 12 มี.ค.-11 เม.ย. 32 |
| 2. นางวิภาทร กุญยกานนท์ | ญี่ปุ่น | Tokyo Dental College | 12 มี.ค.-11 เม.ย. 32 |
| 3. นางวัชรภรณ์ ทศพร | ญี่ปุ่น | Tokyo Dental College | 12 มี.ค.-11 เม.ย. 32 |
| 4. นายสัมพันธ์ ศรีสุวรรณ | สาธารณรัฐเกาหลี | ส่วนตัว | 26-30 เม.ย. 32 |
| 5. นางพัชรวราณ ศรีศิลป์นันท์ | กรีซ | ส่วนตัว | 1-5 มิ.ย. 32 |
| เภสัชศาสตร์ | | | |
| 1. นางสาวณัฐณี พงษ์ไพบูลย์ | โมนาโค | งบเจรจาธุรกิจฯ | 29-31 มี.ค. 32 |
| 2. นางศิริวรรณ สุทธิจิตต์ | ฟิลิปปินส์ | ส่วนตัว | 15-20 ต.ค. 32 |
| เทคนิคการแพทย์ | | | |
| 1. นางสาวกรกฎ เทียมแสงวิไล | ออสเตรเลีย | โครงการความร่วมมือทางวิทยาศาสตร์และเทคโนโลยีระหว่างไทย-ออสเตรเลีย | 1 พ.ค.-30 มิ.ย. 32 |
| 2. นางกนกวรรณ อุโฆษกิจ | อินเดียและอังกฤษ | ทบวงการพลังงานปรมาณูระหว่างประเทศ | 1 พ.ค.-4 มิ.ย. 32 |

| รายนาม | ประเทศ | แหล่งทุน | วัน-เดือน-ปี |
|--|------------|--|-------------------|
| 3. นางสาวรุณี คุณาชีวะ | ฮ่องกง | ส่วนตัว | 9-13 ก.ย. 32 |
| 4. นางปฐมรัตน์ คักคิศรี | อเมริกา | ส่วนตัว | 18-22 ก.ย. 32 |
| 5. นางพงษ์สวาท นิยมคำ | อเมริกา | ส่วนตัว | 2 ต.ค.-1 พ.ย. 32 |
| พยาบาลศาสตร์ | | | |
| 1. นางสาวประยงค์ ลิ้มตระกูล | ญี่ปุ่น | มูลนิธิการพยาบาล ระหว่างประเทศแห่ง ประเทศญี่ปุ่น | 18 ต.ค.-1 พ.ย. 32 |
| สถาบันวิจัยสังคม | | | |
| 1. นายเกริกศักดิ์ บุญญาหงษ์ | แคนาดา | IDRC | 5-24 พ.ค. 32 |
| 2. นายชยันต์ วรรณะภูติ | มาเลเซีย | ส่วนตัว | 19-27 พ.ค. 32 |
| สำนักงานอธิการบดี | | | |
| 1. นางสาวพรพรรณ วัชฌณายน | อเมริกา | ส่วนตัว | 2 ต.ค.-1 พ.ย. 32 |
| สถาบันวิจัยและพัฒนาวิทยาศาสตร์ และเทคโนโลยี | | | |
| 1. นายธีรพัฒน์ วิไลทอง | ออสเตรเลีย | ส่วนตัว | 24-31 พ.ค. 32 |
| 2. นายธีรพัฒน์ วิไลทอง | นิวซีแลนด์ | ส่วนตัว | 8-14 ต.ค. 32 |

5. การจัดโครงการประชุม/สัมมนา/อบรม เพื่อพัฒนาบุคลากรของมหาวิทยาลัยเชียงใหม่

นอกเหนือจากการที่บุคลากรของมหาวิทยาลัยได้เดินทางไปเพิ่มพูนความรู้ และประสบการณ์จากภายนอกมหาวิทยาลัยแล้ว มหาวิทยาลัยเอง

ก็ยังได้มีการจัดโครงการประชุมเชิงปฏิบัติการ/สัมมนา และฝึกอบรมให้กับบุคลากรของมหาวิทยาลัยอีกด้วย ซึ่งการจัดโครงการดังกล่าวจะเป็นการพัฒนาขีดความสามารถของบุคลากรมหาวิทยาลัยอันจะทำให้การปฏิบัติงานของบุคลากรมีประสิทธิภาพเพิ่มมากยิ่งขึ้น

การจัดประชุม/สัมมนา/อบรม เพื่อพัฒนาบุคลากรของมหาวิทยาลัยเชียงใหม่ ปี 2532

| วัน/เดือน/ปี | ชื่อเรื่องกิจกรรม | สถานที่จัดกิจกรรม |
|---------------------|---|--|
| 30 มี.ค. 32 | คณะมนุษยศาสตร์ สัมมนา "อาจารย์ที่ปรึกษาคณะมนุษยศาสตร์ปีการศึกษา 2532" | ห้อง HB 5220 |
| 10 เม.ย.-31 พ.ค. 32 | อบรม "หลักสูตรการแปล" | ตึก HB 5 คณะมนุษยศาสตร์ |
| 16-27 ต.ค. 32 | ประชุมเชิงปฏิบัติการ "การผลิตรายการสารคดีทางวิทยุกระจายเสียง" | ห้องโสตทัศนศึกษา (HB 5220) คณะมนุษยศาสตร์ |
| 3 มี.ค. 32 | คณะศึกษาศาสตร์ สนทนาโต๊ะกลมเรื่อง "ปัญหาและทิศทางการแก้ไข" | ห้องประชุม อาคาร 3 คณะศึกษาศาสตร์ |

การจัดประชุม/สัมมนา/อบรม เพื่อพัฒนาบุคลากรของมหาวิทยาลัยเชียงใหม่ ปี 2532

| วัน/เดือน/ปี | ชื่อเรื่องกิจกรรม | สถานที่จัดกิจกรรม |
|----------------|---|--|
| 9 มิ.ย. 32 | สัมมนา "การพัฒนาตนเองในฐานะนักวิชาการ" คณะวิทยาศาสตร์ | อาคาร 3 คณะศึกษาศาสตร์ |
| 9-26 ม.ค. 32 | อบรมการเขียนโปรแกรมภาษาโคบอลเบื้องต้น | ภาควิชาคณิตศาสตร์ |
| 20-24 มี.ค. 32 | อบรม การเขียนโปรแกรมภาษา dBASE III | คณะวิทยาศาสตร์ ห้องประชุมชั้น 3 ตึก คณิตศาสตร์ |
| 30-31 มี.ค. 32 | สัมมนา "การเลือกตัวอย่างในงานวิจัย" | วร.เชียงใหม่ภูคำ |
| 15-16 พ.ค. 32 | อบรม "การใช้เครื่องคอมพิวเตอร์ในด้านการพิมพ์เอกสาร" | ภาควิชาคณิตศาสตร์ คณะ วิทยาศาสตร์ |
| 29 ก.ค. 32 | สัมมนา "การพัฒนางานวิจัยของภาควิชาเคมี" | โรงแรมเชียงใหม่ภูคำ |
| 3-4 ส.ค. 32 | ประชุมวิชาการ "การวิเคราะห์ด้วยนอนพาราเมตริกสถิติ" | ห้องประชุม 1 ภาควิชาสถิติ คณะวิทยาศาสตร์ |
| 9-12 ม.ค. 32 | อบรมการใช้โปรแกรมสำเร็จรูป CD-MATE | ห้องปฏิบัติการชั้น 2 อาคาร เรียนรวม คณะแพทยศาสตร์ |
| 21-24 มี.ค. 32 | อบรมควิซีพื้นฐาน | ห้องประชุมชั้น 15 อาคารสุจิตินเณ |
| 1-4 พ.ค. 32 | ประชุม "แนวคิดและวิธีการวิจัย" | ห้องประชุมชั้นที่ 15 อาคาร สุจิตินเณ |
| 9-10 พ.ค. 32 | อบรมเชิงปฏิบัติการการผลิตและปรับปรุงคุณภาพแผ่นภาพโปร่งใสและ สไลด์เพื่อการสอน | ห้องปฏิบัติการคอมพิวเตอร์ อาคารเรียนรวม คณะแพทย์ |
| 13-16 มิ.ย. 32 | อบรมควิซี พื้นฐาน ครั้งที่ 2 | ห้องประชุมชั้น 15 อาคาร สุจิตินเณ |
| 7 ก.ค. 32 | อบรม Q.C Workshop | ห้องประชุมหน่วยเครื่องช่วย คนพิการ |
| 25 ก.ค. 32 | อบรมการใช้ไมโครคอมพิวเตอร์และโปรแกรมสำเร็จรูปขั้นพื้นฐาน | ห้องปฏิบัติการไมโครคอมพิวเตอร์ชั้น 2 อาคารเรียนรวม คณะแพทย์ |
| 14 ส.ค. 32 | อบรม "Q.C. Workshop" | อาคารสุจิตินเณ |
| 15-17 ส.ค. 32 | อบรมการใช้ไมโครคอมพิวเตอร์และโปรแกรมสำเร็จรูปขั้นพื้นฐาน | ห้องปฏิบัติการคอมพิวเตอร์ สำนักบริการวิชาการ |
| 4 ก.ย. 32 | อบรมกลุ่มพัฒนาคุณภาพงานแบบสัจจร | ห้องประชุม อาคารสุจิตินเณ |
| 12-15 ก.ย. 32 | การอบรมกลุ่มคุณภาพงานของคณะแพทยศาสตร์ | ห้องประชุม ชั้น 15 อาคาร สุจิตินเณ คณะแพทยศาสตร์ |

การจัดประชุม/สัมมนา/อบรม เพื่อพัฒนาบุคลากรของมหาวิทยาลัยเชียงใหม่ ปี 2532

| วัน/เดือน/ปี | ชื่อเรื่องกิจกรรม | สถานที่จัดกิจกรรม |
|----------------|---|--|
| 9-10 มี.ค. 32 | คณะทันตแพทยศาสตร์ สัมมนาประจำปี เรื่อง การทำงานอย่างมีความสุขและมีประสิทธิภาพ | ห้องประชุมชั้น 6 คณะทันตแพทยศาสตร์ และภาษาดาดอยริ์สอร์ท |
| 28 ก.พ. 32 | คณะพยาบาลศาสตร์ แนวทางสู่ความสำเร็จ | ห้อง 1201 อาคาร 1 คณะ พยาบาลศาสตร์ |
| 22 เม.ย. 32 | ประชุมปฏิบัติการ "กลยุทธ์ในการบริหารงาน" | ห้องประชุมชั้น 2 อาคาร คณะ พยาบาลศาสตร์ |
| 22-26 พ.ค. 32 | อบรม "การปฐมพยาบาลการปฏิบัติช่วยคืนชีพ" | อาคารเรียนรวม คณะพยาบาล- เทคนิค |
| 29-31 พ.ค. 32 | ประชุมทางวิชาการ "เทคนิคการให้คำปรึกษาเพื่อส่งเสริมการเรียน การสอนของพยาบาลศาสตร์" | ห้องประชุมชั้น 6 อาคาร 1 คณะพยาบาลศาสตร์ |
| 4 ก.ย. 32 | สถาบันวิจัยสังคม ประชุม "แนวทางทฤษฎีทางสังคมศาสตร์" | ห้องสารสนเทศ |
| 24-27 เม.ย. 32 | สำนักทอสมุด ประชุมปฏิบัติการ "โปรแกรมสำเร็จรูป Mini Micro CDS/ISIS" | ห้องบรรยายชั้น 4 สำนักทอสมุด |
| 19-23 มิ.ย. 32 | สำนักบริการคอมพิวเตอร์ อบรมใช้เครื่องคอมพิวเตอร์ | สำนักบริการคอมพิวเตอร์ |
| 28-8 ก.ค. 32 | กองกลาง สัมมนา "กลยุทธ์การประชาสัมพันธ์" | ห้องสารสนเทศ สำนักงาน อธิการบดี |
| 7 ต.ค. 32 | ประชุมสัมมนาเรื่อง "บทบาทและหน้าที่ของคณะกรรมการส่งเสริม มหาวิทยาลัยเชียงใหม่" | ร.ไพหลิน จ.พิษณุโลก |
| 5 ก.ค. 32 | กองการเจ้าหน้าที่ ปฐมนิเทศข้าราชการใหม่ | ห้องประชุมคณะสังคมศาสตร์ และศูนย์วางแผนครอบครัว อ.ห้างฉัตร จ.ลำปาง |
| 19 ต.ค. 32 | ประชุมสัมมนาผู้บริหารระดับกลาง "การประสานงานระหว่างหน่วย" | ห้องสารสนเทศ |
| 27 ต.ค. 32 | สัมมนาผู้ปฏิบัติงานบริหารบุคคล มหาวิทยาลัยเชียงใหม่ | ห้องประชุมชั้น 15 อาคาร สุจิติน คณะแพทยศาสตร์ |

การจัดประชุม/สัมมนา/อบรม เพื่อพัฒนาบุคลากรของมหาวิทยาลัยเชียงใหม่ ปี 2532

| วัน/เดือน/ปี | ชื่อเรื่องกิจกรรม | สถานที่จัดกิจกรรม |
|--------------------|--|--|
| 23-24 ก.พ. 32 | กองบริการการศึกษา การประชุมปฏิบัติการเรื่อง เขียนโครงการวิจัยอย่างไร จึงจะได้ทุนสนับสนุน | ห้องบรรยาย ชั้น 4 สำนักหอสมุด |
| 4-6 มี.ค. 32 | การประชุมปฏิบัติการเรื่อง "ท้ออย่างไรจึงจะวิจัยเป็น" | มหาวิทยาลัยเชียงใหม่ |
| 26-29 มี.ค. 32 | ประชุมเชิงปฏิบัติการ "การพัฒนาบุคลากรเพื่อพัฒนางานวิชาการ" | รร.เวียงอินน์ จ.เชียงใหม่ |
| 17-19 เม.ย. 32 | ประชุมเชิงปฏิบัติการ "การวิจัยเพื่อพัฒนางาน สำหรับข้าราชการสาย ข และ ค." | ห้องประชุมชั้น 15 อาคารสุจินต์ |
| 20-21 เม.ย. 32 | ประชุมเชิงปฏิบัติการ "เขียนโครงการอย่างไรจึงจะได้ทุนสนับสนุน" | ห้องประชุมชั้น 15 อาคาร สุจินต์ คณะแพทยศาสตร์ |
| 2-5 ก.ค. 32 | ปฐมนิเทศอาจารย์ใหม่ | ศูนย์วางแผนครอบครัว จ.ลำปาง |
| 17 ส.ค. 32 | สัมมนา "ระบบเครือข่ายการพัฒนาอาจารย์ มช." | รร.เชียงใหม่ภูคำ |
| 25 ส.ค.-26 พ.ค. 32 | ประชุมเชิงปฏิบัติการ "มิติใหม่ของการจัดการศึกษา" | มหาวิทยาลัยเชียงใหม่ |
| 21-22 ก.ย. 32 | สัมมนา "การพัฒนาระบบอาจารย์ที่ปรึกษา มช." | รร.เชียงใหม่ภูคำ อ.เมืองจ.เชียงใหม่ |



ผู้ช่วยศาสตราจารย์ โฉมเฉลา เรืองพงษ์
รองอธิการบดีฝ่ายบริหารมหาวิทยาลัยเชียงใหม่
เป็นประธานเปิดการปฐมนิเทศข้าราชการใหม่
ประจำปี 2532 ของมหาวิทยาลัยเชียงใหม่
ณ ห้องประชุมคณะสังคมศาสตร์ มหาวิทยาลัย
เชียงใหม่ เมื่อวันที่ 5 กรกฎาคม 2532

ศาสตราจารย์เกียรติคุณ

ในปี พ.ศ.2532 มหาวิทยาลัยโดยมติของสภามหาวิทยาลัยเชียงใหม่ได้อนุมัติแต่งตั้งศาสตราจารย์เกียรติคุณเป็นครั้งแรก เพื่อเป็นเกียรติแก่ศาสตราจารย์ของมหาวิทยาลัยที่มีความรู้ ความสามารถ และความชำนาญเป็นพิเศษ โดยที่ได้เกษียณราชการไปแล้ว เพื่อเข้ารับพระราชทานเกียรติบัตร ในพิธีพระราชทานปริญญาบัตร ครั้งที่ 24 วันพุธที่ 24 มกราคม 2533 ดังมีรายนามต่อไปนี้.-

1. ศาสตราจารย์ นายแพทย์กัมพล พันส์อำพล
 2. ศาสตราจารย์ นายแพทย์บริบูรณ์ พรพิบูลย์
 3. ศาสตราจารย์แสง จันทร์งาม
-

การพัฒนาคุณภาพ

- ที่ตั้งและสภาพภูมิประเทศ
- พื้นที่
- สิ่งก่อสร้าง

การพัฒนากายภาพ

ที่ตั้งและสภาพภูมิประเทศ

มหาวิทยาลัยเชียงใหม่ เป็นมหาวิทยาลัยที่มีสภาพภูมิประเทศงดงามท่ามกลางสภาพแวดล้อมอันเป็นธรรมชาติ โดยตั้งอยู่ ณ เชียงโดยสุเทพ อำเภอเมือง จังหวัดเชียงใหม่ บริเวณหน้าด้วยถนนห้วยแก้วและถนนสุเทพ ห่างจากตัวเมือง

ประมาณ 4 กิโลเมตร บริเวณพื้นที่มีลำห้วย 5 สายไหลผ่าน ได้แก่ ห้วยแก้ว ห้วยกู่ขาว ห้วยแม่ระนอง ห้วยตาดชมพู และห้วยฝายหิน จึงทำให้สภาพพื้นที่เป็นเนินดินหลายเนินสูงบ้างต่ำบ้าง โดยแต่ละเนินถูกแบ่งจากกันด้วยลำห้วยดังกล่าว

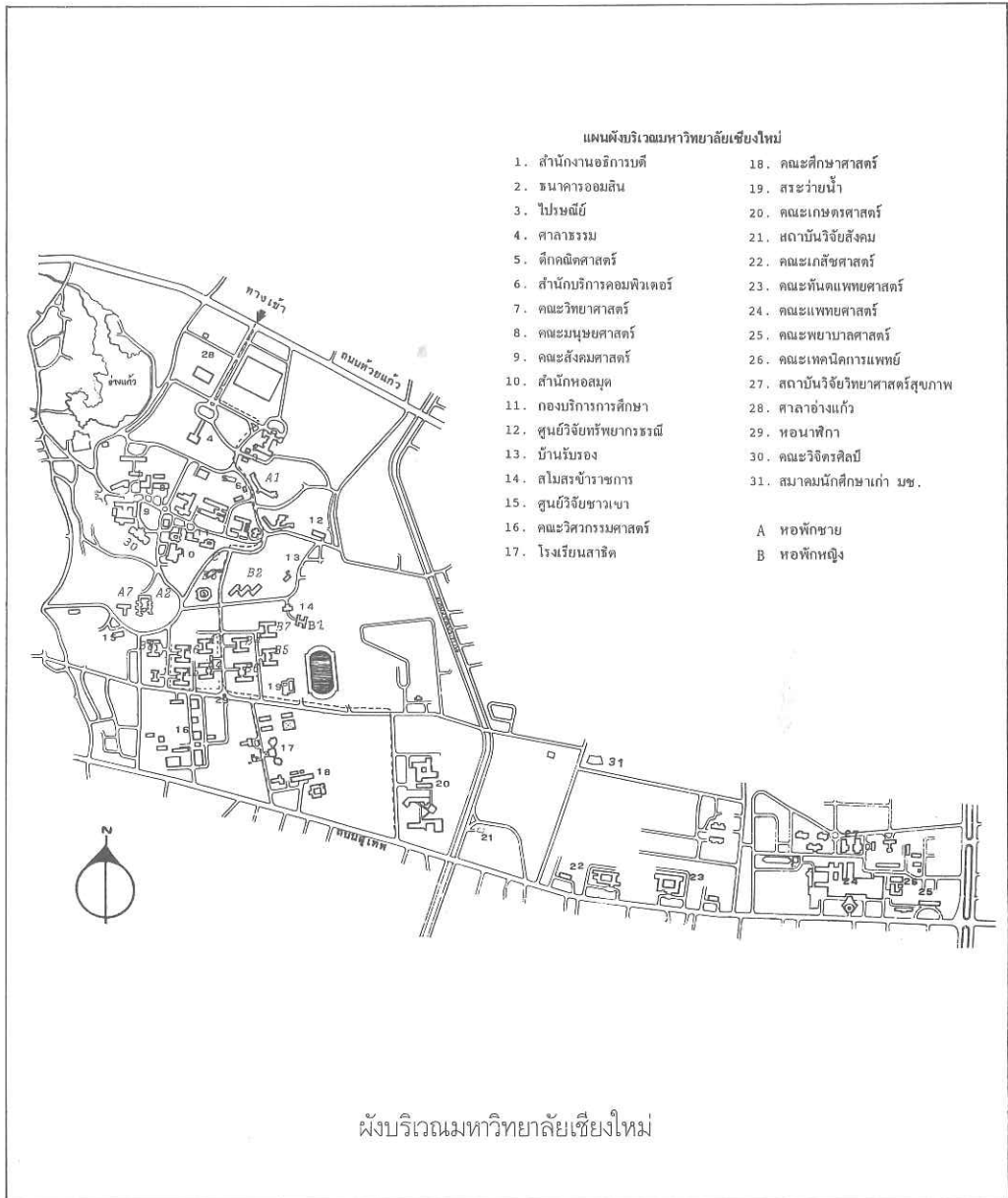

พื้นที่

มหาวิทยาลัยเชียงใหม่มีพื้นที่ทั้งหมดรวม 3,752 ไร่ จำแนกเป็นบริเวณต่างๆ ดังนี้

| | |
|-----------------------------|-------------|
| บริเวณเชิงดอย | 1,392.5 ไร่ |
| บริเวณสวนดอก | 419.5 ไร่ |
| บริเวณสถานีวิจัยและศูนย์ฝึก | 550 ไร่ |

อบรมการเกษตรที่สูงขุนช่างเคี่ยน

| | |
|-----------------------------|-----------|
| บริเวณสถานีวิจัยและศูนย์ฝึก | 1,293 ไร่ |
|-----------------------------|-----------|

อบรมการเกษตรแม่เหียะ

| | |
|--------------------------------|--------|
| บริเวณสถานีวิจัยการเกษตรที่สูง | 30 ไร่ |
|--------------------------------|--------|

ดอยป่าเกี๊ยะ

| | |
|--------------------------------|--------|
| บริเวณสถานีวิจัยการเกษตรที่สูง | 50 ไร่ |
|--------------------------------|--------|

หนองหอย

| | |
|-----------------------------|--------|
| บริเวณค่ายสำรวจคณะวิศวกรรม- | 17 ไร่ |
|-----------------------------|--------|

ศาสตร์

แหล่งข้อมูล : บริเวณเชิงดอยและบริเวณสวนดอกจากราชพัสดุจังหวัดเชียงใหม่ บริเวณพื้นที่สถานีวิจัยฯ จากคณะเกษตรศาสตร์ บริเวณพื้นที่ค่ายสำรวจ จากงานอาคารสถานที่ คณะวิศวกรรม-ศาสตร์

จากพื้นที่ที่มีอยู่ในบริเวณเชิงดอยและสวนดอกนั้น มีการใช้ที่ดินไปเพื่อกิจการต่างๆ เช่น เพื่อการบริหาร พักอาศัย กิจการวิชาการ สาธารณูปโภค ฯลฯ ซึ่งบางเขตมีการใช้อย่างหนาแน่น บางเขตอยู่ในระดับปานกลาง และบางเขตยังมีความหนาแน่นน้อย มหาวิทยาลัย จึงได้มีการกำหนดเขตการใช้ที่ดิน จำแนกตามบริเวณต่างๆ เพื่อให้เหมาะสมกับการพัฒนากายภาพของมหาวิทยาลัยต่อไปในอนาคต โดยมีคณะกรรมการผังแม่บทและคณะกรรมการใช้ที่ดินของมหาวิทยาลัยเป็นผู้ดูแล ปัจจุบันมหาวิทยาลัยมีการใช้ที่ดินในบริเวณเชิงดอยและสวนดอกจำนวน 1,812 ไร่ จำแนกตามประเภทการใช้ต่างๆ ได้ดังนี้

| | |
|---------------|---------|
| การบริหาร | 10 ไร่ |
| กิจการวิชาการ | 642 ไร่ |
| ที่อยู่อาศัย | 551 ไร่ |

| | |
|--------------------------|---------|
| สาธารณูปโภค | 13 ไร่ |
| ที่โล่งว่างและนันทนาการ | 541 ไร่ |
| หน่วยราชการอื่น ๆ ยืมใช้ | 55 ไร่ |

ที่มา : งานผังแม่บท มหาวิทยาลัยเชียงใหม่

การจัดหาพื้นที่เพื่อใช้ประโยชน์ในการ

ขยายงานทางวิชาการ

จากสภาพพื้นที่ของมหาวิทยาลัยที่มีอยู่ในปัจจุบัน ส่วนหนึ่งเป็นพื้นที่ขนาดเล็กและตั้งกระจายอยู่ห่างไกลจากชุมชนและอยู่บนภูเขาสูงคือบริเวณสถานีทดลองต่างๆ และอีกส่วนหนึ่งเป็นพื้นที่ขนาดใหญ่ คือบริเวณเชิงดอยและสวนดอกนั้น ก็มีการใช้ที่ดินค่อนข้างจะหนาแน่นจนอาจกล่าวได้ว่าอยู่ในสภาพที่แออัด โดยเฉพาะบริเวณสวนดอก สภาพที่เป็นอยู่นี้ทำให้เป็นอุปสรรคต่อการพัฒนาขยายตัวทางด้านการศึกษา กิจการต่างๆ ของมหาวิทยาลัยไม่มีพื้นที่พอเพียงสำหรับรองรับโครงการขยายตัวขนาดใหญ่ที่จะเกิดขึ้นในอนาคต เช่น การจัดตั้งคณะใหม่ การจัดพื้นที่สำหรับฝึกภาคปฏิบัติงานของนักศึกษา ตลอดจนสถานที่สำหรับสถานีทดลอง หรือสถานีฝึกอบรมที่ให้บริการแก่ประชาชนภายนอกตามโครงการต่างๆ ด้วยเหตุนี้มหาวิทยาลัยจึงได้จัดตั้งคณะทำงานขึ้นเพื่อศึกษาหาพื้นที่ที่เหมาะสมเพื่อรองรับการขยายตัวในอนาคต และหลังจากการศึกษาพื้นที่ในหลาย ๆ แห่งมหาวิทยาลัยจึงมีมติให้เลือกพื้นที่ในเขตป่าสงวน จังหวัดลำพูน ทั้งนี้โดยมีหลักพิจารณาในเบื้องต้น 4 ประเด็น กล่าวคือเป็นพื้นที่ในเขตป่าสงวนอยู่ในตำแหน่งที่ไม่ลำบากแก่การเข้าถึง เป็นพื้นที่ที่มีสภาพภูมิประเทศไม่สูงชันจนยากแก่การพัฒนา และประการสุดท้ายเป็นพื้นที่ที่มีขอบเขตกว้างขวางพอสมควรแก่การใช้ประโยชน์ คือเป็นพื้นที่ที่เปลี่ยนแปลงได้ขนาด 3,000-5,000 ไร่ และผลจากการพิจารณาตามเกณฑ์กำหนดดังกล่าวจึงเลือกได้พื้นที่มีขนาดที่ตั้ง และรายละเอียดอื่น ๆ ดังนี้

ขนาดที่ตั้งและภูมิประเทศ : ตั้งอยู่ในเขตอำเภอเมือง จังหวัดลำพูน ห่างจากมหาวิทยาลัยเชียงใหม่

55 กิโลเมตร เป็นเขตป่าสงวนแม่ธิ-แม่สาร มีพื้นที่ทั้งหมดประมาณ 10,725 ไร่ เป็นพื้นที่เชิงเขาตั้งอยู่ระหว่างหมู่บ้านจำบอนเหนือกับภูเขามีสภาพลาดชันไม่มาก ส่วนใหญ่เป็นป่าไม้ที่ปลูกขึ้นใหม่ และมีการใช้งานประเภทอื่นบ้างเล็กน้อย

สภาพแหล่งน้ำมีลำเหมืองธรรมชาติขนาดเล็กไหลผ่านหลายสาขา แต่ในฤดูแล้งจะไม่มีน้ำไหลเลย สภาพดินส่วนใหญ่เป็นดินเชิงเขาเกิดจากการสลายตัวของหิน มีก้อนหินปนอยู่มาก ความอุดมสมบูรณ์อยู่ในระดับต่ำ

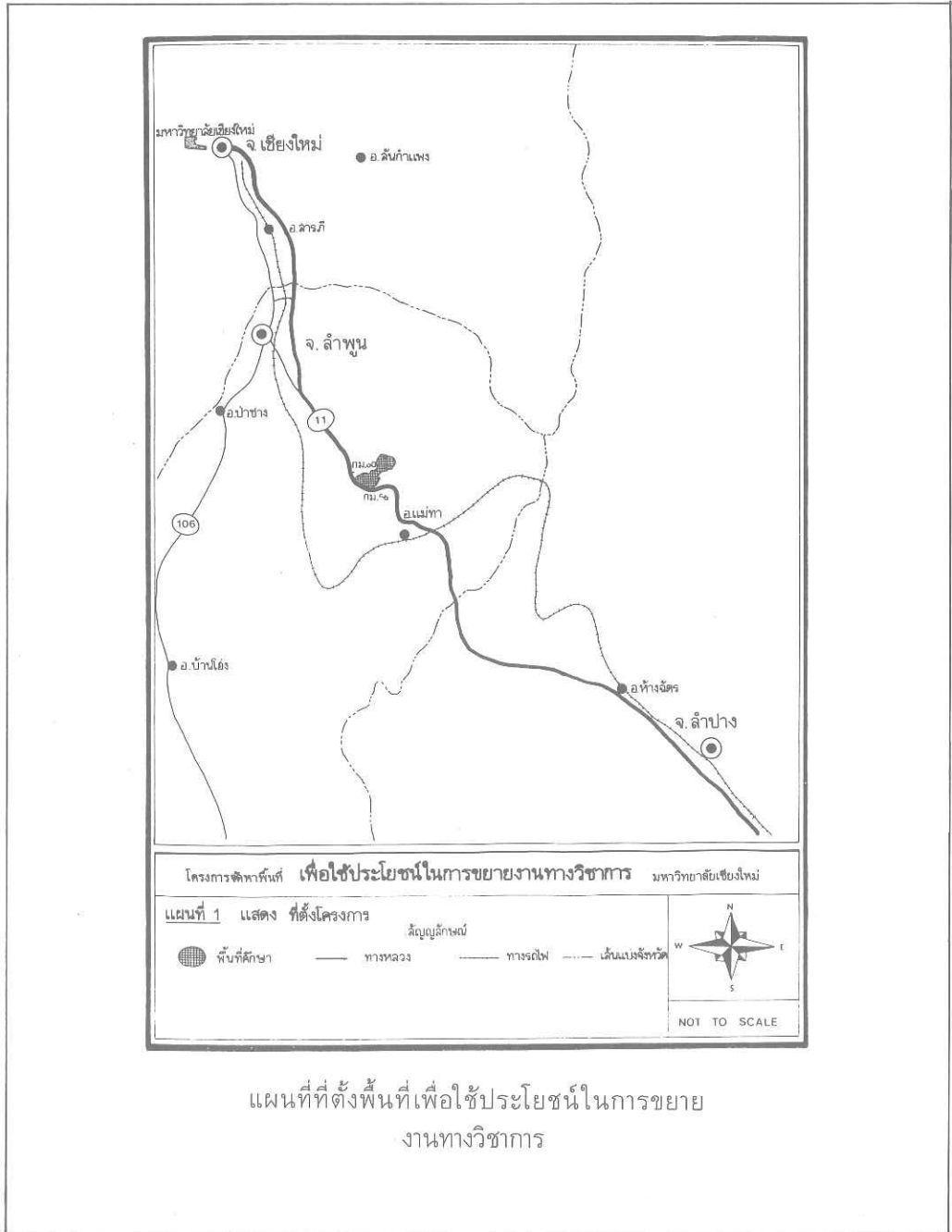

กิจกรรมที่คาดว่าจะดำเนินการในพื้นที่ : พื้นที่ตามโครงการจะใช้เป็นที่ตั้งของกิจกรรม 2 ส่วนใหญ่ ๆ คือส่วนที่หนึ่งเป็นพื้นที่เพื่อการอนุรักษ์สิ่งแวดล้อม ป่าไม้ เป็นที่ตั้งของอ่างเก็บน้ำ รวมทั้งใช้เป็นสถานที่เกี่ยวกับการศึกษาธรรมชาติวิทยาและสิ่งแวดล้อม พื้นที่ทั้งหมดในส่วนนี้ประมาณ 4,725 ไร่ และพื้นที่อีกส่วนหนึ่งจัดเป็นพื้นที่ปฏิบัติการในการขยายงานทางวิชาการ ได้แก่ พื้นที่เพื่อการบริหาร เพื่อการศึกษา พื้นที่พักอาศัย พื้นที่เพื่อนันทนาการและสิ่งสาธารณูปโภคที่จำเป็น พื้นที่ในส่วนนี้ทั้งหมดประมาณ 6,000 ไร่

สำหรับการดำเนินการในปี 2532 มหาวิทยาลัยได้รับการพิจารณาเห็นชอบแล้วจากทบวงมหาวิทยาลัยและจากสภาตำบลศรีบัวบาน อำเภอ

เมือง จังหวัดลำพูน ซึ่งเป็นขั้นตอนสำคัญตามนโยบายของจังหวัดลำพูน และปัจจุบันกำลังอยู่ในขั้นดำเนินการเพื่อเสนอพิจารณาขอความเห็นชอบจากป่าไม้อำเภอและจังหวัดลำพูน และหน่วยงานอื่นๆ ที่เกี่ยวข้องตามลำดับเพื่อเสนอคณะรัฐมนตรีพิจารณาให้ความเห็นชอบต่อไป

ในปีงบประมาณ 2532 มหาวิทยาลัยได้รับการจัดสรรงบประมาณแผ่นดิน สำหรับโครงการก่อสร้างใหม่เพิ่มขึ้นอีกจำนวน 2 โครงการ และยังมีโครงการผูกพันงบประมาณต่อเนื่องจากปีงบประมาณ 2530-2531 อีกจำนวน 4 โครงการ นอกจากนี้ยังได้รับงบประมาณ เพื่อก่อสร้างอาคารซึ่งเสร็จสิ้นภายในปีงบประมาณ 2532 อีก 5 อาคาร ซึ่งมีรายละเอียดดังนี้

อาคารที่ก่อสร้างปีงบประมาณ 2532

หน่วย : ล้านบาท

| อาคาร | ระยะเวลาดำเนินการ | งบประมาณค่าก่อสร้างรวม | งบประมาณที่ได้รับจัดสรร ปี 2532 |
|--|-------------------|------------------------|---------------------------------|
| ● โครงการก่อสร้างใหม่ | | | |
| อาคารเรียนคณะทันตแพทยศาสตร์ | 2532-2534 | 16.38 | 2.00 |
| อาคารเรียนรวมหลังที่ 4 | 2532-2534 | 20.26 | 2.00 |
| ● โครงการก่อสร้างผูกพันงบประมาณต่อเนื่องจากปี 2530-2531 | | | |
| อาคารเครื่องจักรกลโรงซักฟอก | 2530-2532 | 19.20 | 5.73 |
| อาคารเรียนและฝึกปฏิบัติการคณะ วิจิตรศิลป์ | 2531-2533 | 23.30 | 10.39 |
| อาคารสำนักบริการคอมพิวเตอร์ | 2531-2533 | 39.04 | 12.24 |
| อาคารพลศึกษา | 2531-2533 | 17.15 | 11.88 |
| ● อาคารที่ไม่ผูกพันงบประมาณ | | | |
| อาคารโรงอาหารคณะมนุษยศาสตร์ | 2532 | 2.09 | 2.09 |
| อาคารห้องกำเนิดก๊าซไนโตรเจนเหลว | 2532 | 0.08 | 0.08 |
| ต่อเติมอาคารปฏิบัติการห้องวิจัย | 2532 | 2.79 | 2.79 |
| นักศึกษาปริญญาโท-เอก คณะวิทยาศาสตร์ | | | |
| อาคารปฏิบัติงานหน้าหาวาน | 2532 | 0.08 | 0.08 |
| อาคารปลูกพืชทดลอง | 2532 | 0.94 | 0.94 |

โครงการฉลอง 25 ปี
มหาวิทยาลัยเชียงใหม่

โครงการฉลอง 25 ปี มหาวิทยาลัยเชียงใหม่

มหาวิทยาลัยเชียงใหม่เป็นมหาวิทยาลัยแห่งแรกในส่วนภูมิภาค เริ่มเปิดดำเนินการตั้งแต่นั้นปี พ.ศ.2507 ครบรอบ 25 ปี ในปี พ.ศ.2532 ตลอดระยะเวลาที่ผ่านมามหาวิทยาลัยได้ดำเนินงานด้านต่างๆ ทั้งทางด้านการศึกษา การส่งเสริมวิชาการและวิชาชีพชั้นสูง การสอน การวิจัย บริการวิชาการแก่สังคม และการทะนุบำรุงศิลปวัฒนธรรม ซึ่งในปัจจุบันมีความเจริญก้าวหน้าและพัฒนาขึ้นมากแตกต่างจากอดีตที่ผ่านมา

เนื่องในโอกาสครบรอบ 25 ปี มหาวิทยาลัยได้จัดกิจกรรมต่างๆ ขึ้น และใช้ชื่อว่า โครงการฉลอง 25 ปี มหาวิทยาลัยเชียงใหม่ โดยมีวัตถุประสงค์เพื่อแสดงออกถึงผลงานทางวิชาการด้านต่างๆ ที่ได้ดำเนินมาอย่างต่อเนื่อง โดยอาจารย์และนักวิชาการของมหาวิทยาลัยเชียงใหม่ในอันที่จะนำไปประยุกต์ใช้ให้เกิดประโยชน์และให้ความรู้ ทางวิชาการใหม่ๆ ต่อชุมชนและผู้สนใจทั่วไป ซึ่งโครงการนี้มีกิจกรรมต่างๆ หลายกิจกรรมได้แก่-

1. การจัดตั้งกองทุน 25 ปีมหาวิทยาลัยเชียงใหม่

โดยจะนำกองทุนที่รณรงค์ได้สมทบเข้ากับกองทุนพัฒนามหาวิทยาลัย เพื่อใช้สนับสนุนและเสริมงบประมาณปกติ ในการพัฒนาปรับปรุงงานของมหาวิทยาลัย และเป็นทุนการศึกษาแก่นักศึกษาต่อไป

กิจกรรมของกองทุน 25 ปีมหาวิทยาลัยเชียงใหม่ เช่น การจัดแข่งขันกอล์ฟการกุศลซึ่งถวายพระราชทานสมเด็จพระเทพรัตนราชสุดา และร่วมกับคณะกรรมการส่งเสริมมหาวิทยาลัยเชียงใหม่จัดนิทรรศการเครื่องใช้สำนักงานและใส่ตักศนุอุปกรณ์ เพื่อธุรกิจและการศึกษา โดยได้รับเงินเข้ากองทุนรวมทั้งสิ้นประมาณ 5 ล้านบาท

2. กองทุนเพื่อนักศึกษา “พี่ช่วยน้อง มช. 25 ปี”

เพื่อรณรงค์หาทุนบริจาคจากนักศึกษาเก่ามหาวิทยาลัยเชียงใหม่ทุกจังหวัด สมทบเข้ากอง

ทุนสำหรับนำดอกผลมาใช้สนับสนุน การศึกษาแก่นักศึกษารุ่นน้องที่เรียนดีแต่ขาดแคลนทุนทรัพย์

3. การจัดทำหนังสือ มช. 25 ปี

เพื่อจัดทำหนังสือที่ระลึกมหาวิทยาลัยเชียงใหม่ครบรอบ 25 ปี สำหรับงบประมาณในการจัดทำหนังสือทางมหาวิทยาลัยและศิษย์เก่าร่วมกันจัดทำ ซึ่งมีค่าใช้จ่ายประมาณ 600,000 บาท

4. โครงการวิ่งและเดินการกุศล “ตามรอยครูบาศรีวิชัย”

นำรายได้ถวายสมเด็จพระศรีนครินทราบรมราชชนนี และรายได้ส่วนหนึ่งสมทบทุนมูลนิธิครูบาศรีวิชัย เพื่อฉลองมหาวิทยาลัยเชียงใหม่ครบรอบ 25 ปี และระลึกถึงนักบุญผู้ยิ่งใหญ่แห่งล้านนาไทยผู้สร้างทางขึ้นดอยสุเทพ ตลอดจนส่งเสริมการเดินทางวิ่งเพื่อสุขภาพ และส่งเสริมการท่องเที่ยวในจังหวัดเชียงใหม่ โดยกำหนดการแข่งขันวันที่ 12 พฤศจิกายน 2532

5. พิธีเปิดหอศิลป์ปิ่นมาลา และการแสดงศิลปวัฒนธรรม

เนื่องจากมหาวิทยาลัยเชียงใหม่มีงานส่งเสริมศิลปวัฒนธรรมตลอดมา จึงควรมีสถานที่เก็บรักษาและจัดนิทรรศการกิจกรรมต่างๆ ที่เกี่ยวข้องกับศิลปวัฒนธรรมท้องถิ่นภาคเหนือ โดยปรับปรุงจากอาคารกิจการนักศึกษาเดิม ซึ่งอยู่บริเวณสำนักหอสมุด ในการนี้ได้รับบริจาคเงินจำนวน 850,000 บาท จาก มล.ปิ่น มาลากุล เพื่อปรับปรุงและใช้ชื่ออาคารใหม่ว่า “หอศิลป์ปิ่นมาลา”

6. จัดประชุมทางวิชาการเรื่อง “ภาคเหนือในทศวรรษหน้า”

เพื่อทราบแนวโน้มการพัฒนาของภาคเหนืออีก 10 ปีข้างหน้า ในด้านต่างๆ เช่น สังคม วัฒนธรรม ทรัพยากรธรรมชาติ สิ่งแวดล้อม วิทยาศาสตร์และเทคโนโลยี เป็นต้น เพื่อเป็นแนวทางในการกำหนดทิศทางการดำเนินการกิจของมหาวิทยาลัยทั้ง 4 ด้าน ให้ประสาน สอด

คลังและส่งเสริมกับการพัฒนาภาคเหนือใน
อนาคต โดยเชิญผู้ทรงคุณวุฒิจากภายในและ
ภายนอกมหาวิทยาลัย ได้แก่ พลตรี มรว.คึกฤทธิ์
ปราโมช ศาสตราจารย์ ดร.ชัยอนันต์ สมุทวณิช
ดร.ศุภชัย พานิชภักดิ์ อาจารย์ ดร.อานันต์ กาญจน
พันธุ์ นายแพทย์กระแส ชนะวงค์ และยังมีผู้
ทรงคุณวุฒิจากภายในมหาวิทยาลัยอีกหลายท่าน
มีการจัดประชุมในวันที่ 3 ธันวาคม 2532 ณ
อาคารเรียนรวม คณะแพทยศาสตร์ มหาวิทยาลัย
เชียงใหม่

7. จัดนิทรรศการทางวิชาการเรื่อง “ทรัพยากร และสิ่งแวดล้อมของภาคเหนือในทศวรรษหน้า”

เพื่อเลือกสรรสิ่งประดิษฐ์ ผลงานการ
ศึกษาค้นคว้าวิจัย จัดนิทรรศการผลสัมฤทธิ์
ทางวิชาการที่ส่งเสริมและอำนวยความสะดวกต่อ
วงการวิชาการ การพัฒนาท้องถิ่น ประเทศชาติ
โดยส่วนรวม มีการจัดนิทรรศการในวันที่ 3-4
ธันวาคม 2532 ณ อาคารเรียนรวม คณะแพทย-
ศาสตร์ มหาวิทยาลัยเชียงใหม่

8. งานคืนสู่เหย้าชาว มช.

ลักษณะกิจกรรมเป็นงานเลี้ยงพบปะสัง-
สรรค์ ระหว่างศิษย์เก่า ศิษย์ปัจจุบัน และคณา-
จารย์ ในโอกาสที่ได้กลับบ้านคือมหาวิทยาลัย
เชียงใหม่ การดำเนินงานในส่วนของมหาวิทยาลัย
จัดโดยสมาคมนักศึกษาเก่ามหาวิทยาลัยเชียงใหม่
เชียงใหม่ ในวันที่ 3 ธันวาคม 2532 ที่ศาลาอ่างแก้ว
สำหรับงานคืนสู่เหย้าของคณะภาควิชา นั้นจะจัด
ตามวันเวลาที่แต่ละคณะกำหนด

9. กิจกรรมต่าง ๆ ซึ่งจัดโดยคณะ/สำนัก/สถาบัน

มีหลายลักษณะ เช่นการจัดประชุมทาง
วิชาการ จัดนิทรรศการ จัดทำหนังสือที่ระลึก
จัดปาฐกถาและบรรยายพิเศษ จัดการวิ่งการ
กุศล การจัดงานคืนสู่เหย้า เป็นต้น เพื่อร่วม
ฉลองในโอกาสครบรอบ 25 ปี ของมหาวิทยาลัย
เชียงใหม่



สมเด็จพระเทพรัตนราชสุดาฯ สยามบรมราชกุมารี เสด็จพระราชทานถ้วยรางวัลชนะเลิศกอล์ฟการกุศล ซึ่งด้วยพระราชทาน
เพื่อทราบดีสมเด็จพระทศพร 25 ปี มหาวิทยาลัยเชียงใหม่ ณ สำนักงานอธิการบดี มหาวิทยาลัยเชียงใหม่ วันที่ 30 สิงหาคม 2532