



รายงานประจำปี

2535

มหาวิทยาลัยเชียงใหม่

รายงานประจำปี

2535

มหาวิทยาลัยเชียงใหม่

# สารอธิการบดี

ในรอบปี 2535 ที่ผ่านมา มหาวิทยาลัยได้ดำเนินการพัฒนามหาวิทยาลัย ภายใต้นโยบายหลักในการบริหาร 4 ประการคือ

1. เพื่อเป็นมหาวิทยาลัยของประชาชน และเพื่อประชาชน
2. เพื่อเป็นศูนย์รวมความเป็นเลิศทางวิชาการ
3. เพื่อพัฒนาศักยภาพทรัพยากรในมหาวิทยาลัย
4. เพื่อพัฒนามหาวิทยาลัยสู่ความเป็นนานาชาติ

การบริหารมหาวิทยาลัยในรอบปีที่ผ่านมา ได้รับ การสนับสนุนจากงบประมาณแผ่นดิน 1,253.174 ล้านบาท และงบประมาณเงินรายได้ 103.004 ล้านบาท นอกจากนี้มหาวิทยาลัยยังได้ระดมแหล่งทุนจากภายนอก ทั้งภายในประเทศและต่างประเทศ เพื่อดำเนินงานด้านต่าง ๆ ดังนี้

**ด้านการจัดตั้งหน่วยงาน** ในปีการศึกษานี้ได้ดำเนินการจัดตั้งคณะใหม่ 3 คณะ ได้แก่ คณะเศรษฐศาสตร์ ซึ่งได้รับการประกาศในราชกิจจานุเบกษาเรียบร้อยแล้ว คณะบริหารธุรกิจและคณะอุตสาหกรรมเกษตร อยู่ระหว่างรอประกาศในราชกิจจานุเบกษา

**ด้านการจัดการศึกษา** ได้เปิดหลักสูตรสาขาวิชาใหม่เพิ่มขึ้น 8 สาขาวิชา เป็นปริญญาตรี 2 สาขาวิชา ปริญญาโท 5 สาขาวิชา และปริญญาเอก 1 สาขาวิชา และในปีนี้ได้ทูลเกล้าฯ ถวายปริญญาวิทยาศาสตรดุษฎีบัณฑิตกิตติมศักดิ์ด้านอนุรักษ์ป่าไม้และคุ้มครองสัตว์ป่า แดสมเด็จพระนางเจ้าฯ พระบรมราชินีนาถ

**ด้านการส่งเสริมและพัฒนาวิชาการ** มหาวิทยาลัยได้ดำเนินงานเป็น 2 ลักษณะคือ การพัฒนาหลักสูตรและพัฒนาวิชาการอื่น ๆ ได้ปรับปรุงหลักสูตรทั้งสิ้น 68 หลักสูตร ปรับปรุงกระบวนวิชาทั้งสิ้น 20 กระบวนวิชา นอกจากนี้ยังได้จัดประชุมสัมมนาและให้บริการด้านต่าง ๆ เพื่อพัฒนาวิชาการให้เจริญก้าวหน้ายิ่งขึ้น

**ด้านการวิจัย** มีโครงการวิจัยรวม 282 โครงการ ส่วนใหญ่เป็นโครงการวิจัยในสาขาวิชาวิทยาศาสตร์สุขภาพ สำหรับแหล่งทุนอุดหนุนการวิจัยนั้น มหาวิทยาลัยได้ระดมจากหลาย ๆ แหล่ง ทั้งจากภายในมหาวิทยาลัย ได้แก่ งบประมาณแผ่นดิน งบประมาณเงินรายได้ ตลอดจนงบประมาณจากภายนอก ทั้งภาครัฐบาล เอกชน ตลอดจนแหล่งทุนจากต่างประเทศ

**ด้านการบริการวิชาการแก่สังคม** ได้มีการจัดตั้งศูนย์สตรีศึกษา เพื่อศึกษาและส่งเสริมบทบาทสตรี กิจกรรมการบริการวิชาการที่มหาวิทยาลัยได้จัดดำเนินการ ได้แก่ การจัดประชุม สัมมนา อบรม แก่กลุ่มสาขาอาชีพต่าง ๆ ซึ่งในปีนี้ได้ดำเนินการทั้งสิ้น 107 โครงการ อาทิเช่น โครงการเรารักเชียงใหม่กับดาวพิเศษ โครงการรณรงค์ต่อต้านโรคเอดส์ เป็นต้น

**ด้านการทะนุบำรุงศิลปและวัฒนธรรม** ได้ดำเนินการจัดทำโครงการจัดตั้งศูนย์ส่งเสริมศิลปและวัฒนธรรม ซึ่งได้รับอนุมัติให้จัดตั้งในแผนพัฒนาการศึกษาระยะที่ 7 กิจกรรมที่มหาวิทยาลัยดำเนินการมีกว่า 41 โครงการ ส่วนใหญ่มุ่งเน้นการส่งเสริมศิลปวัฒนธรรมทางภาคเหนือ โดยดำเนินการเองภายในมหาวิทยาลัยและให้ความร่วมมือกับหน่วยงานภายนอก

**ด้านกิจการนักศึกษา** กำหนดให้ปี 2535 เป็นปีแห่งการพัฒนาคุณภาพนักศึกษา มหาวิทยาลัยจึงได้จัดกิจกรรมหลายอย่างเพื่อสนับสนุน ได้แก่ การพัฒนาความเป็นอยู่ในหอพัก มีการปรับปรุงบริเวณและสถานที่ ตลอดจนการให้คำปรึกษาแนะแนว โครงการที่ดำเนินการเพื่อให้นักศึกษามีหลากหลาย อาทิเช่น โครงการเพื่อนช่วยเพื่อน จัดหาทุนการศึกษา รวม 1,060 ทุน มูลค่า 7.95 ล้านบาท เป็นต้น

**ด้านความร่วมมือกับต่างประเทศ** มีโครงการความร่วมมือกับต่างประเทศเพิ่มขึ้นอีก 7 โครงการ โดยมีความสัมพันธ์กับประเทศต่าง ๆ ทั้งสิ้น 17 ประเทศ มีความร่วมมือกับต่างประเทศในด้านต่าง ๆ เช่น แลกเปลี่ยนนักวิจัย ทำวิจัยร่วม ตลอดจนให้การสนับสนุนทุนวิจัย อุปรกรณ์ เป็นต้น

**ด้านการพัฒนาบุคลากร** ได้จัดการฝึกอบรมให้แก่บุคลากรในสายงานต่าง ๆ เพื่อเพิ่มประสิทธิภาพและความสามารถในการปฏิบัติงาน โดยมีการจัดฝึกอบรม สัมมนา ทั้งภายในสถานที่และนอกสถานที่ และได้จัดส่งบุคลากรไปเพิ่มพูนความรู้และประสบการณ์ โดยการเข้าร่วมการประชุม/สัมมนา ฝึกอบรมและศึกษาต่อที่หน่วยงานอื่นจัดทั้งภายในและภายนอกประเทศอีกจำนวนมาก

**ด้านการพัฒนากายภาพ** ดำเนินการขยายพื้นที่เพื่อขยายงานทางวิชาการของมหาวิทยาลัย “พื้นที่ ศรีบัวบาน” ได้มีประกาศจากกรมป่าไม้อนุญาตให้มหาวิทยาลัยเข้าใช้ประโยชน์เป็นที่เรียบร้อยแล้วเมื่อ 17 กรกฎาคม 2535 โดยอนุญาตให้ใช้ประโยชน์บนพื้นที่ 4,726 ไร่ 2 งาน 95 ตารางวา กำหนดระยะเวลา 30 ปี

ในปี 2535 นี้ มหาวิทยาลัยได้รับอนุมัติงบประมาณแผ่นดิน เพื่อก่อสร้างอาคารขนาดใหญ่ ซึ่งต้องผูกพันงบประมาณอีก 4 โครงการ ขณะเดียวกัน ด้านการปรับปรุงระบบสาธารณูปการ ได้รับงบประมาณปรับปรุงจำนวนมากถึง 23 ล้านบาท และยังคงผูกพันต่อไปอีก 2 ปีข้างหน้า รวมงบประมาณทั้งสิ้น 97.4 ล้านบาท

นอกจากกิจกรรมต่างๆ ดังกล่าวแล้ว ในปี 2535 นี้ มหาวิทยาลัยเชียงใหม่ได้จัดโครงการเฉลิมพระเกียรติสมเด็จพระนางเจ้าฯ พระบรมราชินีนาถ เนื่องในโอกาสทรงมีพระชนมายุครบ 5 รอบ คณะและหน่วยงานต่างๆ ได้จัดกิจกรรมร่วมเฉลิมฉลองหลายโครงการ อาทิเช่น จัดกิจกรรมปลูกป่า ออกค่ายพัฒนา ตรวจสอบรักษาสุขภาพ โครงการรณรงค์อนุรักษ์และพัฒนาสิ่งแวดล้อม เป็นต้น ซึ่งก่อให้เกิดประโยชน์ต่อชุมชนเป็นอย่างดี



(ศาสตราจารย์ นายแพทย์เกษม วัฒนชัย)  
อธิการบดี

## สารบัญ

การบริหาร	1
การจัดการศึกษา	13
การส่งเสริมและพัฒนาวิชาการ	19
การวิจัย	33
การทะนุบำรุงศิลปและวัฒนธรรม	57
การบริการวิชาการแก่สังคม	63
กิจการนักศึกษา	83
ความร่วมมือกับต่างประเทศ	95
งบประมาณ	115
บุคลากร	121
การพัฒนาคุณภาพ	137
ภาคผนวก	143

# การบริหารมหาวิทยาลัยเชียงใหม่

- คณะผู้บริหารมหาวิทยาลัยเชียงใหม่
- รายนามคณบดี และผู้อำนวยการสำนักสถาบัน
- สภามหาวิทยาลัย
- คณะกรรมการส่งเสริมมหาวิทยาลัย
- การแบ่งส่วนราชการ
- การจัดตั้งหน่วยงานใหม่
- โครงสร้างการแบ่งส่วนราชการ
- โครงสร้างการบริหารมหาวิทยาลัย

# การบริหารมหาวิทยาลัยเชียงใหม่

คณะผู้บริหารมหาวิทยาลัยเชียงใหม่ ปี 2535



นายกสภามหาวิทยาลัย  
ศ.ดร.สง่า สรรพศรี



อธิการบดี  
ศ.นพ.เกษม วัฒนชัย



รองอธิการฝ่ายบริหาร  
ผศ.โฉมเฉลา เรืองพงษ์



รองอธิการบดีฝ่ายวิจัยและแผนงาน  
ศ.นพ.โชติ ชีตรานนท์



รองอธิการบดีฝ่ายสวัสดิการ  
อ.ดร.นิพนธ์ ตูวานนท์



รองอธิการบดีฝ่ายวิชาการ  
รศ.ดร.กิตติชัย วัฒนานันท์



รองอธิการบดีฝ่ายกิจการนักศึกษา  
ผศ.ดร.ชวลิต พุทธวงศ์

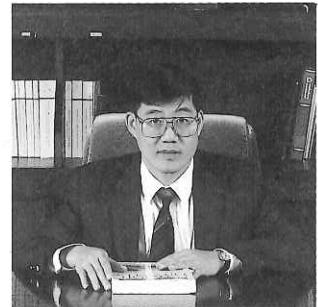

รองอธิการบดีฝ่ายวิเทศสัมพันธ์  
และกิจการพิเศษ  
รศ.ดร.ลือชัย จุลาสัย

## รายนามคณบดี



รศ.นคร ณ ลำปาง  
คณะเกษตรศาสตร์



รศ.พ.ท.ทอง จิตรอุทัย  
คณะทันตแพทยศาสตร์



ผศ.เนตร สุวรรณคฤทาส์  
คณะเทคนิคการแพทย์



รศ.ดร.วิจิตร ศรีสุพรรณ  
คณะพยาบาลศาสตร์



ศ.นพ.ชาลี พรพัฒน์กุล  
คณะแพทยศาสตร์



ผศ.ดร.พัคตร์พริ้ง แสงดี  
คณะเภสัชศาสตร์



อ.ดร.วิณะ สุขสมัย  
คณะมนุษยศาสตร์



อ.อนันต์ ชันขุนทด  
คณะวิศวกรรมศาสตร์



รศ.ดร.การุณ กลั่นกลั่น  
คณะวิทยาศาสตร์



รศ.ดร.ณอคุณ สิทธิพงศ์  
คณะวิศวกรรมศาสตร์



ผศ.ประสิทธิ์ ม้าลำพอง  
คณะศึกษาศาสตร์



ผศ.ดร.จักรพันธ์ วงษ์บุรณาวาทย  
คณะสังคมศาสตร์



รศ.ดร.วิบูลย์ รัตนพานนท์  
บัณฑิตวิทยาลัย



### รายนามผู้อำนวยการสำนัก/สถาบัน



อ.ดร.ม.ร.ว.รุจยา อธิการ  
สำนักหอสมุด



รศ.ดร.ไกรสร จิตจรธรรม  
สำนักบริการคอมพิวเตอร์



ผศ.สมศักดิ์ เอี่ยมศรีทอง  
สำนักทะเบียนและประมวลผล



รศ.ดร.พงษ์ศักดิ์ อังสิทธิ์  
สำนักบริการวิชาการ



รศ.นพ.จिरศักดิ์ คำบุญเรือง  
สถาบันวิจัยวิทยาศาสตร์สุขภาพ



อ.ดร.ชัยนต์ วรรณะภูติ  
สถาบันวิจัยสังคม



รศ.ดร.ถิรพัฒน์ วิลัยทอง  
สถาบันวิจัยและพัฒนาวิทยาศาสตร์และเทคโนโลยี

### ประธานสภาอาจารย์



ศ.ดร.สิทธิ์ บุตรอินทร์

# สภามหาวิทยาลัย เชียงใหม่

สภามหาวิทยาลัยเชียงใหม่ เป็นองค์กรสูงสุดในการบริหารงานของมหาวิทยาลัย มีอำนาจและหน้าที่ในการวางนโยบายเกี่ยวกับการศึกษา การวิจัย การให้บริการวิชาการแก่สังคม การทะนุบำรุง ศิลปวัฒนธรรม วางระเบียบและข้อบังคับต่างๆ ของมหาวิทยาลัย พิจารณาหลักสูตรและการจัดตั้งหน่วยงาน ตลอดจนควบคุมดูแลกิจการทั่วไปของมหาวิทยาลัย

## รายนามคณะกรรมการสภามหาวิทยาลัย ประจำปี 2535

### นายกสภามหาวิทยาลัย

ศาสตราจารย์ ดร.สง่า สรรพศรี

อุปนายกสภามหาวิทยาลัย

ศาสตราจารย์ น.อ. นายแพทย์ตะวัน กังวานพงศ์

### กรรมการสภามหาวิทยาลัยโดยตำแหน่ง

อธิการบดี

ศาสตราจารย์ นายแพทย์เกษม วัฒนชัย

ประธานสภาอาจารย์

ศาสตราจารย์ ดร.สิทธิ บุตรอินทร์

ประธานกรรมการส่งเสริมมหาวิทยาลัยเชียงใหม่

นายศุภวัตร ภูวกุล

### กรรมการสภามหาวิทยาลัยจากผู้ดำรงตำแหน่งบริหาร

รองอธิการบดี

ผู้ช่วยศาสตราจารย์ โฉมเฉลา เรืองพงษ์

คณบดีคณะทันตแพทยศาสตร์

รองศาสตราจารย์ ทันทแพทย์ ทะนง นัตอรุทัย

คณบดีคณะมนุษยศาสตร์

อ.ดร.วัฒน์ สุขสมัย

### คณบดีคณะพยาบาลศาสตร์

รองศาสตราจารย์ ดร.วิจิตร ศรีสุพรรณ

คณบดีคณะศึกษาศาสตร์

ผู้ช่วยศาสตราจารย์ ประสิทธิ์ ม้าลำพอง

คณบดีคณะวิทยาศาสตร์

รองศาสตราจารย์ ดร.การุณ กลั่นกลิ่น

คณบดีบัณฑิตวิทยาลัย

รองศาสตราจารย์ ดร.วิบูลย์ รัตนพานนท์

ผู้อำนวยการสำนักทะเบียนและประมวลผล

ผู้ช่วยศาสตราจารย์ สมศักดิ์ เอี่ยมศรีทอง

ผู้อำนวยการสำนักบริการวิชาการ

รองศาสตราจารย์ ดร.พงษ์ศักดิ์ อังกสิทธิ์

### กรรมการสภามหาวิทยาลัยจากผู้ทรงคุณวุฒิ

ดร.ชุมพล พรประภา

ศาสตราจารย์ ดร.ชัยอนันต์ สมุทวณิช

คุณชนะศักดิ์ ยูวบูรณ์

ศาสตราจารย์ นายแพทย์ประยุทธ์ จิตะสุด

ศาสตราจารย์ นายแพทย์ประเวศ วัะสี

พลเอกศิริ ทิวะพันธ์

นายแพทย์สุขุม รั้งคลีรี

ศาสตราจารย์ ประยูร จินดาประดิษฐ์

คุณทองใบ ทองเปาต์

คุณสถาพร กวดานนท์

ศาสตราจารย์ ดร.สิปปนนท์ เกตุทัต

ดร.สุขุม อัครเวศน์

คุณวัชรระ ตันตราพันธ์

### กรรมการสภามหาวิทยาลัยจากคณาจารย์ประจำ

ศาสตราจารย์ ดร.สุวัฒน์ นิยมคำ

รองศาสตราจารย์ ดร.นรินทร์ ทองศิริ

อาจารย์วิศิษฐ์ศักดิ์ ไทยทอง

อาจารย์ ดร.สุรศักดิ์ บำรุงวงศ์

รองศาสตราจารย์ สมพร หิรัญรามเดช

ผู้ช่วยศาสตราจารย์ นายแพทย์ฟิลิฏฐ์ โนนานนท์

ศาสตราจารย์ ดร.ทวีศักดิ์ ระมิงค์วงศ์

อาจารย์ ทันทแพทย์ อุทัยวรรณ กาญจนกามล

### เลขานุการสภามหาวิทยาลัย

รองอธิการบดี

รองศาสตราจารย์ ดร.กิตติชัย วัฒนานิก

# คณะกรรมการส่งเสริมมหาวิทยาลัย เชียงใหม่ ประจำปี 2535-2537

คณะกรรมการส่งเสริมมหาวิทยาลัยเชียงใหม่ เป็นคณะกรรมการที่ได้รับการแต่งตั้งโดยสภามหาวิทยาลัย มีอำนาจและหน้าที่ในการส่งเสริมการพัฒนาและการจัดผลประโยชน์ให้มหาวิทยาลัย ให้คำแนะนำปรึกษา เกี่ยวกับการดำเนินงานของมหาวิทยาลัย ตลอดจนการดำเนินงานในกิจการต่าง ๆ ตามที่สภามหาวิทยาลัยมอบหมาย

## รายนามคณะกรรมการส่งเสริม มหาวิทยาลัยเชียงใหม่

ที่ปรึกษาคณะกรรมการส่งเสริม มช.

พลโทธีระ เล็กวิเชียร  
พลโทไพโรจน์ จันทร์อุไร  
เจ้าไชยสุริวงศ์ ณ เชียงใหม่  
พันตำรวจเอกอนุดิษฐ์ อัดตาศาสตร์  
พลตรีแปง มาลากุล ณ อยุธยา  
นายเฉลียว อยู่วิทยา  
นายบรรยงค์ ล้าขำ  
นายชนะศักดิ์ ยวบบูรณ์  
นายณรงค์ ศักดาทร  
นายถาวร นิโรจน์  
นายธวัช ดันตรานนท์  
นายบรรจบ ลิมจรรยา  
นายประวิณ นิวาสวัต  
นายประวิทย์ อัครชิโนเรศ  
นายประเสริฐ จิตรสกุล  
นายเมธา เอื้ออภิญญกุล  
นายสมชาย โลหะโชติ  
นางแจ่มจิตต์ เลหาวัฒน์  
ประธานกรรมการส่งเสริม มช.  
นายศุภวัตร ภูวกุล  
รองประธานกรรมการส่งเสริม มช.  
นายมนัส ศิริมหาราช  
นายปรีชา เอื้อประเสริฐ

กรรมการส่งเสริม มช. จังหวัดกำแพงเพชร  
นายนิรันดร์ สัจจะพรพากุล  
นายยงยุทธ อาจองค์  
ประธานหอการค้าจังหวัดกำแพงเพชร  
ประธานชมรมนักศึกษาเก่า มช. จังหวัดกำแพงเพชร  
กรรมการส่งเสริม มช. จังหวัดเชียงราย  
นายถนอมศักดิ์ เสรีวิชัยสวัสดิ์  
นายจารุวัชร กิณางค์  
นายแสวง เครือวิวัฒน์กุล  
ประธานหอการค้าจังหวัดเชียงราย  
ประธานชมรมนักศึกษาเก่า มช. จังหวัดเชียงราย  
กรรมการส่งเสริม มช. จังหวัดเชียงใหม่  
นายแพทย์กิจชัย ยิ่งเสรี  
นายเฉลิมชาติ นครังกุล  
นายนพดล อานนทวิลาศ  
นายบวร ชูติมา  
นายบุญทรง ชัยบาล  
ร้อยตรีเพชร คุ่มสอน  
นายดวงแก้ว จันทรปัญญา  
นายมังกร จินดาศิลป์  
นายวัชรระ ดันตรานนท์  
นายวิบูลย์ โตวิวัฒน์  
นายกว้าง เรียวเขียวชัย  
นายคะแนน สุภา  
นางวรรณุช เลหาวัฒน์  
นายเกษม นพรัตน์ไกรลาศ  
นายอั้งเคี้ยว ฟังรัมย์  
นายเจือ ดันเรืองพร  
นายสมจิตร บูรณุปกรณ์  
นางวีณา ภัทรประสิทธิ์  
นายวีระชัย ปิฎะกานนท์  
นายสุริยศักดิ์ สุริยมณี  
ประธานหอการค้าจังหวัดเชียงใหม่  
นายกสมาคมนักศึกษาเก่ามหาวิทยาลัยเชียงใหม่  
กรรมการส่งเสริม มช. จังหวัดตาก  
นายสุนทร เมฆวิบูลย์  
นายปณิธิ ตั้งผาคติ  
นายสุชาติ ตริรัตน์วัฒนา  
ประธานหอการค้าจังหวัดตาก  
ประธานชมรมนักศึกษาเก่า มช. จังหวัดตาก

กรรมการส่งเสริม มช. จังหวัดนครสวรรค์  
 นายศิริพงษ์ วงศ์ศิวัชลาส  
 นายชนะสิฏฐ์ สาระคุณ  
 ประธานหอการค้าจังหวัดนครสวรรค์  
 ประธานชมรมนักศึกษาเก่า มช. จังหวัดนครสวรรค์  
 กรรมการส่งเสริม มช. จังหวัดพิจิตร  
 นายดาว วงษ์ตระหง่าน  
 นางเตือนใจ บุรพรัตน์  
 ประธานหอการค้าจังหวัดพิจิตร  
 ประธานชมรมนักศึกษาเก่า มช. จังหวัดพิจิตร  
 กรรมการส่งเสริม มช. จังหวัดพิษณุโลก  
 นายพิสิฐ อภัสระวิโรจน์  
 นางไพลิน วิริยะไชยกุล  
 ประธานหอการค้าจังหวัดพิษณุโลก  
 ประธานชมรมนักศึกษาเก่า มช. จังหวัดพิษณุโลก  
 กรรมการส่งเสริม มช. จังหวัดเพชรบูรณ์  
 นายชัยศักดิ์ วัชรนุกุลเกียรติ  
 ประธานหอการค้าจังหวัดเพชรบูรณ์  
 ประธานชมรมนักศึกษาเก่า มช. จังหวัดเพชรบูรณ์  
 กรรมการส่งเสริม มช. จังหวัดแพร่  
 นายกิจจา กิจภิญโญ  
 ประธานหอการค้าจังหวัดแพร่  
 ประธานชมรมนักศึกษาเก่า มช. จังหวัดแพร่  
 กรรมการส่งเสริม มช. จังหวัดแม่ฮ่องสอน  
 นายสิน อนุชัย  
 นายสมชาย สิทธิสันต์กุล  
 ประธานหอการค้าจังหวัดแม่ฮ่องสอน  
 ประธานชมรมนักศึกษาเก่า มช. จังหวัดแม่ฮ่องสอน  
 กรรมการส่งเสริม มช. จังหวัดลำปาง  
 พันเอกพิเศษ นพ.มงคล จิระสันติการ  
 นายชัยศรี สัชณะไชย  
 นายกระหิ์ม ตานต์ตระกูล  
 นายธรรมรักษ์ พิชญกุล  
 ประธานหอการค้าจังหวัดลำปาง  
 ประธานชมรมนักศึกษาเก่า มช. จังหวัดลำปาง

กรรมการส่งเสริม มช. จังหวัดลำพูน  
 นายบุรณ จิตวิวัฒนาการ  
 ประธานหอการค้าจังหวัดลำพูน  
 ประธานชมรมนักศึกษาเก่า มช. จังหวัดลำพูน  
 กรรมการส่งเสริม มช. จังหวัดสุโขทัย  
 นายวิวัฒน์ ตันตยวงค์  
 นายประพัฒน์ เสถียรวิฑิตกุล  
 ประธานหอการค้าจังหวัดสุโขทัย  
 ประธานชมรมนักศึกษาเก่า มช. จังหวัดสุโขทัย  
 กรรมการส่งเสริม มช. จังหวัดอุดรธานี  
 นายเอียงเส็ง แซ่เล่า  
 ประธานหอการค้าจังหวัดอุดรธานี  
 ประธานชมรมนักศึกษาเก่า มช. จังหวัดอุดรธานี  
 กรรมการส่งเสริม มช. จังหวัดอุทัยธานี  
 นายวัธนะ เอี่ยมพิบูลย์วัฒนา  
 ประธานหอการค้าจังหวัดอุทัยธานี  
 ประธานชมรมนักศึกษาเก่า มช. จังหวัดอุทัยธานี  
 กรรมการส่งเสริม มช. จังหวัดน่าน  
 นางสุพรรณณี ฤกษ์มณีกิจ  
 ประธานหอการค้าจังหวัดน่าน  
 ประธานชมรมนักศึกษาเก่า มช. จังหวัดน่าน  
 กรรมการส่งเสริม มช. จังหวัดพะเยา  
 นายแพทย์กอบชัย จิตรสกุล  
 นายสมชาย เหล่าศิริไพศาลวัฒนา  
 ประธานหอการค้าจังหวัดพะเยา  
 ประธานชมรมนักศึกษาเก่า มช. จังหวัดพะเยา  
 กรรมการส่งเสริมภายใน มช.  
 รองอธิการบดี (นายล้อมชัย จุลาสัย)  
 กรรมการและเลขานุการ  
 นายชวลิต พุทวงศ์ กรรมการ

## การแบ่งส่วนราชการ

ในการดำเนินงานด้านการผลิตบัณฑิต การวิจัย การให้บริการวิชาการแก่สังคมและทะนุบำรุงศิลปและวัฒนธรรม มหาวิทยาลัยได้ให้ความสำคัญต่อภารกิจหลักทั้ง 4 ประการจึงได้จัดองค์กรขึ้นรองรับโดยพยายามปรับปรุงและพัฒนาให้เหมาะสมและสอดคล้องกับภารกิจในแต่ละด้าน ปัจจุบันจึงมีหน่วยงานที่จัดตั้งอย่างถูกต้องตามระเบียบราชการมีการแบ่งส่วนราชการออกเป็นสำนัก สถาบันและคณะ ดังนี้

### - สำนักงานอธิการบดี แบ่งเป็น

1. กองกลาง
2. กองการเจ้าหน้าที่
3. กองกิจการนักศึกษา
4. กองคลัง
5. กองบริการการศึกษา
6. กองแผนงาน
7. กองสวัสดิการ

### - สำนักหอสมุด

### - สำนักบริการคอมพิวเตอร์

### - สำนักทะเบียนและประมวลผล

### - สำนักบริการวิชาการ แบ่งเป็น

1. สำนักงานเลขานุการ
2. ฝ่ายบริการวิชาการ
3. ฝ่ายร่วมพัฒนา
4. ฝ่ายเอกสารและโสตทัศนูปกรณ์

### - สถาบันวิจัยวิทยาศาสตร์สุขภาพ แบ่งเป็น

1. สำนักงานเลขานุการ

### - สถาบันวิจัยสังคม แบ่งเป็น

1. สำนักงานเลขานุการ

### - สถาบันวิจัยและพัฒนาวิทยาศาสตร์และเทคโนโลยี แบ่งเป็น

1. สำนักงานเลขานุการ

### - บัณฑิตวิทยาลัย แบ่งเป็น

1. สำนักงานเลขานุการ

### - คณะเกษตรศาสตร์ แบ่งเป็น

1. สำนักงานเลขานุการ
2. ภาควิชากีฏวิทยา
3. ภาควิชาปฐพีศาสตร์และอนุรักษ์ศาสตร์

### 4. ภาควิชาพืชไร่

### 5. ภาควิชาพืชสวน

### 6. ภาควิชาโรคพืช

### 7. ภาควิชาวิทยาศาสตร์และเทคโนโลยีการอาหาร

### 8. ภาควิชาเศรษฐศาสตร์เกษตร

### 9. ภาควิชาส่งเสริมและเผยแพร่การเกษตร

### 10. ภาควิชาสัตวบาล

### - คณะทันตแพทยศาสตร์ แบ่งเป็น

1. สำนักงานเลขานุการ
2. ภาควิชาทันตกรรมจัดฟัน
3. ภาควิชาทันตกรรมชุมชน
4. ภาควิชาทันตกรรมบูรณะ
5. ภาควิชาทันตกรรมประดิษฐ์
6. ภาควิชาทันตวิสัญญีวิทยา
7. ภาควิชาทันตวิทยาและพยาธิวิทยาช่องปาก
8. ภาควิชาปริทันตวิทยา
9. ภาควิชาศัลยศาสตร์ช่องปาก
10. ภาควิชาทันตกรรมสำหรับเด็ก
11. ภาควิชาทันตกรรมทั่วไป

### - คณะเทคนิคการแพทย์ แบ่งเป็น

1. สำนักงานเลขานุการ
2. ภาควิชากิจกรรมบำบัด
3. ภาควิชาจุลทรรศน์คลินิก
4. ภาควิชาเคมีคลินิก
5. ภาควิชาจุลชีววิทยาคลินิก
6. ภาควิชาภูมิคุ้มกันวิทยาคลินิก
7. ภาควิชารังสีเทคนิค
8. ภาควิชากายภาพบำบัด

### - คณะพยาบาลศาสตร์ แบ่งเป็น

1. สำนักงานเลขานุการ
2. ภาควิชาการพยาบาลกุมารเวชศาสตร์
3. ภาควิชาการพยาบาลจิตเวช
4. ภาควิชาการพยาบาลพื้นฐาน
5. ภาควิชาการพยาบาลศัลยศาสตร์
6. ภาควิชาการพยาบาลสาธารณสุข
7. ภาควิชาการพยาบาลสูติศาสตร์และนรีเวชวิทยา
8. ภาควิชาการพยาบาลอายุรศาสตร์
9. ภาควิชาบริหารการพยาบาล

## - คณะแพทยศาสตร์ แบ่งเป็น

1. สำนักงานเลขานุการ
2. ภาควิชากายวิภาคศาสตร์
3. ภาควิชากุมารเวชศาสตร์
4. ภาควิชาจักษุวิทยา
5. ภาควิชาจิตเวชศาสตร์
6. ภาควิชาจุลชีววิทยา
7. ภาควิชาชีวเคมี
8. ภาควิชานิติเวชศาสตร์
9. ภาควิชาปรสิตวิทยา
10. ภาควิชาพยาธิวิทยา
11. ภาควิชาเภสัชวิทยา
12. ภาควิชารังสีวิทยา
13. ภาควิชาวิสัญญีวิทยา
14. ภาควิชาเวชศาสตร์ชุมชน
15. ภาควิชาศัลยศาสตร์ออร์โธปิดิกส์และกายภาพบำบัด
16. ภาควิชาศัลยศาสตร์
17. ภาควิชาสูติวิทยา
18. ภาควิชาสูติศาสตร์ และนรีเวชวิทยา
19. ภาควิชาโสต นาสิก ลาริงซ์วิทยา
20. ภาควิชาอายุรศาสตร์
21. ภาควิชาเวชศาสตร์ครอบครัว

## - คณะเภสัชศาสตร์ แบ่งเป็น

1. สำนักงานเลขานุการ
2. ภาควิชาชีวเภสัชกรรม
3. ภาควิชาบริหารเภสัชกิจ
4. ภาควิชาเภสัชเวท
5. ภาควิชาเภสัชเคมี
6. ภาควิชาเทคโนโลยีเภสัชกรรม
7. ภาควิชาเภสัชชุมชน

## - คณะมนุษยศาสตร์ แบ่งเป็น

1. สำนักงานเลขานุการ
2. ภาควิชาการสื่อสารมวลชน
3. ภาควิชาจิตวิทยา
4. ภาควิชาบรรณารักษศาสตร์
5. ภาควิชาประวัติศาสตร์
6. ภาควิชาภาษาปัจจุบันต่างประเทศ
7. ภาควิชาภาษาไทย
8. ภาควิชาภาษาอังกฤษ
9. ภาควิชามนุษยสัมพันธ์
10. ภาควิชาปรัชญาและศาสนา

## - คณะวิจิตรศิลป์ แบ่งเป็น

1. สำนักงานเลขานุการ
2. ภาควิชาภาพพิมพ์ จิตรกรรม และประติมากรรม
3. ภาควิชาศิลปะไทย

## - คณะวิทยาศาสตร์ แบ่งเป็น

1. สำนักงานเลขานุการ
2. ภาควิชาคณิตศาสตร์
3. ภาควิชาเคมี
4. ภาควิชาชีววิทยา
5. ภาควิชาธรณีวิทยา
6. ภาควิชาฟิสิกส์
7. ภาควิชาสถิติ
8. ภาควิชาวิทยาการคอมพิวเตอร์

## - คณะวิศวกรรมศาสตร์ แบ่งเป็น

1. สำนักงานเลขานุการ
2. ภาควิชาวิศวกรรมไฟฟ้า
3. ภาควิชาวิศวกรรมโยธา
4. ภาควิชาวิศวกรรมเครื่องกล
5. ภาควิชาวิศวกรรมสภาวะแวดล้อม
6. ภาควิชาวิศวกรรมเหมืองแร่
7. ภาควิชาวิศวกรรมอุตสาหกรรม

## - คณะศึกษาศาสตร์ แบ่งเป็น

1. สำนักงานเลขานุการ
2. ภาควิชาเทคโนโลยีทางการศึกษา
3. ภาควิชาบริหารการศึกษาศึกษา
4. ภาควิชาประถมศึกษา
5. ภาควิชาประเมินผลและวิจัยการศึกษา
6. ภาควิชาพลานามัย
7. ภาควิชาพื้นฐานทางการศึกษา
8. ภาควิชามัธยมศึกษา
9. ภาควิชาอาชีวศึกษา
10. ภาควิชาส่งเสริมการศึกษา

## - คณะสังคมศาสตร์ แบ่งเป็น

1. สำนักงานเลขานุการ
2. ภาควิชาบัญชีและการบริหารธุรกิจ
3. ภาควิชาภูมิศาสตร์
4. ภาควิชารัฐศาสตร์
5. ภาควิชาเศรษฐศาสตร์
6. ภาควิชาสังคมวิทยาและมานุษยวิทยา

## - คณะเศรษฐศาสตร์ แบ่งเป็น

1. สำนักงานเลขานุการ

## การจัดตั้งหน่วยงานใหม่

ในแผนพัฒนาการศึกษาระดับอุดมศึกษา ฉบับที่ 7 (พ.ศ. 2535-2539) มหาวิทยาลัยเชียงใหม่ ได้รับความเห็นชอบให้จัดตั้งคณะใหม่จำนวน 4 คณะ เฉพาะในปีการศึกษา 2535 มหาวิทยาลัยได้ดำเนินการไปแล้ว 3 คณะ ได้แก่ คณะเศรษฐศาสตร์ ได้มีประกาศแบ่งส่วนราชการในราชกิจจานุเบกษา เรียบร้อยแล้ว และอีก 2 คณะ คือ คณะบริหารธุรกิจ และคณะอุตสาหกรรมเกษตร ได้รับความเห็นชอบจากทบวงฯ โดยมีรัฐมนตรีลงนามเรียบร้อยแล้ว ขณะนี้กำลังอยู่ระหว่างรอประกาศในราชกิจจานุเบกษา

### คณะเศรษฐศาสตร์

ภาควิชาเศรษฐศาสตร์ เปิดทำการสอนครั้งแรกเมื่อเดือนมิถุนายน 2507 สังกัดคณะสังคมศาสตร์ มหาวิทยาลัยเชียงใหม่ ได้ผลิตบัณฑิตระดับปริญญาตรีทางเศรษฐศาสตร์ไปรวมทั้งสิ้นประมาณ 2,000 คน ต่อมาในปี 2535 เริ่มเปิดสอนในระดับปริญญาโท และได้ผลิตมหาบัณฑิตไปแล้วประมาณ 25 คน และเป็นสถาบันแห่งเดียวในภาคเหนือ และในภูมิภาคที่ผลิตบัณฑิตทางเศรษฐศาสตร์ทั้งในระดับปริญญาตรีและปริญญาโท

ในภาคเหนือของประเทศไทยได้มีการเปลี่ยนแปลงทางโครงสร้างจากการมีภาคเกษตรกรรมเป็นภาคการผลิตที่สำคัญไปสู่การมีภาคบริการและหัตถอุตสาหกรรม เป็นภาคการผลิตที่มีบทบาทในการผลักดันความเจริญเติบโตทางเศรษฐกิจ ในขณะที่เดียวกันความสัมพันธ์กับประเทศใกล้เคียงทางด้านการค้า การลงทุน การแลกเปลี่ยนทางวิชาการได้ขยายขอบเขตกว้างขึ้น มหาวิทยาลัยเชียงใหม่ได้เล็งเห็นความจำเป็นที่จะยกระดับภาควิชาเศรษฐศาสตร์เป็นคณะเศรษฐศาสตร์ เพื่อให้สามารถบริหารงานได้อย่างมีประสิทธิภาพสอดคล้องกับแนวนโยบายการพัฒนาระยะยาวของมหาวิทยาลัย

การดำเนินการยกระดับฐานะภาควิชาเป็นคณะนี้ ได้ดำเนินการให้บรรจุอยู่ในแผนพัฒนาการศึกษาระยะที่ 7 จากการดำเนินงานตามขั้นตอนการแบ่งส่วนราชการปัจจุบันได้รับการประกาศการแบ่งส่วนในพระราชกิจจานุเบกษา เล่มที่ 109 ตอนที่ 91 ลงวันที่ 28 สิงหาคม 2535 เรียบร้อยแล้ว

### คณะบริหารธุรกิจ

ภาวะการเปลี่ยนแปลงทางเศรษฐกิจ และการค้าของโลกมีผลกระทบต่อเศรษฐกิจและการค้า

ของไทยทั้งทางตรงและทางอ้อม นโยบายด้านการพัฒนาเศรษฐกิจของประเทศเปลี่ยนแปลงจากที่เคยเน้นหนักทางด้านเกษตรกรรมไปสู่ภาคอุตสาหกรรมและพาณิชยกรรม ส่งเสริมการค้าและการลงทุนกับต่างประเทศ ตลอดจนเชื่อมความสัมพันธ์กับเพื่อนบ้าน จากการขยายตัวดังกล่าวทำให้การดำเนินธุรกิจมีความซับซ้อนและแข่งขันกันอย่างมาก ในภาคธุรกิจต้องมีการพัฒนาระบบการจัดการที่ทันสมัย เน้นความคล่องตัวมีการปรับกระบวนการปฏิบัติงาน ตลอดจนการพัฒนาทรัพยากรมนุษย์และเทคโนโลยีให้เหมาะสมกับสถานการณ์ที่เปลี่ยนแปลงไป ทำให้มีความต้องการบุคลากรที่มีความรู้ความสามารถ นำความรู้ไปประยุกต์ใช้กับการดำเนินธุรกิจของตน จึงจำเป็นต้องศึกษาต่อในระดับสูงขึ้น และพัฒนาความรู้ให้ทันสมัยมากขึ้น ซึ่งมหาวิทยาลัยได้สนองความต้องการดังกล่าว จึงเปิดโครงการอบรมพัฒนานักบริหาร CMU-MINI MBA ขึ้นในปี พ.ศ.2532 และเปิดหลักสูตรสาขาบริหารธุรกิจมหาบัณฑิตในปี พ.ศ.2530 ในขณะเดียวกันได้จัดการเรียนการสอนสาขาวิชาบัญชีและการบริหารธุรกิจให้แก่คณะต่าง ๆ มากมาย

มหาวิทยาลัยเชียงใหม่ได้ตระหนักถึงความสำคัญต่าง ๆ ดังกล่าว จึงพัฒนาหน่วยงานที่มีหน้าที่รับผิดชอบโดยตรงเพื่อรองรับการขยายตัวและการแลกเปลี่ยนทางเศรษฐกิจและภารกิจหลัก ตลอดจนพัฒนาธุรกิจโดยการจัดหลักสูตรให้ความรู้ทางวิชาการและบริการชุมชนในรูปแบบต่าง ๆ จึงเห็นสมควรยกฐานะภาควิชาบัญชีและการบริหารธุรกิจ โดยจัดตั้งเป็นคณะ ซึ่งสอดคล้องกับแนวนโยบายในระดับประเทศ จึงได้รับการบรรจุในแผนพัฒนาฯ ระยะที่ 7 (2535-2539) จากการดำเนินงานตามขั้นตอนการแบ่งส่วนราชการปัจจุบันได้ผ่านความเห็นชอบอนุมัติให้จัดตั้งเป็นคณะลงนามโดย รัฐมนตรีว่าการทบวงมหาวิทยาลัยเรียบร้อยแล้ว เมื่อวันที่ 2 มีนาคม 2535 ขณะนี้อยู่ระหว่างรอประกาศในราชกิจจานุเบกษาต่อไป

### คณะอุตสาหกรรมเกษตร

ประชากรส่วนใหญ่กว่า 70% ของประเทศไทยมีอาชีพเป็นเกษตรกร ผลผลิตทางด้านเกษตรกรรมเป็นสินค้าส่งออกที่นำรายได้เข้าประเทศจำนวนมาก ด้านเศรษฐกิจกำลังขยายตัวอย่างมาก หลาย

ฝ่ายมีสภาพคล่องในด้านธุรกิจ แต่เกษตรกรยังคงประสบปัญหาเดิม เช่น ราคาผลผลิตต่ำ ปัญหาการตลาด เป็นต้น

การแก้ปัญหาถาวรและได้ผลค่อนข้างแน่นอนก็คือ การสนับสนุนให้มีการจัดตั้งโรงงานอุตสาหกรรมเกษตรขึ้น ซึ่งโรงงานเหล่านี้จะเป็นผู้รับซื้อผลผลิตทางการเกษตรเข้าไปแปรรูปเป็นอาหารสำเร็จรูปหรือผลิตภัณฑ์อาหารอื่น ๆ แล้วจึงส่งไปจำหน่ายต่างประเทศ ซึ่งจะมีผลดีต่ออาชีพการเกษตรมาก เพราะเกษตรกรสามารถเจรจาตกลงราคาผลผลิตรับซื้อก่อนที่จะมีการลงมือปลูก และประมาณที่รับซื้อก็สามารถทราบได้อย่างแน่นอน ทำให้มีปัญหาก็จะผลผลิตเหลือทิ้ง ผลผลิตที่จะมีต่อประเทศนั้นมีเอกรประการ โดยเฉพาะรัฐบาลไม่ต้องมากังวลกับการแทรกแซงราคาผลผลิต ผลผลิตที่ส่งออกมีราคาสูงขึ้นทำให้เพิ่มมูลค่าของการส่งออกให้สูงขึ้นไปอีก นอกจากนี้ทำให้ประเทศสามารถส่งออกไปได้ทั่วโลกโดยไม่ต้องกังวลเรื่องของมาตรฐานของสินค้า นอกจากนี้ ที่แปรรูปแล้วจะมีอายุการเก็บได้นานกว่าทำให้มีอำนาจต่อรองในด้านการตลาดมากขึ้น

ดังนั้นการผลิตบุคลากรทางด้านอุตสาหกรรมเกษตรจึงเป็นความจำเป็นยิ่ง ปัจจุบันในมหาวิทยาลัยเชียงใหม่ ดำเนินการผลิตบุคลากรทางด้านอุตสาหกรรมเกษตรอยู่ในเฉพาะด้านวิทยาศาสตร์และเทคโนโลยีการอาหาร การดำเนินการในระดับภาควิชานั้น ทำให้มีความจำกัดทั้งในด้านการเพิ่มปริมาณ

การผลิตบัณฑิต จำกัดในการทำงานวิจัย และจำกัดในการบริการชุมชน ดังนั้น จึงจำเป็นต้องมีการจัดตั้งคณะอุตสาหกรรมเกษตรขึ้น เพื่อดำเนินการผลิตบัณฑิตเพิ่มอีก 4 สาขาวิชา คือ สาขาวิชาเทคโนโลยีชีวภาพ สาขาวิชาเทคโนโลยีการบรรจุ สาขาวิชาวิศวกรรมอาหาร และสาขาวิชาเทคโนโลยีการพัฒนาผลิตภัณฑ์ นอกจากนี้ยังเป็นการเพิ่มโอกาสในการที่จะได้มีการทำการวิจัยในด้านนี้ให้มากขึ้น ตลอดจนด้านการให้บริการในการแปรรูปนั้น ถ้าคณะมีเครื่องมือและอุปกรณ์ในการแปรรูปที่สมบูรณ์ นอกจากจะมีประโยชน์ในแง่ของการเรียนการสอนแล้ว ยังจะเป็นประโยชน์ในแง่ของการให้บริการแก่เอกชนผู้สนใจอีกด้วย การทดลองแปรรูปผลิตภัณฑ์ และการให้บริการด้านการแปรรูปผลผลิตทางการเกษตรเป็นการริเริ่มทดสอบให้มีผลิตภัณฑ์อยู่ในวงการตลาดผลิตภัณฑ์อาหารสำเร็จรูป ทำให้ประกอบการสามารถใช้เป็นแนวทางในการตัดสินใจในการลงทุนก่อตั้งอุตสาหกรรมเกษตรต่อไปได้ ซึ่งเป็นประโยชน์ต่อการพัฒนาประเทศ

การดำเนินการในการจัดตั้งคณะอุตสาหกรรม ตามขั้นตอนการดำเนินการแบ่งส่วนราชการ ปัจจุบันได้ผ่านความเห็นชอบอนุมัติให้จัดตั้งเป็นคณะลงนามโดยรัฐมนตรีว่าการทบวงมหาวิทยาลัยเรียบร้อยแล้วเมื่อวันที่ 2 มีนาคม 2535 ขณะนี้อยู่ระหว่างรอประกาศในราชกิจจานุเบกษาต่อไป



# โครงสร้างการแบ่งส่วนราชการ

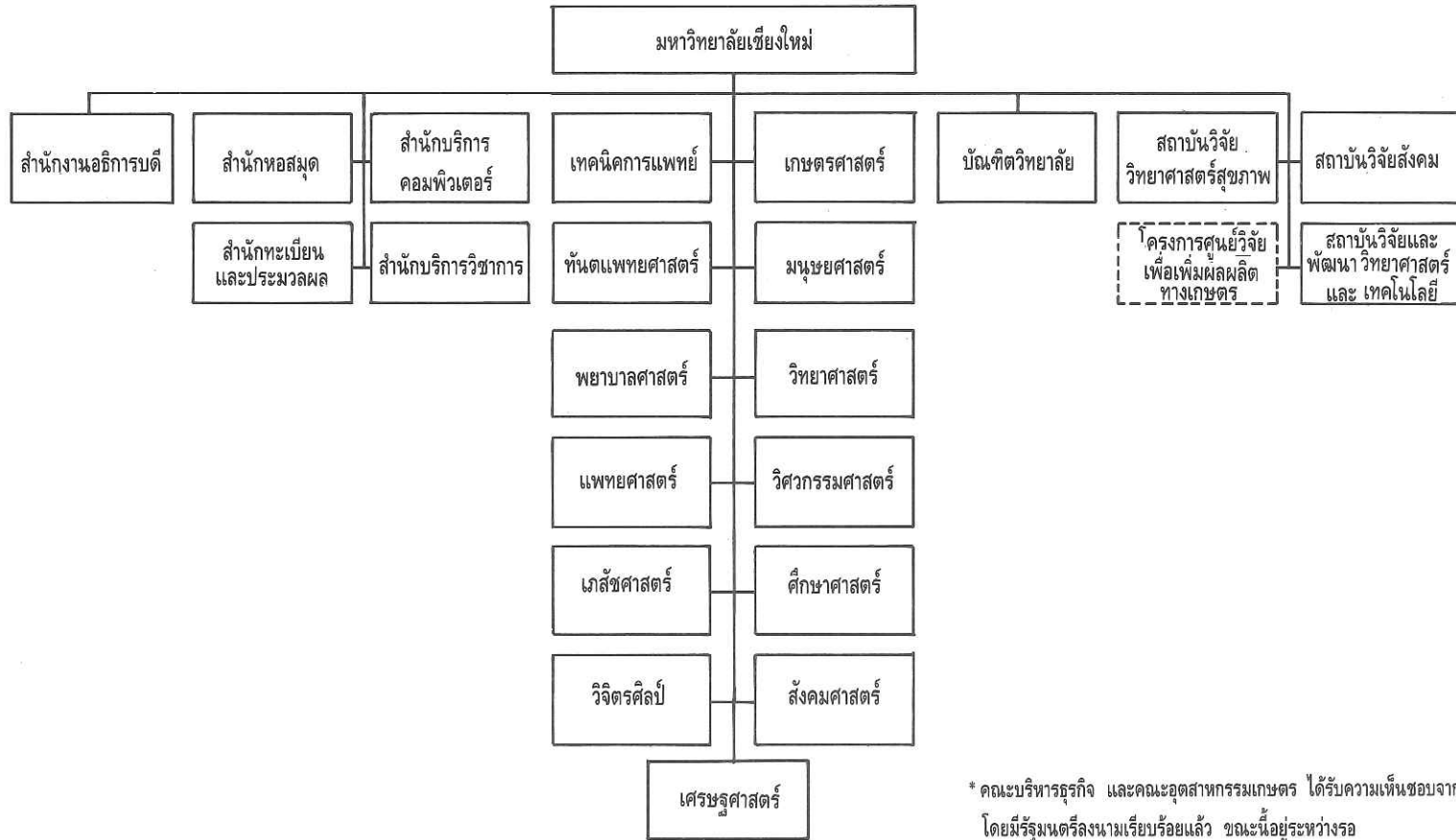

\* คณะบริหารธุรกิจ และคณะอุตสาหกรรมเกษตร ได้รับความเห็นชอบจากทบวงฯ โดยมีรัฐมนตรีลงนามเรียบร้อยแล้ว ขณะนี้อยู่ระหว่างรอประกาศในราชกิจจานุเบกษา

## โครงสร้างการบริหารของมหาวิทยาลัยเชียงใหม่

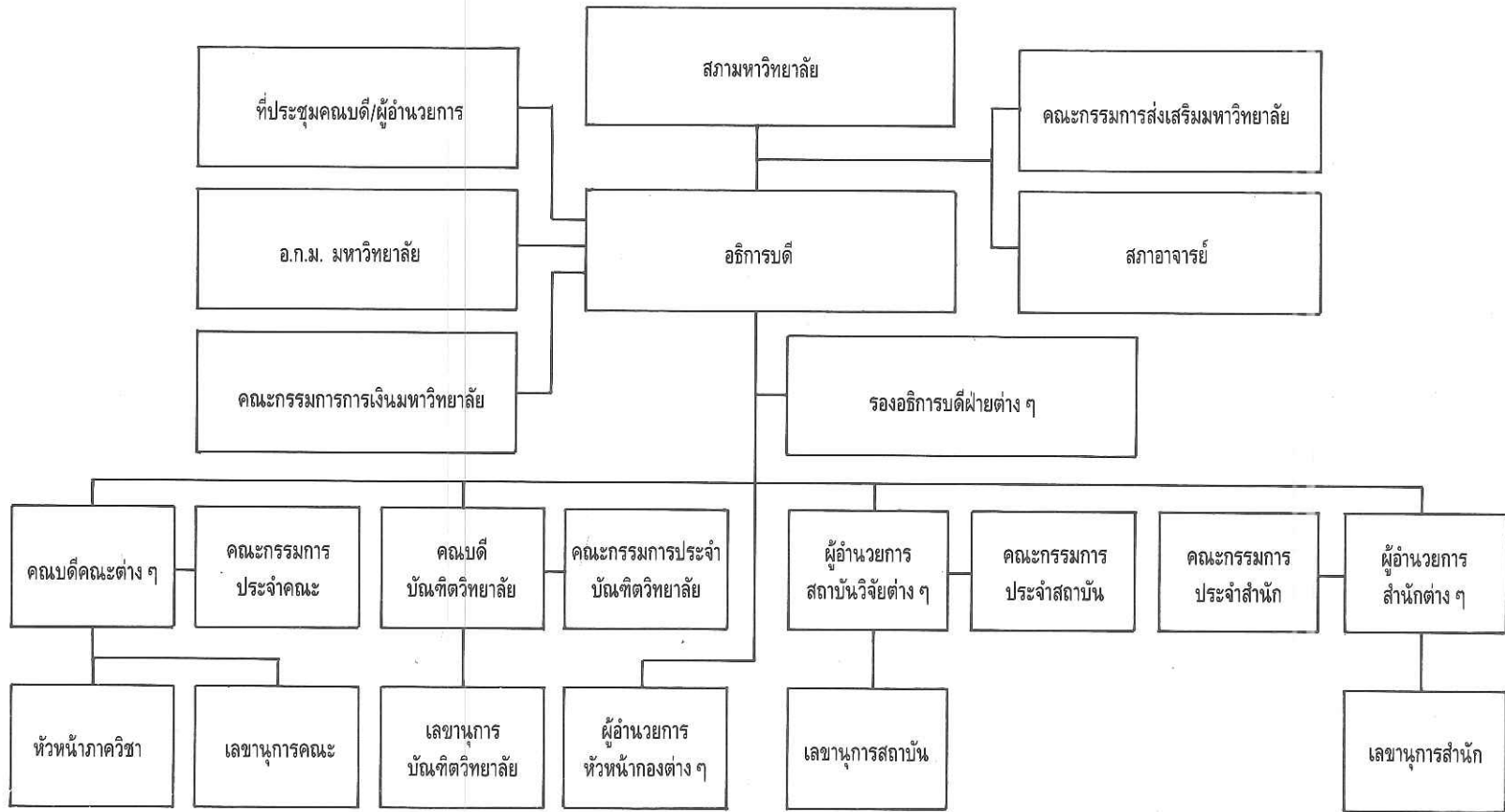

# การจัดการศึกษา

- โปรแกรมการศึกษา
- นักศึกษา
- ผู้สำเร็จการศึกษา

## การจัดการศึกษา

มหาวิทยาลัยเชียงใหม่เปิดดำเนินการสอนนักศึกษา มาตั้งแต่ปีการศึกษา 2507 ในช่วงเริ่มต้นเปิดสอน 3 คณะเฉพาะในระดับปริญญาตรี ปัจจุบันมีการพัฒนาและขยายตัวในการจัดการศึกษาเป็นทุกระดับการศึกษา ตั้งแต่ระดับประกาศนียบัตรซึ่งต่ำกว่าปริญญาตรี ปริญญาตรี ประกาศนียบัตรบัณฑิต ปริญญาโท และปริญญาเอก ในการจัดการศึกษานั้น มหาวิทยาลัยมุ่งสร้างความรอบรู้ทั้งทางวิชาชีพและทางสังคมให้แก่นักศึกษา เพื่อให้ให้นักศึกษาที่สำเร็จออกไปสามารถทำงานร่วมกับผู้อื่นมีความเข้าใจบทบาทและหน้าที่ของนักวิชาการและวิชาชีพของตน

ในปีการศึกษา 2535 มหาวิทยาลัยมีนักศึกษาและโปรแกรมการศึกษาดังนี้

### โปรแกรมการศึกษา

เปิดอำนวยการสอนทั้งสิ้น 154 สาขาวิชา เป็นระดับต่ำกว่าปริญญาตรี 2 สาขาวิชา ปริญญาตรี 73 สาขาวิชา ระดับประกาศนียบัตรบัณฑิต 14 สาขาวิชา ระดับปริญญาโท 59 สาขาวิชา และระดับปริญญาเอก 6 สาขาวิชา เมื่อเทียบกับปีการศึกษา 2534 พบว่าเปิดรับเพิ่มขึ้นจำนวน 8 สาขาวิชา โดยเป็นระดับปริญญาตรี 2 สาขาวิชา ปริญญาโท 5 สาขาวิชา และปริญญาเอก 1 สาขาวิชา

รายชื่อสาขาวิชาที่เปิดสอนในมหาวิทยาลัยเชียงใหม่ ปีการศึกษา 2535

คณะ	ระดับ	จำนวนสาขาวิชา	สาขาวิชาที่ให้ปริญญา
เกษตรศาสตร์	ตรี	9	เศรษฐศาสตร์เกษตร, วิทยาศาสตร์และเทคโนโลยีการอาหาร, พืชไร่, พืชสวน, สัตวบาล, กัญญาวิทยา, โรคพืช, ปลูกพืชศาสตร์และอนุรักษศาสตร์, ส่งเสริมและเผยแพร่การเกษตร
	โท	6	พืชไร่, พืชสวน, ปลูกพืชศาสตร์, เกษตรศาสตร์เชิงระบบ, ส่งเสริมการเกษตร, วิทยาศาสตร์และเทคโนโลยีการอาหาร
ทันตแพทยศาสตร์	ตรี	1	ทันตแพทยศาสตร์
	ต่ำกว่าตรี	1	เวชกรรมฟื้นฟู
เทคนิคการแพทย์	ตรี	4	เทคนิคการแพทย์, รังสีเทคนิค, กิจกรรมบำบัด, กายภาพบำบัด
	โท	1	เทคนิคการแพทย์
	ต่ำกว่าตรี	1	ผู้ช่วยพยาบาล
	ตรี	2	พยาบาลศาสตร์, การพยาบาลสาธารณสุข
พยาบาลศาสตร์	ต่ำกว่าตรี	1	ผู้ช่วยพยาบาล
	ตรี	2	พยาบาลศาสตร์, การพยาบาลสาธารณสุข
	โท	5	การบริหารการพยาบาล, การพยาบาลแม่และเด็ก, สุขภาพจิตและการพยาบาลจิตเวช, การพยาบาลและการควบคุมการติดเชื้อ, การพยาบาลอายุรศาสตร์และศัลยศาสตร์

คณะ	ระดับ	จำนวน สาขาวิชา	สาขาวิชาที่ให้ปริญญา
แพทยศาสตร์	ตรี	1	แพทยศาสตร์, สาธารณสุขศาสตร์
	ประกาศนียบัตรบัณฑิต	14	กุมารเวชศาสตร์, จักษุวิทยา, จิตเวชศาสตร์, วิสัญญีวิทยา, เวชปฏิบัติทั่วไป, ศัลยศาสตร์, สูติศาสตร์และนรีเวชวิทยา, โสตนาสิกการังษวิทยา, อายุรศาสตร์, รังสีวิทยา, นิติเวชศาสตร์, พยาธิวิทยา, ศัลยศาสตร์ออร์โธปิดิกส์, เวชศาสตร์ฟื้นฟู
	โท	6	กายวิภาคศาสตร์, เกสัชวิทยา, ชีวเคมี, จุลชีววิทยา, ปรสิตรวิทยา, สรีรวิทยา
เภสัชศาสตร์	เอก	1	เภสัชวิทยา
	ตรี	1	เภสัชศาสตร์
มนุษยศาสตร์	โท	3	เภสัชเวท, ชีวเภสัชกรรม, เทคโนโลยีเภสัชกรรม
	ตรี	11	ภาษาอังกฤษ, ภาษาฝรั่งเศส, ภาษาเยอรมัน, ประวัติศาสตร์, บ้านและชุมชน, บรรณารักษศาสตร์, การสื่อสารมวลชน, จิตวิทยา, ภาษาไทย, ภาษาญี่ปุ่น, ปรัชญา
	โท	4	ปรัชญา, ภาษาและวรรณกรรมล้านนา, ประวัติศาสตร์, จิตวิทยาโรงเรียน
วิจิตรศิลป์	ตรี	4	ศิลปะไทย, ประติมากรรม, ภาพพิมพ์, จิตรกรรม
วิทยาศาสตร์	ตรี	10	ชีววิทยา, เคมี, คณิตศาสตร์, ธรณีวิทยา, ฟิสิกส์, สถิติ, วิทยาการคอมพิวเตอร์, เคมีอุตสาหกรรม, วัสดุศาสตร์, ชีวเคมีและชีวเคมีเทคโนโลยี
	โท	12	คณิตศาสตร์, การสอนคณิตศาสตร์, เคมี, การสอนเคมี, ชีววิทยา, การสอนชีววิทยา, ฟิสิกส์, การสอนฟิสิกส์, ธรณีวิทยา, สถิติประยุกต์, ธรณีฟิสิกส์ประยุกต์, การประเมินความเสี่ยงทางสิ่งแวดล้อมในระบบนิเวศเขตร้อน
วิศวกรรมศาสตร์	เอก	5	ชีววิทยา, ธรณีวิทยา, ฟิสิกส์, คณิตศาสตร์, เคมี
	ตรี	6	วิศวกรรมโยธา, วิศวกรรมไฟฟ้า, วิศวกรรมเครื่องกล, วิศวกรรมสภาวะแวดล้อม, วิศวกรรมอุตสาหการ, วิศวกรรมเหมืองแร่
	โท	3	วิศวกรรมโยธา, วิศวกรรมไฟฟ้า, วิศวกรรมสภาวะแวดล้อม
ศึกษาศาสตร์	ตรี	15	การศึกษาผู้ใหญ่, เกษตรกรรม, บริหารธุรกิจ, บริหารการศึกษา, ประถมศึกษา, ภาษาอังกฤษ, ภาษาฝรั่งเศส, สุขศึกษา, คหกรรม, อุตสาหกรรม, คณิตศาสตร์, พลศึกษา, วิทยาศาสตร์, สังคมศึกษา, ภาษาไทย

คณะ	ระดับ	จำนวนสาขาวิชา	สาขาวิชาที่ให้ปริญญา
สังคมศาสตร์	โท	12	เทคโนโลยีทางการศึกษา, วิทยาศาสตร์ศึกษา การวัดและประเมินผลการศึกษา, การบริหารการศึกษา, หลักสูตรและการสอน, การศึกษานอกระบบ, ประถมศึกษา, วิจัย และสถิติการศึกษา, คณิตศาสตร์ศึกษา, การสอนภาษาอังกฤษ, การส่งเสริมสุขภาพ, การสอนภาษาไทย
	ตรี	8	บัญชี, บริหารธุรกิจ, เศรษฐศาสตร์, ภูมิศาสตร์, รัฐศาสตร์, สังคมวิทยาและมานุษยวิทยา, รัฐประศาสนศาสตร์, นิติศาสตร์
บัณฑิตวิทยาลัย	โท	5	ภูมิศาสตร์, เศรษฐศาสตร์, การเมืองและการปกครอง, บริหารธุรกิจ, การพัฒนาสังคม
	โท	2	วิทยาการหลังการเก็บเกี่ยว, สาธารณสุขศาสตร์

### นักศึกษา

ในปีการศึกษา 2535 มหาวิทยาลัยเชียงใหม่มีนักศึกษารวมทั้งสิ้น 14,371 คน จำแนกตามระดับการศึกษาดังนี้

ต่ำกว่าปริญญาตรี	137 คน
ปริญญาตรี	12,383 คน
ประกาศนียบัตรบัณฑิต	67 คน
ปริญญาโท	1,772 คน
ปริญญาเอก	12 คน

เมื่อเทียบจำนวนกับปีการศึกษา 2534 มหาวิทยาลัยมีนักศึกษารวมเพิ่มขึ้น 1,368 คน หรือเพิ่มขึ้นร้อยละ 10.5 ของนักศึกษาเดิมทั้งหมด ซึ่งส่วน

ใหญ่จำนวนที่เพิ่มขึ้นเป็นนักศึกษาในระดับปริญญาตรี แต่เมื่อคิดเป็นอัตราการเพิ่มในแต่ละระดับแล้วพบว่า การจัดการในระดับบัณฑิตศึกษามีอัตราการเพิ่มจากเดิมสูงถึงร้อยละ 21.7 ของนักศึกษาที่มีอยู่ ซึ่งตรงกับเจตนาของมหาวิทยาลัยเชียงใหม่ ที่ต้องการขยายการจัดการศึกษาในระดับคุณภาพให้มากขึ้น แต่อย่างไรก็ตามการจัดการศึกษาในสาขาวิชาที่ขาดแคลนในระดับปริญญาตรี ซึ่งได้แก่สาขาวิชาในกลุ่มวิทยาศาสตร์และเทคโนโลยี มหาวิทยาลัยได้ผลิตเพิ่มขึ้นจากปี 2534 จำนวน 401 คน คิดเป็นร้อยละ 11 ของจำนวนนักศึกษาเดิมในกลุ่มสาขาวิชานี้โดยเฉพาะอย่างยิ่งสาขาวิศวกรรมศาสตร์ เพิ่มขึ้นถึงร้อยละ 15 ของจำนวนนักศึกษาเดิม

จำนวนนักศึกษามหาวิทยาลัยเชียงใหม่ ปีการศึกษา 2535

คณะ	ต่ำกว่าตรี	ตรี	ประกาศนียบัตรบัณฑิต	โท	เอก	รวม
กลุ่มวิทยาศาสตร์สุขภาพ						
คณะทันตแพทยศาสตร์	-	526	-	-	-	526
คณะเทคนิคการแพทย์	39	551	-	-	-	590
คณะพยาบาลศาสตร์	98	553	-	100	-	751
คณะแพทยศาสตร์	-	791	67	45	1	904
คณะเภสัชศาสตร์	-	505	-	6	-	511

## ผู้สำเร็จการศึกษา

ในปีการศึกษา 2534 ที่ผ่านมามีผู้สำเร็จการศึกษาจากมหาวิทยาลัยเชียงใหม่ จำนวนทั้งสิ้น 2,369 คน เป็นผู้สำเร็จระดับต่ำกว่าปริญญาตรี 66 คน ระดับปริญญาตรี 2,039 คน และระดับปริญญาโท

208 และเป็นปีแรกที่มีผู้สำเร็จการศึกษาในระดับประกาศนียบัตรบัณฑิตและปริญญาเอก จำนวน 55, และ 1 ตามลำดับ โดยมีรายละเอียดในแต่ละคณะวิชาดังนี้

จำนวนผู้สำเร็จการศึกษารายปีการศึกษา 2534

คณะ	ต่ำกว่า ตรี	ตรี	ประกาศนียบัตร บัณฑิต	โท	เอก	รวม
<b>กลุ่มวิทยาศาสตร์สุขภาพ</b>						
คณะทันตแพทยศาสตร์	-	80	-	-	-	80
คณะเทคนิคการแพทย์	-	85	-	-	-	85
คณะพยาบาลศาสตร์	66	89	-	7	-	162
คณะแพทยศาสตร์	-	127	55	3	1	186
คณะเภสัชศาสตร์	-	88	-	-	-	88
<b>กลุ่มวิทยาศาสตร์และเทคโนโลยี</b>						
คณะเกษตรศาสตร์	-	149	-	35	-	184
คณะวิทยาศาสตร์	-	184	-	48	-	232
คณะวิศวกรรมศาสตร์	-	219	-	5	-	224
<b>กลุ่มสังคมศาสตร์</b>						
คณะมนุษยศาสตร์	-	316	-	8	-	324
คณะวิจิตรศิลป์	-	47	-	-	-	47
คณะศึกษาศาสตร์	-	293	-	66	-	359
คณะสังคมศาสตร์	-	362	-	11	-	373
บัณฑิตวิทยาลัย	-	-	-	25	-	25
<b>รวม</b>	<b>66</b>	<b>2,039</b>	<b>55</b>	<b>208</b>	<b>1</b>	<b>2,369</b>

จากการสำรวจภาวะการทำงานทำของบัณฑิตรุ่นที่ 26 ซึ่งเข้ารับพระราชทานปริญญาบัตรในวันที่ 24 มกราคม 2535 จำนวน 2,106 คน และกรอกแบบสำรวจจำนวน 2,090 (ร้อยละ 99.24) ปรากฏว่าสามารถจำแนกสภาวะบัณฑิตหลังสำเร็จการศึกษาแล้วได้ 3 ประเภท ดังนี้

- 1. ได้งานทำ** มีจำนวนมากที่สุดหรือประมาณร้อยละ 86.6 ของบัณฑิตทั้งหมด ส่วนใหญ่ได้งานในภาคเอกชนมากกว่าครึ่ง หรือประมาณร้อยละ 57.6 และทำงานอยู่ในภาคเหนือร้อยละ 42.3 ของบัณฑิตทั้งหมดที่ได้งานทำ
- 2. ไม่ได้งาน** มีจำนวนร้อยละ 6.3 ของบัณฑิตทั้งหมดในจำนวนนี้เป็นผู้ที่ยังหางาน

ทำไม่ได้ จำนวนร้อยละ 1.3 ของบัณฑิตทั้งหมด นอกนั้นประมาณร้อยละ 4.5 เป็นผู้ที่อยู่ระหว่างรอฟังคำตอบจากหน่วยงาน และบางส่วนก็ยังไม่ประสงค์จะทำงานและสาเหตุอื่น ๆ

- 3. ศึกษาต่อ** มีจำนวนร้อยละ 7.1 ของบัณฑิตทั้งหมด ซึ่งนับว่ามีอัตราการศึกษาคือสูงสุดในช่วงห้าปีมานี้ ส่วนใหญ่มักยังคงเป็นบัณฑิตจากคณะวิทยาศาสตร์

**หมายเหตุ:** ศึกษารายละเอียดภาวะการทำงานทำเพิ่มเติมได้ที่ หนังสือสารสนเทศ ปีที่ 13 ฉบับที่ 1 พ.ศ. 2535

# การส่งเสริมและพัฒนาวิชาการ

- การพัฒนาวิชาการ
  - การพัฒนาหลักสูตร
  - การพัฒนาวิชาการอื่น ๆ
- การบริการวิชาการ
  - งานบริการห้องสมุดและเทคโนโลยี
  - งานส่งเสริมการวิจัยและตำรา
  - งานสนับสนุนเฉพาะสาขาวิชา



# การส่งเสริมและพัฒนาวิชาการ

การดำเนินงานในด้านส่งเสริมและพัฒนาวิชาการของมหาวิทยาลัย มีวัตถุประสงค์เพื่อให้การส่งเสริมสนับสนุนให้การดำเนินการด้านต่าง ๆ ของมหาวิทยาลัยดำเนินไปอย่างมีคุณภาพทั้งทางด้านการผลิตบัณฑิต การวิจัย การบริการวิชาการ แก่ชุมชน มหาวิทยาลัยได้ให้ความสำคัญในด้านนี้เป็นอย่างยิ่ง การดำเนินงานในด้านนี้ จำแนกเป็น 2 ลักษณะใหญ่ ๆ คือ การพัฒนาวิชาการ และการบริการวิชาการซึ่งมีรายละเอียดการดำเนินการในแต่ละด้านดังนี้

## 1. การพัฒนาวิชาการ

การพัฒนาวิชาการมหาวิทยาลัยมีการดำเนินงานเป็น 2 ลักษณะใหญ่ ๆ คือ การพัฒนาหลักสูตร

สาขาวิชาใหม่ ประจำปีการศึกษา 2535

คณะ	สาขาวิชา	ทวงงอนุมัติ
ปริญญาเอก แพทยศาสตร์	เภสัชวิทยา	17 กันยายน 2535
ปริญญาโท วิทยาศาสตร์	การประเมินความเสี่ยงทางด้านสิ่งแวดล้อม ในระบบนิเวศเขตร้อน	29 มกราคม 2535
เกษตรศาสตร์	วิทยาศาสตร์และเทคโนโลยีการอาหาร	5 มีนาคม 2535
เภสัชศาสตร์	เทคโนโลยีเภสัชกรรม	17 กันยายน 2534
เทคนิคการแพทย์	เทคนิคการแพทย์	17 กันยายน 2534
พยาบาลศาสตร์	การพยาบาลและการควบคุมการติดเชื้อ	3 มกราคม 2535
ปริญญาตรี สังคมศาสตร์	นิติศาสตร์	24 ธันวาคม 2534
แพทยศาสตร์	สาธารณสุขศาสตร์ (หลักสูตรต่อเนื่อง)	25 พฤศจิกายน 2534

หมายเหตุ : คณะแพทยศาสตร์ หลักสูตรประกาศนียบัตรบัณฑิต สาขาเวชศาสตร์ฟื้นฟู และศัลยศาสตร์ออร์โธปิดิกส์ ได้รับอนุมัติเมื่อ 6 พฤษภาคม 2534 พร้อม ๆ กับสาขาอื่น ๆ ในระดับประกาศนียบัตร

และการพัฒนาวิชาการอื่น โดยมีรายละเอียดของการดำเนินการดังนี้

1.1 การพัฒนาหลักสูตร เป็นการดำเนินงานที่มุ่งพัฒนาคุณภาพการผลิตบัณฑิตโดยตรง มีการดำเนินการในหลายลักษณะสามารถสรุปประเด็นสำคัญที่ดำเนินการในรอบปี 2535 ได้ดังนี้

1.1.1 การเปิดหลักสูตรใหม่ ในปีการศึกษา 2535 นี้ มีการเปิดรับนักศึกษาเข้าศึกษาในสาขาวิชาที่เปิดเพิ่มใหม่จำนวนทั้งสิ้น 8 สาขาวิชา โดยเป็นสาขาวิชาในระดับปริญญาตรี 2 สาขาวิชา ปริญญาโท 5 สาขาวิชา และปริญญาเอก 1 สาขาวิชา ดังมีรายละเอียดดังนี้

บัณฑิต แต่ในปี 2535 เพิ่งจะมีนักศึกษาเป็นปีแรก

นอกจากนี้ยังมีบางสาขาที่ได้รับอนุมัติหลักสูตรจากทวงแล้ว แต่ยังไม่สามารถเปิดรับนักศึกษาเข้าศึกษาได้ทันในปีการศึกษา 2535 ได้แก่

**หลักสูตรปริญญาโท**

คณะเภสัชศาสตร์ สาขาวิชาเภสัชเคมี ทบวง  
อนุมัติ 11 กรกฎาคม 2534

คณะเกษตรศาสตร์ สาขาวิชาสัตวศาสตร์  
ทบวงอนุมัติ 3 เมษายน 2535

**หลักสูตรประกาศนียบัตรบัณฑิต**

คณะเทคนิคการแพทย์ สาขาวิชาเทคนิคการ  
แพทย์ ทบวงอนุมัติ 3 มิถุนายน 2535

1.1.2 การปรับปรุงหลักสูตร มหาวิทยาลัยได้ให้ความสำคัญ  
ต่องานปรับปรุงหลักสูตร โดยมีการดำเนินงาน  
อย่างต่อเนื่องมาตลอด ทั้งนี้เพื่อพัฒนาให้เกิดความ

เหมาะสมกับความก้าวหน้าทางวิชาการและเพื่อให้  
สอดคล้องกับทิศทางการพัฒนาประเทศ ดังนั้นใน  
รอบปีการศึกษา 2535 นี้ ได้มีการดำเนินการใน  
ลักษณะที่เป็นการปรับปรุงหลักสูตรหลายลักษณะ  
เพื่อให้เหมาะสมยิ่งขึ้น เช่น ปรับจำนวนหน่วยกิต  
และรายละเอียดในกระบวนวิชา ปรับวิชาเลือกบาง  
กระบวนวิชาให้เป็นวิชาบังคับ เปลี่ยนกระบวนวิชา  
เอก ชลช เป็นต้น จำนวนหลักสูตรที่มีการปรับปรุงใน  
ปีนี้รวมทั้งสิ้น 68 หลักสูตร เป็นหลักสูตรระดับปริญญา  
ตรี 34 หลักสูตร หลักสูตรระดับปริญญาโท 33 หลักสูตร  
และหลักสูตรระดับปริญญาเอก 1 หลักสูตร

สาขาวิชาที่ปรับปรุงหลักสูตร ในปีการศึกษา (สำรวจ 1 ตุลาคม 2534-30 กันยายน 2535)

คณะ	จำนวนสาขา	หลักสูตรสาขาวิชา
<b>ปริญญาตรี</b> ศึกษาศาสตร์	15	พลศึกษา, คหกรรมศาสตร์, บริหารธุรกิจ, ภาษาอังกฤษ, ภาษาฝรั่งเศส, คณิตศาสตร์, วิทยาศาสตร์, สังคมศึกษา, การศึกษาผู้ใหญ่, เกษตรกรรม, ประถมศึกษา, บริหารการศึกษา, สุขศึกษา, ภาษาไทย, อุตสาหกรรม
สังคมศาสตร์	1	รัฐศาสตรบัณฑิต
วิทยาศาสตร์	10	ชีววิทยา, เคมี, คณิตศาสตร์, ธรณีวิทยา, ฟิสิกส์, สถิติ, วิทยาการคอมพิวเตอร์, เคมีอุตสาหกรรม, วัสดุศาสตร์, ชีวเคมี และชีวเคมีเทคโนโลยี
วิศวกรรมศาสตร์	6	วิศวกรรมโยธา, วิศวกรรมสิ่งแวดล้อม, วิศวกรรมเหมืองแร่, วิศวกรรมอุตสาหกรรม, วิศวกรรมเครื่องกล, วิศวกรรมไฟฟ้า
เกษตรศาสตร์	1	สัตวบาล
ทันตแพทยศาสตร์	1	ทันตแพทยศาสตร์
<b>ปริญญาโท</b> ศึกษาศาสตร์	12	คณิตศาสตร์ศึกษา, วิทยาศาสตร์ศึกษา, การวัดและประเมิน ผลการศึกษา, วิจัยและสถิติการศึกษา, การสอนภาษาไทย, การศึกษานอกระบบ, เทคโนโลยีทางการศึกษา, ประถมศึกษา, หลักสูตรและการสอน, การบริหารการศึกษา, การสอนภาษา อังกฤษ, การส่งเสริมสุขภาพ
สังคมศาสตร์	2	การพัฒนาสังคม, บริหารธุรกิจ
วิทยาศาสตร์	4	เคมี, ธรณีฟิสิกส์ประยุกต์, สถิติประยุกต์, ชีววิทยา
วิศวกรรมศาสตร์	2	วิศวกรรมไฟฟ้า, วิศวกรรมสภาวะแวดล้อม
แพทยศาสตร์	2	จุลชีววิทยา, ชีวเคมี
เกษตรศาสตร์	3	พืชไร่, พืชสวน, ส่งเสริมการเกษตร
เภสัชศาสตร์	3	เทคโนโลยีเภสัชกรรม, ชีวเภสัชกรรม, เภสัชเคมี
พยาบาลศาสตร์	4	การพยาบาลอายุรศาสตร์และศัลยศาสตร์, สุขภาพจิตและการ พยาบาลจิตเวช, การพยาบาลแม่และเด็ก, การบริหารการพยาบาล
บัณฑิตวิทยาลัย	1	วิทยาการหลังการเก็บเกี่ยว
<b>ปริญญาเอก</b> วิทยาศาสตร์	1	ชีววิทยา

1.1.3 การปรับปรุงกระบวนวิชา การปรับปรุงกระบวนวิชาที่มีการปรับปรุงในหลายลักษณะ เช่น ปรับปรุงจำนวนหน่วยกิต ปรับปรุงเนื้อหาวิชา เป็นต้น ในปีการศึกษา 2535 นี้ ในระดับปริญญาตรีมีการปรับปรุงจำนวนทั้งสิ้น 20 กระบวนวิชา และระดับบัณฑิตศึกษา 5 กระบวนวิชา

1.1.4 การเปิด-ปิดกระบวนวิชา ภาควิชาต่าง ๆ ได้พยายามพัฒนากระบวนวิชาใหม่ ๆ ขึ้น ขณะเดียว

กันก็พิจารณาปิดบางกระบวนวิชา เพื่อให้ทันกับความก้าวหน้าทางวิชาการที่เปลี่ยนแปลงไป ในปี 2535 นี้ ในระดับปริญญาตรีมีการเปิดกระบวนวิชาใหม่ 27 กระบวนวิชา และปิดกระบวนวิชา 60 กระบวนวิชา สำหรับระดับบัณฑิตศึกษา มีการเปิดเพิ่มทั้งหมด 18 กระบวนวิชา รวมทุกระดับการศึกษามีการเปิดเพิ่มใหม่ 45 กระบวนวิชา

**การพัฒนากระบวนวิชาของมหาวิทยาลัยเชียงใหม่  
ปีงบประมาณ 2535 (1 ตุลาคม 2534-30 กันยายน 2535)**

คณะ	ระดับบัณฑิตศึกษา (จำนวนกระบวนวิชา)			ระดับปริญญาตรี (จำนวนกระบวนวิชา)		
	ปรับปรุง	เปิดใหม่	ปิดสอน	ปรับปรุง	เปิดใหม่	ปิดสอน
มนุษยศาสตร์	-	-	-	-	3	3
ศึกษาศาสตร์	-	3	-	2	3	1
จิตรศิลป์	-	-	-	-	-	-
สังคมศาสตร์	-	-	-	1	2	-
วิทยาศาสตร์	4	4	-	10	3	-
วิศวกรรมศาสตร์	-	-	-	1	15	9
แพทยศาสตร์	-	1	-	-	-	-
เกษตรศาสตร์	-	5	-	1	1	5
ทันตแพทยศาสตร์	-	-	-	-	-	-
เภสัชศาสตร์	-	-	-	4	-	-
เทคนิคการแพทย์	-	-	-	-	-	-
พยาบาลศาสตร์	1	5	-	1	-	42
<b>รวม</b>	<b>5</b>	<b>18</b>	<b>-</b>	<b>20</b>	<b>27</b>	<b>60</b>

1.1.5 การจัดประชุม/สัมมนา เพื่อพัฒนาการจัดการศึกษาในปีการศึกษา 2535 มหาวิทยาลัยมีการจัดประชุมสัมมนาเพื่อแสวงหาแนวทางในการพัฒนาหลักสูตร กระบวนวิชาตลอดจนวิธีการเรียนการสอน ตลอดจนการจัดการประชุมเพื่อกระตุ้นให้อาจารย์ผู้สอนตระหนักถึงความสำคัญและความจำเป็นของ

การพิจารณาความเหมาะสมของหลักสูตรระดับกระบวนวิชา และเพื่อให้เกิดความเข้าใจเกี่ยวกับกระบวนกรต่าง ๆ ในการออกแบบและปรับปรุงใหม่ สร้างกระบวนวิชาใหม่ ปรับปรุงกระบวนวิชาเก่าอย่างมีระบบ การจัดประชุมสัมมนาในปีนี้มีดังนี้

วัน เดือน ปี	กิจกรรมที่จัด	สถานที่จัด	ผู้เข้าร่วมประชุม
24 ม.ค.- 25 ม.ค. 35	<b>คณะมนุษยศาสตร์</b> การสัมมนาเชิงปฏิบัติการปรับปรุงหลักสูตรการเรียนการสอนสาขาวิชาภาษาเยอรมันครั้งที่ 2	ห้อง HB 3300 คณะมนุษยศาสตร์ มหาวิทยาลัยเชียงใหม่	คณาจารย์สาขาวิชาภาษาเยอรมันและผู้เชี่ยวชาญชาวเยอรมันจากสถาบันเกอเธ่และคณะอักษรศาสตร์จุฬาลงกรณ์มหาวิทยาลัย
20 ก.พ. 35	<b>คณะสังคมศาสตร์</b> การสัมมนาทางวิชาการเรื่อง การปรับปรุงและการพัฒนาการเรียนการสอนภาคศึกษาศาสตร์	โรงแรมแมริมลากุล จ.เชียงใหม่	คณาจารย์ผู้ที่เกี่ยวข้องกับการเรียนการสอนในหลักสูตรปริญญาโทและตรี
30 เม.ย. 35	การสัมมนาอาจารย์ภาควิชาชีพซ์และบริหารธุรกิจ คณะสังคมศาสตร์ ในการปรับปรุงหลักสูตรวิชาชีพซ์และบริหารธุรกิจให้มีประสิทธิภาพ	สวนอาหารวังตาล อ.หางดง จ.เชียงใหม่	คณาจารย์ภาควิชาชีพซ์และธุรกิจ
1 ส.ค.- 2 ส.ค. 35	<b>คณะวิศวกรรมศาสตร์</b> แนวทางการปรับปรุงหลักสูตรวิศวกรรมศาสตร์ มหาวิทยาลัยเชียงใหม่	โรงแรมสวนบัวรีสอร์ท อ.เมือง จ.เชียงใหม่	ผู้บริหารที่เกี่ยวข้องกับการปรับปรุงหลักสูตร

วัน เดือน ปี	กิจกรรมที่จัด	สถานที่จัด	ผู้เข้าร่วมประชุม
12 ก.พ.- 13 ก.พ. 35	<b>คณะแพทยศาสตร์</b> การประชุมปฏิบัติการเรื่อง การเรียนการสอนทาง คลินิก	ห้องประชุมโรงพยาบาล นครพิงค์ จ.เชียงใหม่	คณาจารย์และแพทย์จาก โรงพยาบาลในเขตภาคเหนือ
17 ต.ค.- 19 ต.ค. 34	<b>คณะเกษตรศาสตร์</b> การสัมมนาทางวิชาการเรื่อง “หลักสูตรการผลิต บัณฑิตในยุครูปการเปลี่ยนแปลงของโลกและของ ประเทศ”	ห้องประชุมใหญ่ ชั้น 2 อาคาร 3 คณะสังคมศาสตร์ มหาวิทยาลัยเชียงใหม่	ผู้บริหาร คณาจารย์และนัก วิชาการของคณะ เกษตรศาสตร์
27 ม.ค. 35	<b>คณะทันตแพทยศาสตร์</b> การประชุมเชิงปฏิบัติการเรื่อง “แผนการจัดการ เรียนการสอนและการประเมินผลสำหรับ ทันตแพทย์ที่เลี้ยง	ห้องประชุมกรรมการประจำ คณะทันตแพทยศาสตร์ มหาวิทยาลัยเชียงใหม่	ทันตแพทย์จากสถาบันสมทบ ของหน่วยงานสังกัด กระทรวงสาธารณสุข
9-12 ต.ค. 34	<b>คณะเทคนิคการแพทย์</b> การอบรมเชิงปฏิบัติการเรื่อง “การพัฒนาหลักสูตร แบบครบวงจร”	อาคารเรียนรวม คณะเทคนิค การแพทย์-คณะพยาบาล- ศาสตร์ มหาวิทยาลัย เชียงใหม่	คณาจารย์และคณะอนุกรม- การประเมินหลักสูตรของ คณะเทคนิคการแพทย์
13 ธ.ค. 34	การสัมมนาเรื่อง “การพัฒนาหลักสูตร”	ห้องประชุมภาควิชาจุล- ทรรศน์ศาสตร์คลินิก คณะเทคนิคการแพทย์ มหาวิทยาลัยเชียงใหม่	คณาจารย์และคณะอนุกรม- การประเมินหลักสูตรของ คณะเทคนิคการแพทย์
1-2 เม.ย. 35	<b>คณะพยาบาลศาสตร์</b> การสัมมนาการจัดการเรียนการสอนระดับบัณฑิต ศึกษา ปี พ.ศ.2535	ห้องประชุมวิเชียร ทวีลาภ คณะพยาบาลศาสตร์ มหาวิทยาลัยเชียงใหม่	คณาจารย์ผู้รับผิดชอบการ จัดการเรียนการสอนระดับ บัณฑิตศึกษา
27 เม.ย.- 1 พ.ค. 35 17-18 พ.ค. 35	การสัมมนาทางวิชาการเรื่อง การพัฒนาการจัดการ เรียนการสอนของภาควิชาการพยาบาลพื้นฐาน การสัมมนาทางวิชาการเรื่อง ทิศทางการพัฒนา คณะพยาบาลศาสตร์ ในแผนพัฒนาการศึกษา ระยะที่ 7	ปางยางรีสอร์ท อ.สะเมิง จ.เชียงใหม่ บ้านพักป่าไม้ขุนกลาง อุทยานแห่งชาติดอย อินทนนท์ อ.จอมทอง จ.เชียงใหม่	อาจารย์ ข้าราชการและ เจ้าหน้าที่ของภาควิชา ผู้บริหารและคณาจารย์ของ คณะพยาบาลศาสตร์
5-7 ส.ค. 35	การสัมมนาทางวิชาการเรื่อง สภาพปัจจุบันและ อนาคตในการจัดการเรียนการสอนสุขภาพจิต และการพยาบาลจิตเวช	ห้องประชุมวิเชียร ทวีลาภ คณะพยาบาลศาสตร์ มหาวิทยาลัยเชียงใหม่	คณาจารย์และนักศึกษา หลักสูตรมหาบัณฑิต
24-27 มี.ค. 35	<b>กองบริการการศึกษา</b> การประชุมประเมินหลักสูตรสาขาวิชา สำหรับผู้ บริหารจากคณะในมหาวิทยาลัยเชียงใหม่	โรงแรมเวียงอินน์ จ.เชียงใหม่	ผู้บริหารจากทุกคณะใน มหาวิทยาลัยเชียงใหม่

## 1.2 การพัฒนาวิชาการด้านอื่น ๆ

มหาวิทยาลัยในฐานะที่เป็นสถาบันทางวิชาการ ได้มุ่งพัฒนาความรู้ ความก้าวหน้าทางวิชาการ เพื่อพัฒนาความเป็นเลิศทางวิชาการ จึงได้ดำเนินการจัดประชุมสัมมนาทางวิชาการด้านต่าง ๆ เพื่อ

เป็นการแลกเปลี่ยนความรู้ แลกเปลี่ยนผลการค้นคว้าทางวิชาการ โดยนักวิชาการจากหน่วยงานต่าง ๆ ในสาขาที่เกี่ยวข้องในรอบปี 2535 มีการดำเนินการต่าง ๆ ดังนี้

## การจัดประชุม/สัมมนา/บรรยายทางวิชาการ ปี 2535

วัน เดือน ปี	กิจกรรมที่จัด	สถานที่จัด	ผู้เข้าร่วมประชุม
10-11 ต.ค. 34	<b>คณะมนุษยศาสตร์</b> การประชุมนานาชาติเรื่อง “ภาษาและภาษาศาสตร์ ในตระกูลจีนทิเบต”	โรงแรมพรอวิเดนซ์ จ.เชียงใหม่	นักวิชาการที่สนใจด้าน ภาษาและนักภาษาศาสตร์ จาก 16 ประเทศ
9 พ.ย. 34	การสัมมนาทางวิชาการครั้งที่ 5	ห้อง HB 5220 คณะมนุษยศาสตร์ มหาวิทยาลัยเชียงใหม่	คณาจารย์จากคณะต่าง ๆ ของมหาวิทยาลัยเชียงใหม่
31 ก.ค.- 4 ก.ย. 35	การสัมมนาวรรณคดีโลกที่ 3	ห้อง 5230 คณะมนุษยศาสตร์ มหาวิทยาลัยเชียงใหม่	คณาจารย์ผู้สอนวิชาภาษาอังกฤษ สายวรรณคดีจาก คณะมนุษยศาสตร์
3-4 ธ.ค. 34	<b>คณะศึกษาศาสตร์</b> การสัมมนาเรื่อง “สื่อภาษาพาสัมฤทธิ์ผล”	โรงแรมชิตีอินน์ จ.เชียงใหม่	นักวิชาการและคณาจารย์ จากสถาบันการศึกษาที่เกี่ยวข้อง กับการสอนภาษาไทยทั้ง ในภาครัฐบาลและเอกชน
11-13 ธ.ค. 34	การประชุมทางวิชาการเรื่อง ปัญหาเชียงใหม่	ห้องประชุมใหญ่ ศูนย์ฝึก อบรมและพัฒนาสำนักงาน เกษตรภาคเหนือ จ.เชียงใหม่	ผู้แทนจากสถาบันและองค์กร พัฒนาจากหน่วยงานของรัฐ และเอกชนในจังหวัดเชียงใหม่
25 พ.ย. 34	<b>คณะสังคมศาสตร์</b> การบรรยายพิเศษเรื่อง “ความสัมพันธ์ของกลุ่ม ประเทศประชาคมเศรษฐกิจยุโรปกับกลุ่มประเทศ ที่กำลังพัฒนา”	ห้องสารสนเทศ สำนักงานอธิการบดี มหาวิทยาลัยเชียงใหม่	นักธุรกิจ คณาจารย์และ นักศึกษาปริญญาโทภาควิชา เศรษฐศาสตร์
6-7 ธ.ค. 34	การประชุมปฏิบัติการ “สถานภาพและทิศทางการ พม่าศึกษา”	โรงแรมลิตเติ้ลดัก จ.เชียงใหม่	นักวิชาการ นักการเมือง รวมทั้งบุคลากรที่สนใจในเรื่อง ประเทศพม่า
29-30 ม.ค. 35	การสัมมนาเรื่อง นโยบายพรรคการเมืองต่อ ปัญหาสตรีในระดับจังหวัด	สมาคม วาย.เอ็ม.ซี.เอ. จ.เชียงใหม่	ผู้นำสตรีในเขตจังหวัด เชียงใหม่ รวมทั้งตัวแทนของ พรรคการเมืองต่าง ๆ

## การจัดประชุม/สัมมนา/บรรยายทางวิชาการ ปี 2535

วัน เดือน ปี	กิจกรรมที่จัด	สถานที่จัด	ผู้เข้าร่วมประชุม
23-24 เม.ย. 35	การสัมมนาเรื่อง “บทบาทของญี่ปุ่นกับการพัฒนาภาคเหนือของไทย”	โรงแรมฮอลิเดย์ อินน์ จ.เชียงใหม่	ผู้ร่วมสัมมนาจากสถาบันการศึกษาต่าง ๆ ทั้งส่วนกลางและภาคเหนือ
12 มิ.ย. 35	การสัมมนาวิชาการทางกฎหมายเรื่องกฎหมายกับการพัฒนาเมืองเชียงใหม่	ห้องคอมมอนรูม ดึก 3 ชั้น 4 คณะสังคมศาสตร์ มหาวิทยาลัยเชียงใหม่	นักวิชาการด้านกฎหมาย สมาชิกผู้แทนราษฎร สมาชิกสภาจังหวัด สมาชิกสภาเทศบาลรวมทั้งผู้แทนจากองค์กรพัฒนาเอกชนและคณาจารย์มหาวิทยาลัย-เชียงใหม่
11-13 ธ.ค. 34	การประชุมนานาชาติเรื่อง “ไลเคนส์เครื่องชี้ความสมบูรณ์ของป่าไม้”	ภาควิชาชีววิทยา คณะวิทยาศาสตร์ มหาวิทยาลัยเชียงใหม่	นักวิชาการ นักวิจัยและนักชีววิทยาจากสถาบันอุดมศึกษาทั่วประเทศ
3-4 ก.พ. 35	การประชุมรายงานผลวิจัยประจำปี 2534 เรื่อง หินภูเขาไฟและหินตะกอนของประเทศไทย : ธรณีวิทยาและทรัพยากรแร่	ภาควิชาธรณีวิทยา คณะวิทยาศาสตร์ มหาวิทยาลัยเชียงใหม่	นักธรณีวิทยา วิศวกร นักวิชาการจากหน่วยงานต่าง ๆ และบุคคลที่สนใจทั่วไปทั้งในและต่างประเทศ
31 มี.ค. 35	การประชุมร่วมมือทางการวิจัยเกี่ยวกับข้อมูลของปฏิกริยานิวตรอนพลังงานสูง ที่ต้องใช้ในการออกแบบเตาปฏิกรณ์แบบฟิวชั่น	อาคารวิจัยพลังงานนิวตรอนสูง ภาควิชาฟิสิกส์ คณะวิทยาศาสตร์ มหาวิทยาลัยเชียงใหม่	นักฟิสิกส์และวิศวกรนิวตรอนจากประเทศเยอรมัน ออสเตรเลีย ญี่ปุ่น จีน รัสเซีย อิหร่าน รวมทั้งนักฟิสิกส์นิวเคลียร์จากมหาวิทยาลัย เชียงใหม่
17-18 ธ.ค. 34	การสัมมนาทางวิชาการวิศวกรรมเครื่องกลครั้งที่ 5 เรื่อง “วิศวกรรมเครื่องกลในประเทศไทย”	ห้องประชุมใหญ่ อาคารเรียนรวม คณะวิศวกรรมศาสตร์ มหาวิทยาลัยเชียงใหม่	คณาจารย์ภาควิชาวิศวกรรมเครื่องกลจากสถาบันอุดมศึกษาทั่วประเทศรวมทั้งวิศวกรจากหน่วยงานทั้งภาครัฐบาลและเอกชนและนักศึกษา
10 ม.ค. 35	การสัมมนาเรื่อง เทคโนโลยีเครื่องมือสำรวจสมัยใหม่	ห้องประชุมอาคารเรียนรวม คณะวิศวกรรมศาสตร์ มหาวิทยาลัยเชียงใหม่	วิศวกร ช่างสำรวจจากหน่วยงานราชการและเอกชน
27-28 ก.พ. 35	การประชุมเรื่องก๊าซชีวภาพในประเทศไทย : สภาพปัจจุบันและศักยภาพในอนาคต	โรงแรมเชียงใหม่ภูคำ จ.เชียงใหม่	นักวิชาการและบุคลากรที่ปฏิบัติงานเกี่ยวกับเทคโนโลยีด้านก๊าซชีวภาพจากหน่วยงานภาครัฐบาลและเอกชน

## การจัดประชุม/สัมมนา/บรรยายทางวิชาการ ปี 2535

วัน เดือน ปี	กิจกรรมที่จัด	สถานที่จัด	ผู้เข้าร่วมประชุม
30 มี.ค. 35	<b>คณะทันตแพทยศาสตร์</b> การประชุมวิชาการการศึกษาต่อเนื่อง "Advance Restorative Dentistry for Children"	ห้องบรรยายปี 4 คณะทันตแพทยศาสตร์ มหาวิทยาลัยเชียงใหม่	ทันตแพทย์ผู้ปฏิบัติงานด้าน ทันตกรรมบูรณะสำหรับเด็ก
14-16 ม.ค. 35	<b>คณะเทคนิคการแพทย์</b> การประชุมวิชาการเนื่องในโอกาสครบรอบ 15 ปี ของการก่อตั้งคณะเทคนิคการแพทย์	อาคารเรียนรวม คณะเทคนิคการแพทย์ มหาวิทยาลัยเชียงใหม่	นักเทคนิคการแพทย์ นักรังสี เทคนิค นักกิจกรรมบำบัด นักกายภาพบำบัด นักวิทยา- ศาสตร์การแพทย์และผู้ที ปฏิบัติงานเกี่ยวข้อง
18 พ.ค.- 5 มิ.ย. 35	<b>คณะพยาบาลศาสตร์</b> การประชุมวิชาการเรื่อง การพัฒนาและการวิจัย ทางการพยาบาล	ห้องประชุมวิเชียร ทวีลาภ ชั้น 6 อาคาร 1 คณะพยาบาลศาสตร์ มหาวิทยาลัยเชียงใหม่	อาจารย์พยาบาลจากสถาบัน อุดมศึกษาสังกัดทบวง มหาวิทยาลัยและจาก วิทยาลัยพยาบาลสังกัดกระ ทรวงสาธารณสุข
20-22 พ.ค. 35	การสัมมนาทางวิชาการเรื่อง การพยาบาล อนามัยชุมชนในทศวรรษหน้า	ห้องประชุมวิเชียร ทวีลาภ ชั้น 6 อาคาร 1 คณะพยาบาลศาสตร์ มหาวิทยาลัยเชียงใหม่	คณาจารย์จากสถาบันการ ศึกษาพยาบาลศาสตร์สังกัด ทบวงมหาวิทยาลัย รวมทั้ง ผู้แทนจากกระทรวง สาธารณสุข
3-14 ส.ค. 35	การประชุมวิชาการเรื่อง การควบคุมการติดเชื้อ	คณะพยาบาลศาสตร์ มหาวิทยาลัยเชียงใหม่	คณาจารย์และนักศึกษา พยาบาลระดับบัณฑิตศึกษา
3-4 ก.ย. 35	การประชุมวิชาการเรื่อง อาหารทารก	ห้องประชุมชั้น 6 คณะพยาบาลศาสตร์ มหาวิทยาลัยเชียงใหม่	อาจารย์พยาบาลจากสถาบัน การศึกษาพยาบาล สังกัด ทบวงมหาวิทยาลัย กระทรวง สาธารณสุข พยาบาลวิชาชีพ จากโรงพยาบาลต่าง ๆ รวมทั้ง บุคลากรผู้ปฏิบัติงานด้าน โภชนาการและการส่งเสริม สุขภาพจากสำนักงาน สาธารณสุขจังหวัดในเขต ภาคเหนือ
7-12 ต.ค. 34	<b>สถาบันวิจัยสังคม</b> การประชุมนานาชาติเรื่อง "บทบาทขององค์กร ท้องถิ่นในด้านการส่งเสริมป่าชุมชน"	โรงแรมฮอลิเดย์การ์เดน จ.เชียงใหม่	นักวิชาการ นักพัฒนาและผู้ จัดการโครงการส่งเสริมป่า



## การจัดประชุม/สัมมนา/บรรยายทางวิชาการ ปี 2535

วัน เดือน ปี	กิจกรรมที่จัด	สถานที่จัด	ผู้เข้าร่วมประชุม
13-14 พ.ย. 34	การประชุมทางวิชาการเรื่อง “การวิจัยทางชาติพันธุ์ลาว-ไทย”	ห้องประชุมสารสนเทศ สำนักงานอธิการบดี มหาวิทยาลัยเชียงใหม่	ชุมชนจากประเทศสมาชิกทั้ง 11 ประเทศ อาจารย์ นักวิชาการและ นักวิจัยจากหน่วยงานที่เกี่ยวข้อง
15-17 ก.ย. 35	การสัมมนาทางวิชาการเรื่อง แนวทางการพัฒนา ชาวเขาในทศวรรษหน้า	ห้องประชุมสำนักงานเกษตร ภาคเหนือ จ.เชียงใหม่	เจ้าหน้าที่ของหน่วยงาน พัฒนาภาครัฐและเอกชน ผู้นำชาวเขาและนักวิชาการ
24-25 ก.ย. 35	การสัมมนาเรื่อง “ระบบข้อมูลภูมิศาสตร์ : การพัฒนา การจัดเก็บและการประยุกต์ใช้ข้อมูล”	โรงแรมฮอลิเดย์การ์เด้น จ.เชียงใหม่	บุคลากรผู้ปฏิบัติงานที่เกี่ยวข้องกับข้อมูลด้านภูมิศาสตร์ ทั้งภาครัฐและองค์กรเอกชน รวมทั้งนักวิชาการ
12-13 พ.ย. 34	<b>สถาบันวิจัยวิทยาศาสตร์สุขภาพ</b> การประชุม “นักวิจัยโรดรีออนในประเทศ ครั้งที่ 2”	ห้องประชุม 1 อาคารสถาบัน วิจัยวิทยาศาสตร์สุขภาพ มหาวิทยาลัยเชียงใหม่	นักวิชาการและผู้ปฏิบัติงาน ด้านการวิจัยโรดรีออนจาก มหาวิทยาลัยและสถาบัน ต่าง ๆ ทั่วประเทศ
13 พ.ค. 35	การประชุมวิชาการพฤติกรรมสุขภาพ ครั้งที่ 3	โรงแรมเชียงใหม่ฮิลล์ อ.เมือง จ.เชียงใหม่	นักวิชาการด้านสังคมศาสตร์ และวิทยาศาสตร์สุขภาพ
6 ก.ค. 35	การประชุมวิชาการวิทยาศาสตร์สุขภาพครั้งที่ 10	ห้องประชุมชั้น 2 สถาบัน วิจัยวิทยาศาสตร์สุขภาพ มหาวิทยาลัยเชียงใหม่	นักวิจัยจากหน่วยงานต่าง ๆ ทั้งภายในและภายนอก มหาวิทยาลัย
19 ก.ค. 35	<b>กองบริการการศึกษา</b> การสัมมนาเรื่อง การพัฒนาคุณภาพนักศึกษา	โรงแรมฮอลิเดย์ อินน์ อ.เมือง จ.เชียงใหม่	คณบดี คณะกรรมการที่ ปรึกษากิจการนักศึกษาและ คณะกรรมการส่งเสริมและ พัฒนาวิชาการของแต่ละคณะ

## 2. การบริการวิชาการ

การบริการวิชาการเป็นงานที่มุ่งดำเนินการเพื่อส่งเสริมสนับสนุนให้การดำเนินงานทางวิชาการต่าง ๆ ของคณาจารย์ เจ้าหน้าที่ ตลอดจนนักศึกษาไม่ว่าจะเป็นด้านการเรียนการสอน การวิจัย การบริการชุมชน ให้ได้รับความสะดวกในการใช้อุปกรณ์เครื่องมือ สถานที่ ข้อมูลทางวิชาการ ฯลฯ เพื่อให้ได้รับความสำเร็จของงานอย่างมีคุณภาพยิ่งขึ้น มหาวิทยาลัยเชียงใหม่มีการดำเนินงานลักษณะนี้ในรอบปี 2535 ดังนี้

### 2.1 งานบริการห้องสมุดและเทคโนโลยีการศึกษา

ในปี 2535 นี้ มีวัสดุที่ให้บริการและบริการในรูปแบบต่าง ๆ ดังนี้

#### 1) วัสดุสนเทศที่บริการ

รายการ	ที่ปัจจุบันทั้งหมด (เล่ม/รายการ/ชื่อ) สิงหาคม 2535	จำนวนที่ได้รับเพิ่ม (ตั้งแต่ตุลาคม 2534-กันยายน 2535)
หนังสือภาษาไทย	115,241 เล่ม	14,188 เล่ม
หนังสือภาษาต่างประเทศ	98,875 เล่ม	2,301 เล่ม
วารสารภาษาไทย	684 ชื่อ	-
วารสารภาษาต่างประเทศ	483 ชื่อ	-
วารสารเย็บเล่มภาษาไทย	6,237 ชื่อ	208 เล่ม
วารสารเย็บเล่มภาษาต่างประเทศ	13,280 ชื่อ	41.7 เล่ม
หนังสือพิมพ์ภาษาไทย	20 ชื่อ	3 ชื่อ
หนังสือพิมพ์ภาษาต่างประเทศ	2 ชื่อ	-
กฤตภาค	20,393 เรื่อง	4,226 เรื่อง
จุลสาร	2,079 เล่ม	-
โสตทัศนวัสดุอุปกรณ์	6,382 ชิ้น	401 ชิ้น
ฐานข้อมูลสำเร็จรูป	6 ชิ้น	2 ชิ้น

#### 2) การบริการในรูปแบบอื่น ๆ (ตุลาคม 2534-สิงหาคม 2535)

รายการ	ปริมาณการให้บริการ
การบริการทั่วไป	
ผู้เข้าใช้บริการ	819,829 คน
ในเวลา (8.00-17.00 น.)	742,100 คน
นอกเวลา (17.00-21.00 น.)	77,729 คน
บริการทำบัตรสมาชิก	6,802 คน
บริการให้ยืม	
วัสดุตีพิมพ์	124,101 เล่ม
เอกสารจดหมายเหตุ มช.	207 รายการ
วัสดุโสตฯ (ล้านนา)	11 รายการ

การดำเนินงานห้องสมุดมีสำนักหอสมุดเป็นหน่วยงานซึ่งรับผิดชอบโดยตรง สำนักหอสมุดได้พยายามพัฒนาการดำเนินงานโดยการนำเทคโนโลยีมาใช้ในงานบริการข้อมูล โดยจัดทำเป็นฐานข้อมูล บรรณานุกรมหนังสือและฐานข้อมูลวารสาร พร้อมทั้งจัดหาฐานข้อมูลสำเร็จรูปสาขาวิชามาบริการแก่ผู้ใช้ ทั้งห้องสมุดกลางและห้องสมุดคณะ/หน่วยงานในมหาวิทยาลัย การนำเทคโนโลยีมาใช้นี้ถือเป็นนโยบายหลักในการพัฒนา ซึ่งได้ดำเนินการอย่างต่อเนื่องมาตลอดและดำเนินการต่อเพื่อให้สามารถพัฒนาได้ทั้งระบบในมหาวิทยาลัย

วัสดุโสตฯ	18,582 ชิ้น
บริการโสตทัศนวัสดุอุปกรณ์	4,795 ครั้ง
บริการผลิตโสตทัศนวัสดุ	11,587 ชิ้น
บริการที่นั่งอ่าน	990 ที่นั่ง
การบริการช่วยการค้นคว้า	
บริการตอบคำถามทั่วไป	1,932 ครั้ง
บริการตอบคำถามช่วยการค้นคว้า	4,643 ครั้ง
บริการรวบรวมบรรณานุกรม (เฉพาะอาจารย์และนักวิจัย)	6 ครั้ง 368 รายการ
บริการแฟ้มข้อมูล (Information file)	1,900 ครั้ง
บริการแนะนำการใช้วารสารและหนังสือพิมพ์	2,268 ครั้ง
บริการสืบค้นสารนิเทศจากฐานข้อมูล	507 คำถาม
บริการแนะนำผู้ใช้และข้อมูลภาคเหนือ	543 ครั้ง
บริการยืมระหว่างห้องสมุด	
ขอยืม	288 เล่ม 787 บทความ
ให้ยืม	109 เล่ม 539 บทความ

## 2.2 งานส่งเสริมการวิจัยและตำรา

งานส่งเสริมและการผลิตตำราเป็นงานหนึ่งของการศึกษาที่มหาวิทยาลัย จัดดำเนินการเพื่อส่งเสริมให้อาจารย์สร้างตำราในแต่ละสาขาได้กว้างขวางมีมาตรฐานและคุณภาพ ปัจจุบันเป็นงานหนึ่งในกองบริการการศึกษา ดำเนินงานประสานงานการผลิตตำราและเอกสารทางวิชาการของสาขาวิชาภาควิชา คณะต่าง ๆ ในมหาวิทยาลัยตลอดจนเป็นศูนย์ร่วมมือแลกเปลี่ยนเกี่ยวกับตำราและเอกสารทางวิชาการกับสถาบันการศึกษาอื่น ๆ ทั้งในและนอกประเทศ เพื่อทำหน้าที่บริหารงานส่งเสริมการวิจัยและตำราของมหาวิทยาลัย แสวงหาแหล่งทุน แสวงหาความร่วมมือ ช่วยเหลือและแลกเปลี่ยนกับสถาบันการศึกษา องค์กรและหน่วยงานต่าง ๆ ที่เกี่ยวข้องทั้งในและนอกประเทศ ในปี 2535 นี้ เนื่องจากมีงบประมาณค่อนข้างจำกัด งานส่งเสริมการวิจัยและตำรา จึงได้คัดเลือกให้การสนับสนุนจัดพิมพ์ตำราวิชาการเพื่อการศึกษา จำนวน 5 เล่ม ดังนี้

1. หลักการชี้ขาดทั่วไป ผศ.พูนทรัพย์ โสภรัตน์  
คณะพยาบาลศาสตร์
2. หลักเศรษฐศาสตร์เบื้องต้น ผศ.กัญญา กุณชีกาญจน์  
เศรษฐศาสตร์จุลภาค คณะสังคมศาสตร์
3. อีเมลชั้นทางเครื่องสำอาง ผศ.พิมพ์ร สีสภาพสิริ  
คณะเภสัชศาสตร์

4. สมการที่ไม่เท่ากัน รศ.สุนทร ชนะกอก  
คณะศึกษาศาสตร์
5. เครื่องสำอาง เล่มที่ 4 รศ.ดร.อัญญา มโนสร้อย  
ผศ.ดร.จีระเดช มโนสร้อย  
คณะเภสัชศาสตร์

## 2.3 งานสนับสนุนเฉพาะสาขาวิชา

มหาวิทยาลัยจัดดำเนินการเพื่อส่งเสริมและสนับสนุนให้เป็นแหล่งฝึกหัดและทดลองสำหรับการปฏิบัติงานของนักศึกษาสาขาวิชาต่าง ๆ ตลอดจนเป็นแหล่งค้นคว้าและวิจัยเพื่อพัฒนาความรู้ทางวิชาการของคณาจารย์ ปัจจุบันได้ดำเนินงานด้านต่าง ๆ ดังนี้

2.3.1 สถานีและไร่ฝึก คณะเกษตรศาสตร์ เป็นสถานที่ซึ่งให้บริการแก่นักศึกษาในการฝึกงาน เพื่อให้มีประสบการณ์ในวิชาชีพทางการเกษตร และเป็นสนามข้อมูลเพื่อการวิจัยแก่คณาจารย์ นักวิชาการ ปัจจุบันมี 5 สถานีคือ

1. สถานีวิจัยและศูนย์ฝึกอบรมการเกษตรแม่เหี้ยะ
2. สถานีวิจัยการเกษตรชลประทาน
3. สถานีวิจัยและศูนย์ฝึกอบรมเกษตรที่สูงขุนช่างเคี่ยน
4. สถานีวิจัยการเกษตรที่สูงดอยป่าเกี๊ยะ
5. สถานีวิจัยการเกษตรที่สูงหนองหอย

ในปี 2535 นี้ มหาวิทยาลัยได้รับงบประมาณแผ่นดินเพื่อพัฒนาพื้นที่แม่เหี้ยะ 11.7 ล้านบาท

2.3.2 สถาบันวิทยุเสียงสื่อสาร เป็นสถานีวิทยุที่จัดตั้งขึ้น เพื่อให้ให้นักศึกษาได้ใช้ทดลองทางวิชาการและฝึกหัดในวิชาการสื่อสารมวลชน และเป็นสื่อกลางเผยแพร่งานบริการวิชาการแก่ชุมชนในรูปแบบของรายการวิทยุต่าง ๆ

### 2.3.3 โรงเรียนสาธิตมหาวิทยาลัยเชียงใหม่

มหาวิทยาลัยเชียงใหม่เป็นหน่วยงานที่จัดดำเนินการขึ้นเพื่อให้นักศึกษาในสาขาศึกษาศาสตร์ได้สังเกตการสอนและร่วมฝึกสอน ตลอดจนเป็นแหล่งให้คณาจารย์ค้นคว้า ทดลองนำปรัชญาการสอน วิธีการสอนใหม่ๆ ไปทดลองการใช้ ดังนั้นหลักสูตรของโรงเรียนจึงตั้งอยู่บนรากฐานของการศึกษา ทดลอง วิจัยและยึดโครงสร้างหลักสูตรของกระทรวงศึกษาธิการเป็นหลักโดยอนุโลม ในปีการศึกษา 2535 มีนักเรียน ดังนี้

ชั้น	จำนวนห้อง	ชาย	หญิง	รวม
ม.1	3	46	69	115
ม.2	3	56	46	102
ม.3	3	48	67	115
ม.4	4	44	63	107
ม.5	4	31	57	88
ม.6	3	25	50	75
<b>รวม</b>	<b>18</b>	<b>250</b>	<b>352</b>	<b>602</b>

แหล่งข้อมูล จากโรงเรียนสาธิต

### 2.3.4 ศูนย์ศึกษาเด็กเล็ก

คณะพยาบาลศาสตร์ ได้จัดตั้งเมื่อวันที่ 10 ตุลาคม 2531 โดยตั้งอยู่บนพื้นฐานความคิดที่ว่าเด็กอายุต่ำกว่า 1 ปี และเด็กวัยก่อนเรียนเป็นวัยที่มีความสำคัญยิ่ง เนื่องจากเป็นพื้นฐานของการเจริญเติบโตทั้งด้านร่างกาย จิตใจ อารมณ์ และสังคม นอกจากนี้ยังเป็นวัยที่มีการเปลี่ยนแปลงอย่างมากโดยเฉพาะด้านบุคลิกภาพ เป็นวัยที่สามารถจะกำหนดรูปแบบของบุคลิกลักษณะ อุปนิสัยและพฤติกรรมของเด็กได้ เด็กจึงต้องได้รับการเลี้ยงดู ฝึกอบรม เพื่อเสริมสร้างบุคลิกภาพที่ดี เพื่อจะได้เจริญเติบโตเป็นประชากรที่ดีของประเทศต่อไป

จากแนวคิดดังกล่าว คณะพยาบาลศาสตร์จึงได้ก่อตั้งโครงการศูนย์ศึกษาเด็กเล็กขึ้น โดยมีวัตถุประสงค์เพื่อเป็นการผสมผสานภารกิจระหว่างการจัดการเรียนการสอน การวิจัย และการบริการวิชาการแก่ชุมชนเข้าด้วยกัน คือดำเนินการโครงการศูนย์ศึกษาเด็กเล็กในลักษณะของห้องปฏิบัติการให้นักศึกษามีโอกาสศึกษาเกี่ยวกับการเจริญเติบโตและพัฒนาการของเด็ก ฝึกปฏิบัติเกี่ยวกับการเลี้ยงดูเด็กปกติก่อนวัยเรียน เป็นแหล่งศึกษาค้นคว้าและวิจัยของอาจารย์ และเป็นแหล่งให้บริการวิชาการสังคมในลักษณะของการถ่ายทอดความรู้ และการฝึกอบรมด้านการเลี้ยงดูเด็กและส่งเสริมสุขภาพอนามัยของเด็กอีกประการหนึ่ง นอกเหนือไปจากการรับดูแลเด็กเดือนละ 45-60 คน

## การวิจัย

- โครงการวิจัยที่ดำเนินการภายใต้  
การสนับสนุนจากงบประมาณแผ่นดิน
  - งบประมาณแผ่นดิน  
มหาวิทยาลัยเชียงใหม่
  - งบประมาณแผ่นดิน  
จากหน่วยราชการอื่น
- โครงการวิจัยที่ดำเนินการ  
แหล่งทุนอื่นภายใต้การสนับสนุน  
จากนอกงบประมาณแผ่นดิน
  - งบประมาณเงินรายได้  
มหาวิทยาลัยเชียงใหม่
  - แหล่งทุนอื่นภายในประเทศ
  - แหล่งทุนต่างประเทศ

# การวิจัย

มหาวิทยาลัยเชียงใหม่มีการกิจการค้นคว้าวิจัยในสาขาวิชาต่าง ๆ เพื่อให้เกิดการพัฒนาความก้าวหน้าทางวิชาการ และเพื่อนำผลการวิจัยที่ได้ไปประยุกต์ใช้ประโยชน์กับงานพัฒนาสังคมประเทศโดยส่วนรวม ต่อไป

ในช่วงปีงบประมาณ พ.ศ.2535 มหาวิทยาลัยเชียงใหม่มีการดำเนินโครงการวิจัย รวม 282 โครงการ โดยมีรายละเอียดกิจกรรมการวิจัยจำแนกตามกลุ่มวิชาที่ดำเนินโครงการ และตามแหล่งทุนที่สนับสนุนงบประมาณดำเนินโครงการได้ดังนี้

## จำแนกตามกลุ่มวิชาที่ดำเนินโครงการวิจัย

- กลุ่มสาขาวิทยาศาสตร์และเทคโนโลยี	จำนวน	105 โครงการ คิดเป็นร้อยละ 37.2
- กลุ่มสาขาวิทยาศาสตร์สุขภาพ	จำนวน	123 โครงการ คิดเป็นร้อยละ 43.6
- กลุ่มสาขาสังคมศาสตร์	จำนวน	54 โครงการ คิดเป็นร้อยละ 19.2

## จำแนกตามแหล่งทุนที่สนับสนุนงบประมาณดำเนินโครงการ

1. งบประมาณแผ่นดิน รวม	156 โครงการ คิดเป็นร้อยละ 55.3
จำแนกเป็น	
1.1 งบประมาณแผ่นดินมหาวิทยาลัยเชียงใหม่	104 โครงการ คิดเป็นร้อยละ 36.9
1.2 งบประมาณแผ่นดินสนับสนุนจากส่วนราชการอื่น	52 โครงการ คิดเป็นร้อยละ 18.4
2. แหล่งทุนอื่นนอกเหนืองบประมาณแผ่นดิน รวม	126 โครงการ คิดเป็นร้อยละ 44.7
2.1 งบประมาณเงินรายได้มหาวิทยาลัยเชียงใหม่	19 โครงการ คิดเป็นร้อยละ 6.7
2.2 แหล่งทุนอื่นภายในประเทศ	73 โครงการ คิดเป็นร้อยละ 25.9
2.3 แหล่งทุนต่างประเทศ	34 โครงการ คิดเป็นร้อยละ 12.1

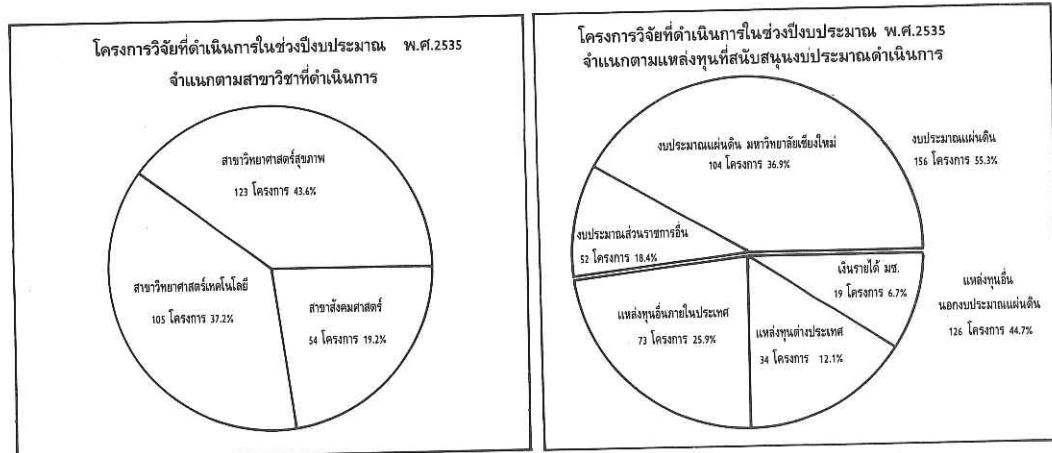

1. โครงการวิจัยที่ดำเนินการภายใต้การสนับสนุนจากงบประมาณแผ่นดิน  
จำนวน 156 โครงการ

1.1 งบประมาณแผ่นดิน มหาวิทยาลัยเชียงใหม่ จำนวน 104 โครงการ จำแนกตามกลุ่มคณะวิชาได้ดังนี้

ชื่อโครงการ	หัวหน้าโครงการ
<p><b>กลุ่มสาขาสังคมศาสตร์</b> จำนวน 35 โครงการ คือ สถาบันวิจัยสังคม</p> <ol style="list-style-type: none"> <li>1. ผลกระทบจากการส่งเสริมการท่องเที่ยวต่อการใช้ที่ดินและการเปลี่ยนแปลงทางด้านเศรษฐกิจ สังคม และสิ่งแวดล้อม :กรณีศึกษาจังหวัดแม่ฮ่องสอน</li> <li>2. การเติบโตของเมืองและสภาวะแวดล้อมของเมืองในภาคเหนือ : กรณีศึกษาจังหวัดเชียงใหม่</li> <li>3. การพัฒนาระบบข้อมูลข่าวสารเพื่อการจัดการลุ่มน้ำในภาคเหนือ</li> <li>4. การปรับตัวทางด้านสังคมและเศรษฐกิจของชาวเขาในภาคเหนือ</li> <li>5. โครงการวิจัยจารึกล้านนา</li> <li>6. โครงการวิจัยคัมภีร์โบราณในภาคเหนือ</li> <li>7. โครงการวิจัยศิลปสถาปัตยกรรมล้านนา</li> <li>8. โครงการวิจัยทางคติชนวิทยา</li> <li>9. โครงการภาพถ่ายดาวเทียม การวิเคราะห์ข้อมูลระยะไกลเพื่อวางแผนและพัฒนา</li> <li>10. โครงการปัญหาและการพัฒนาเมือง</li> </ol>	<p>สุรีย์ บุญญาณพงศ์  ชยันต์ วรรณะภุติ  เกริกศักดิ์ บุญญาณพงศ์  ชยันต์ วรรณะภุติ พรรณเพ็ญ เครือไทย ชยันต์ วรรณะภุติ สมพงษ์ ชิวสันต์ ชยันต์ วรรณะภุติ สุมาลี ยูประพัฒน์  สุมาลี ยูประพัฒน์</p>
<p><b>คณะมนุษยศาสตร์</b></p> <ol style="list-style-type: none"> <li>11. การสื่อสารทางสังคมในสังคมไทย</li> <li>12. การจัดทำพหุกรรมภาษาฝรั่งเศส-ไทย จำแนกคำตามหมวดคำศัพท์ เพื่อการใช้ทั่วไปเล่ม 2</li> <li>13. การศึกษาเปรียบเทียบกลวิธีในการเรียนภาษาอังกฤษของนักเรียนไทย</li> <li>14. ความพึงพอใจในงานของพนักงานในสถานประกอบการรัฐวิสาหกิจโรงแรม และโรงงานในเขตภาคเหนือ</li> <li>15. ถิ่นที่อยู่ของชาวไทยในจังหวัดเชียงใหม่</li> </ol>	<p>คณะมนุษยศาสตร์ กาญจนา จิระกิตติการ  สรณี วงศ์เบียสัจจ์  ศิริเพิ่ม เชาวศิลป์  สมพงษ์ วิทย์ศักดิ์พันธ์</p>

ชื่อโครงการ	หัวหน้าโครงการ
<p><b>คณะศึกษาศาสตร์</b></p> <p>16. ความต้องการการพัฒนาการบริหารการศึกษาของผู้บริหารการศึกษาระดับโรงเรียนประถมศึกษาในจังหวัดเชียงใหม่</p> <p>17. การวิเคราะห์รายวิชาระดับบัณฑิตศึกษาและปัญหาการเรียนการสอนสาขาวิชาหลักสูตรและการสอนคณะศึกษาศาสตร์ มหาวิทยาลัยเชียงใหม่</p> <p>18. การประเมินหลักสูตรปริญญาตรี สาขาวิชาเอกสังคมศึกษา คณะศึกษาศาสตร์ มหาวิทยาลัยเชียงใหม่</p> <p>19. การปรับปรุงหลักสูตรการเรียนการสอนเพื่อพัฒนากลุ่มผู้เรียนช้าในชั้นเรียนภาษาฝรั่งเศสระดับมัธยมศึกษา</p> <p>20. การสร้างคู่มือครูวิชาคณิตศาสตร์ ระดับมัธยมศึกษาปีที่ 2</p> <p>21. การวิเคราะห์ข้อสอบวิชาเคมีชั้น ม.4 โรงเรียนสาธิต มหาวิทยาลัยเชียงใหม่ ปีการศึกษา 2535</p> <p>22. การสร้างโปรแกรมไมโครคอมพิวเตอร์สำหรับงานพิมพ์เอกสารทางคณิตศาสตร์ ระดับมัธยมศึกษา</p> <p>23. พฤติกรรมการสอนของอาจารย์คณะศึกษาศาสตร์ มหาวิทยาลัยเชียงใหม่</p>	<p>สุกานดา ดบเนียนกุล</p> <p>เสริมศรี ไชยศร</p> <p>พัฒนา จันทนา</p> <p>อำภา ต่านักดี</p> <p>เบ็ญจา โสทรโยม</p> <p>ภัทรจันทร์ ใจสว่าง</p> <p>สุนทร ชนะกอก</p> <p>สุธรรม์ จันทน์หอม</p>
<p><b>คณะจิตรศิลป์</b></p> <p>24. สัดส่วนของอาจารย์ต่อจำนวนนักศึกษาคณะจิตรศิลป์ที่เหมาะสม</p>	<p>มานะ กลิ่นราตรี</p>
<p><b>คณะสังคมศาสตร์</b></p> <p>25. ปัญหาการขยายตัวของเมืองในภาคเหนือ</p> <p>26. ภัยธรรมชาติในภาคเหนือของประเทศไทย</p> <p>27. การวิเคราะห์โครงสร้างตลาดแรงงานภาคเอกชนในระดับอุดมศึกษา</p> <p>28. ปัจจัยที่มีอิทธิพลต่อความพอใจในการทำงานของอาจารย์ มหาวิทยาลัยเชียงใหม่</p> <p>29. เชียงใหม่ 700 ปี</p>	<p>อักษฎางค์ ไพราณานนท์</p> <p>พวงเพชร ธนสิน</p> <p>วรพิทย์ มีมาก</p> <p>มยุรี อนุมานราชธน</p> <p>ธเนศวร์ เจริญเมือง</p>
<p><b>สำนักหอสมุด</b></p> <p>30. สสำรวจความต้องการใช้บริการยืมสิ่งพิมพ์ สำนักหอสมุด มหาวิทยาลัยเชียงใหม่</p>	<p>นคร วสุวัต</p>
<p><b>สำนักทะเบียนและประมวลผล</b></p> <p>31. ค่าลำดับขั้นสะสมเฉลี่ยและเวลาที่ใช้ศึกษาตลอดหลักสูตรของผู้สำเร็จการศึกษาปีการศึกษา 2533</p>	<p>วิไล วสุทัฬหการ</p>



ชื่อโครงการ	หัวหน้าโครงการ
<p><b>สำนักงานอธิการบดี</b></p> <p>32. แนวทางการจัดกิจกรรมเพื่อพัฒนาบุคลิกภาพ และจริยธรรม นักศึกษามหาวิทยาลัยเชียงใหม่</p> <p>33. การสร้างโปรแกรมอ่านข้อมูลค่าบริการการใช้โทรศัพท์</p> <p>34. สัตส่วนภาระงานคณาจารย์มหาวิทยาลัยเชียงใหม่ ในแผนพัฒนา การศึกษา 5 ปี (พ.ศ.2535-2539)</p> <p>35. ค่าใช้จ่ายต่อหน่วยในการผลิตบัณฑิตของมหาวิทยาลัยเชียงใหม่ใน ช่วงแผนพัฒนาการศึกษา ระยะเวลาที่ 6 (พ.ศ.2530-2534)</p> <p><b>กลุ่มสาขาวิทยาศาสตร์และเทคโนโลยี จำนวน 31 โครงการ คือ</b> <b>สถาบันวิจัยและพัฒนาวิทยาศาสตร์และเทคโนโลยี</b></p> <ol style="list-style-type: none"> <li>1. การแปรรูปทางชีวภาพของสารประกอบสตีเวียไซด์เป็นสารที่มีฤทธิ์ คล้ายจีบเบอเรลลิน</li> <li>2. การผลิตสารปฏิชีวนะและหัตถิยภูมิบางชนิดในกระบวนการสร้าง สลายจากจุลินทรีย์</li> <li>3. การปรับปรุงลำไยพันธุ์ดอโดยการกระตุ้นให้เกิดการกลายพันธุ์</li> <li>4. การวิจัยและพัฒนาสมุนไพรกระตุ้นกำหนด ระยะเวลาที่ 1</li> <li>5. การปรับปรุงคุณภาพของแหวน</li> <li>6. การนำน้ำเสียจากโรงงานอุตสาหกรรมบางชนิดมาใช้ในการเพาะ เลี้ยงสาหร่ายเกลียวทองในระดับอุตสาหกรรมขนาดย่อม</li> <li>7. การปรับปรุงสมรรถนะเครื่องผลิตนิวตรอนแบบห้วง</li> <li>8. การดัดแปลงไลโมเนนโดยกระบวนการชีวภาพ</li> <li>9. การใช้เมล็ดถั่วเหลืองที่ผ่านกรรมวิธีอย่างง่ายเป็นอาหารสัตว์</li> <li>10. การสังเคราะห์สารตัวนำยั้งยวดที่มีอุณหภูมิวิกฤตเหนือ 200 เคลวิน</li> </ol>	<p>ผดุงวิทย์ ทองศุภผล</p> <p>นิคม บัววังโป่ง ทองสุข ดิยะชัยพานิช</p> <p>เพชรรา วัชรบรรจง</p> <p>ด้วง พุทธศุภร์</p> <p>สายสมร ล้ายอง</p> <p>อดิศร กระแสชัย ยุทธนา สมิตะสิริ ไพโรจน์ วิริยะจารี ยุวดี พีรพรพิศาล</p> <p>ธีรวรรณ บุญญวรรณ เกรียงศักดิ์ ไชยโรจน์ สุชน ตั้งทวีวัฒน์ นิกร มังกรทอง</p>
<ol style="list-style-type: none"> <li>11. การพัฒนาคอมพิวเตอร์ซอฟต์แวร์ในการจัดการฐานข้อมูลการผลิต</li> <li>12. การสังเคราะห์น้ำตาลแอลกอฮอล์โดยวิธีทางเทคโนโลยีชีวภาพ</li> <li>13. การติดตามคุณภาพน้ำทางชีวภาพและเคมีเพื่อประเมินผลกระทบ ต่อสิ่งแวดล้อมของต้นน้ำและลุ่มแม่น้ำปิง</li> </ol> <p><b>คณะวิทยาศาสตร์</b></p> <ol style="list-style-type: none"> <li>14. การศึกษาและวิเคราะห์คุณภาพของน้ำในแอ่งเชียงใหม่</li> <li>15. ผลของสภาพการเลี้ยงที่มีต่อพฤติกรรมของช้าง</li> <li>16. การวิเคราะห์สภาวะทางกายภาพของบรรยากาศดาวฤกษ์ที่มี อุณหภูมิผิวต่ำโดยเทคนิคทางโฟโตเมตรีในแถบอินฟราเรด</li> <li>17. การศึกษาสมบัติและการตรึงเอนไซม์ไลเปส ชนิดที่มีประสิทธิภาพ ดีที่มีอุณหภูมิสูง ซึ่งผลิตจากจุลินทรีย์ในน้ำพุร้อน บริเวณจังหวัด เชียงใหม่</li> <li>18. ธรณีวิทยา อำเภอเมือง ท่าปลา น้ำปาด และทองแสนขัน จังหวัด อุตรดิตถ์</li> </ol>	<p>พิภพ เล้าประจง พูนสุข ศรีโยธา พรทิพย์ จันทรมงคล</p> <p>วิจิตร รัตนพานี นริทธิ์ สีตะสุวรรณ บุญรักษา สุนทรธรรม</p> <p>สุรีย์ พุดระกุล</p> <p>สุจิตร พิตรากุล</p>

ชื่อโครงการ	หัวหน้าโครงการ
<p>19. แบบจำลองเชิงคณิตศาสตร์เพื่อให้เกิดความเข้าใจอย่างมีประสิทธิภาพในวิชาแคลคูลัสคู่ระดับอุดมศึกษาปีที่ 1 และ 2</p> <p>20. ศึกษาสภาพการเรียนรู้การสอนวิชาความน่าจะเป็นและสถิติเบื้องต้นในระดับชั้นมัธยมศึกษาตอนปลาย</p> <p>21. ใช้แผนทดลองทางสถิติพัฒนาวิธีเก็บรักษาลำไยเพื่อการส่งออก</p> <p>22. วิทยาแร่และศิลาวิทยาของหินเซอร์เพนทีไนต์ จังหวัดน่าน-อุดรดิตถ์</p> <p>23. การออกแบบและสร้างชุดคำสั่งเพื่อการประเมินผลการเรียนการสอนโดยใช้คอมพิวเตอร์</p>	<p>สมัย ยอดอินทร์</p> <p>สนั่น สุภาลัย</p> <p>วิชณี ดิยพันธ์</p> <p>ประโยชน์ อุณจะนำ</p> <p>เพชรหงส์ โชติกาภา</p>
<p><b>คณะวิศวกรรมศาสตร์</b></p> <p>24. เวิร์ดโปรเซสเซอร์สำหรับคนตาบอด</p> <p>25. การกำจัดขยะด้วยวิธีการกลบฝังดินแบบไร้ออกซิเจนและกึ่งออกซิเจน</p> <p>26. หน่วยแรงตึงฉากในแนวตั้งและระยะทรุดภายใต้แรงแผ่กระจายเชิงเส้นกระทำบนพื้นที่รูปสามเหลี่ยมมุมฉาก</p>	<p>ขจรศักดิ์ คันธพินิต</p> <p>สมใจ กาญจนวงศ์</p> <p>สุเทพ นิ่มนวล</p>
<p><b>คณะเกษตรศาสตร์</b></p> <p>27. การเพิ่มศักยภาพผลผลิตถั่วเหลืองในประเทศไทยด้วยวิธีการปรับปรุงพันธุ์</p> <p>28. การศึกษาถึงการใช้พืชตระกูลถั่วกินเมล็ดบางชนิดในแง่การควบคุมวัชพืชในสวนลำไยที่ปลูกใหม่</p> <p>29. การวิเคราะห์ผลการเรียนของนักศึกษาเพื่อเป็นข้อมูลพื้นฐานในการวางแผนการศึกษา</p> <p>30. ลักษณะการใช้เครื่องทุ่นแรงเกษตรในเขตชลประทานภาคเหนือตอนบน</p>	<p>ดำเนิน กาละดี</p> <p>ทรงเชาว์ อินสมพันธ์</p> <p>สิทธิพร สุขเกษม</p> <p>วิบูลย์ ช่างเรือ</p>
<p><b>สำนักบริการคอมพิวเตอร์</b></p> <p>31. โครงการพัฒนาระบบสถานีบริการข่าวสารเพื่อพัฒนาระบบงานสถานีบริการข่าวสาร มหาวิทยาลัยเชียงใหม่</p>	<p>ไกรศร จิตธรรม</p>
<p><b>กลุ่มสาขาวิทยาศาสตร์สุขภาพ จำนวน 38 โครงการ คือ</b></p> <p><b>สถาบันวิจัยวิทยาศาสตร์สุขภาพ</b></p> <p>1. ภาวะโภชนาการไอโอดีนในสตรีที่กินยาคุมกำเนิดชนิดเม็ดเป็นเวลานานกว่าสามปี</p> <p>2. การศึกษาความสามารถในการซึมผ่านของลำไส้เพื่อเป็นตัวบ่งชี้ความรุนแรงของการทำลายเยื่อผนังลำไส้ ซึ่งมีสาเหตุมาจากการติดเชื้อหนองพยาธิสตรองจิลอยด์</p> <p>3. ผลของแอนติเจนของเชื้อโรคเรื้อรังที่มีต่อหน้าที่การทำงานของเซลล์โมโนไซต์ของผู้ป่วยโรคเรื้อรัง</p>	<p>สมศรี รักเผ่าพันธ์</p> <p>กัลยา ว่องวรภัทร</p> <p>กิตติพงศ์ รุ่งเรืองธนะกิจ</p>

ชื่อโครงการ	หัวหน้าโครงการ
<p>4. การศึกษาระดับยาปราบศัตรูพืชและสารมีพิษต่าง ๆ ในกลุ่มประชากรภาคเหนือ : 1. การตรวจวิเคราะห์สารเคมีปราบศัตรูพืชชนิดอินทรีย์คลอรีนในน้ำนมมารดาและซีรัมจากมารดา</p> <p>5. Prolactin Response to Suckling in Twin (Phase II)</p>	<p>ทิพวรรณ ประภามณฑล</p> <p>กอสสิน อมาตยกุล</p>
<p><b>คณะแพทยศาสตร์</b></p>	
<p>6. การศึกษาระดับความไวต่อสารฆ่าแมลงของยุงพาหะนำโรคไข้สมองอักเสบ ในจังหวัดเชียงใหม่ ภาคเหนือของประเทศไทย</p>	<p>อัจฉริยา ภัคดีเจริญ</p>
<p>7. เอ-ไลน์ : บริการให้คำปรึกษาทางโทรศัพท์เกี่ยวกับโรคเอดส์สำหรับนักศึกษามหาวิทยาลัยเชียงใหม่</p>	<p>วิจิต สีสามานิตย์</p>
<p>8. การศึกษาระดับความพึงพอใจของแพทย์ พยาบาล คนงานและผู้บริจาคเลือดในบริการของงานธนาคารเลือด โรงพยาบาลมหาราชนครเชียงใหม่ พ.ศ.2534</p>	<p>ยุทธนา หมั่นดี</p>
<p>9. ศึกษาสภาพทางครอบครัวของนักศึกษา รหัส 33 สาขาวิทยาศาสตร์และเทคโนโลยีที่มีผลการเรียนสูงและผลการเรียนต่ำ</p>	<p>สุภาภรณ์ กรุดทอง</p>
<p>10. การตรวจวัด Carcinoembryonic Antigen โดยวิธี Strip Enzyme-Linked Immuno Sorbent Assay</p>	<p>รัตนา บรรเจิดพงศ์ชัย</p>
<p><b>คณะทันตแพทยศาสตร์</b></p>	
<p>11. MICROWAVE FLASK</p>	<p>กรกช บริพันธ์กุล</p>
<p>12. ศึกษาเปรียบเทียบคุณสมบัติทางกายภาพของ ACRYLIC RESIN ที่ PROCESSING โดยวิธี CONVENTIONAL HEAT CURE กับ MICROWAVE CURING</p>	<p>ก้องเกียรติ ครองบารมี</p>
<p>13. การศึกษาแนวโน้มการเป็นโรคของผู้ป่วยที่มารับการรักษาที่คณะทันตแพทยศาสตร์ มหาวิทยาลัยเชียงใหม่ ในระยะเวลา 10 ปี</p>	<p>มุกดา สิทธิคง</p>
<p>14. วิธีการที่มีประสิทธิภาพในการจัดตรวจจุลินทรีย์บริเวณคอพั้นและชอกพั้น</p>	<p>รัตนา อัมไพวรรณ</p>
<p>15. สถานภาพฟันผุและความจำเป็นในการรักษาในเด็กพิการในจังหวัดเชียงใหม่</p>	<p>พัชรารวรรณ ศรีศิลป์พันธ์</p>
<p><b>คณะเภสัชศาสตร์</b></p>	
<p>16. การสำรวจและเก็บตัวอย่างพันธุ์ไม้สมุนไพรบริเวณแม่สอย (ตอนที่ 1)</p>	<p>สมพร หิรัญรามเดช</p>
<p>17. ตำรับยาต้านจุลินทรีย์สำหรับทาภายนอกจากขมิ้นเครือ (Acangelisia Fluva) และฝรั่ง (Psidium guajava) ตอนที่ 1</p>	<p>วัชร เน็ตสิงหะ</p>
<p>18. การเตรียมและประเมินผล Theophylline micropelletes ที่ออกฤทธิ์เนิ่น (ตอนที่ 1)</p>	<p>พาณี ศิริสะอาด</p>
<p>19. สารต้านแบคทีเรียจากสมอติงู (Terminalia citrina)</p>	<p>สิริพร บุรพาเดชะ</p>
<p>20. การปลดปล่อยเวอรากาพามิลออกจากฟิล์มของโพลีเมอร์ชนิดไม่ละลายน้ำ</p>	<p>ภูริวัฒน์ ลีสวัสดิ์</p>
<p>21. การศึกษาปัจจัยที่มีผลต่อคุณสมบัติทางเคมีกายภาพของยาพื้นครีมที่เตรียมโดยวิธีประหยัดพลังงาน</p>	<p>พิมพ์ร ลีลาพรพิสิฐ</p>
<p>22. ผลของสารเพิ่มการแทรกซึมยาบางชนิดที่มีต่อการปลดปล่อยตัวออกจากเมทิลซาลิไซเลทครีมและอินโดเมทาซินครีม</p>	<p>ลัดดา วงศ์พายัพกุล</p>

ชื่อโครงการ	หัวหน้าโครงการ
<p><b>คณะเทคนิคการแพทย์</b></p> <p>23. ลาเทคที่เตรียมขึ้นเอง : การตรวจหาแอนติบอดีต่อเชื้อ Pseudomonas pseudomalei</p> <p>24. ศึกษากำลังมือและนิ้วมือปกติของเด็กไทย อ.เมือง จ.เชียงใหม่ ช่วงอายุระหว่าง 5-12 ปี</p> <p>25. ความสัมพันธ์ของปฏิกิริยาสะท้อนกลับ เอ ที เอ็น อาร์ และการทำ งานประสานกันของร่างกายทั้งสองข้างในเด็กที่มีความบกพร่อง ทางสติปัญญา</p> <p>26. การประดิษฐ์ Vortex Mixer สำหรับใช้ในห้องปฏิบัติการวิทยา- ศาสตร์</p> <p>27. การศึกษาความสามารถในการใช้มือประชากรกลุ่มตัวอย่างในจัง หวัดเชียงใหม่</p> <p>28. การพัฒนาเครื่องต้นแบบเครื่องผสมเลือดในแนวราบสำหรับใช้ใน ห้องปฏิบัติการจุลทรรศน์ศาสตร์คลินิก</p> <p>29. การหาภาวะที่เหมาะสมสำหรับตรวจ HLA ด้วยวิธี Mixid Lymphocyte Culture (MLC)</p> <p>30. การสร้างสารกระตุ้นเม็ดเลือดขาวแกรนูโลซัยท์ในผู้ป่วยธาลัสซีเมีย</p> <p>31. การเลือกหาวัสดุอื่นเพื่อใช้แทนเม็ดลาเทค</p> <p>32. การประเมินหลักสูตรวิทยาศาสตรบัณฑิตสาขาวิชากายภาพ บำบัด พ.ศ.2527 คณะเทคนิคการแพทย์ มหาวิทยาลัยเชียงใหม่</p>	<p>ปกรณ์ ไทยานันท์</p> <p>ไพวรรณ สุตวรรค์</p> <p>มยุรี เพชรอักษร</p> <p>ทวีศักดิ์ อักษรทับ</p> <p>ปิยะ ตรีวิทยา</p> <p>สมศักดิ์ จันทร์น้อย</p> <p>วารุณี คุณาชีวะ</p> <p>ศักดิ์ชัย เดชดรัยรัตน์</p> <p>ปกรณ์ ไทยานันท์</p> <p>รัตนา สาคร</p>
<p><b>คณะพยาบาลศาสตร์</b></p> <p>33. ผลของการให้ข้อมูลทางสุขภาพต่อการรับรู้เกี่ยวกับความเจ็บป่วย และความสามารถในการดูแลตนเองของผู้ป่วยเด็กโรคเรื้อรัง : 1, ผลของการให้ข้อมูลทางสุขภาพต่อการรับรู้เกี่ยวกับความเจ็บป่วย ของผู้ป่วยเด็กโรคมะเร็งเม็ดเลือดขาว</p> <p>34. ประสิทธิภาพของการสนับสนุนของสังคมโดยเครือญาติและปัจจัย ส่วนบุคคลของผู้สูงอายุที่ป่วยด้วยโรคเรื้อรังต่อคุณภาพชีวิตของ ผู้สูงอายุ</p> <p>35. ปัจจัยทางด้านจิตสังคมของครอบครัวที่มีฐานะทางด้านเศรษฐกิจ สังคมต่ำที่สมาชิกในครอบครัวถูกทำประโยชน์ทางเพศและการให้ จิตบำบัด</p> <p>36. ความเชื่อแผนโบราณและพฤติกรรมรักษาเยียวยาแบบพื้นบ้านของ ชาวบ้าน บ้านห้วยสะแพท อำเภोजอมทอง จังหวัดเชียงใหม่</p> <p>37. การศึกษาปัจจัยที่มีผลกระทบต่อการนอนหลับ ของผู้ป่วยที่เข้าพัก รักษาตัวในโรงพยาบาล</p> <p>38. ผลการให้คำแนะนำอาหารแก่มารดาของเด็กที่ป่วยด้วยโรคอุจจาระ ร่วงในระยะพักฟื้น</p>	<p>ประคิน สุจนายา</p> <p>สมบัติ ไชยวัฒน์</p> <p>สุนีย์ เกี่ยวกิ่งแก้ว</p> <p>ประยงค์ ลิ้มตระกูล</p> <p>วารากรณ์ เลิศพูนวิไลกุล</p> <p>พัชราภรณ์ อารีย์</p>

1.2 งบประมาณจากส่วนราชการอื่น จำนวน 52 โครงการ จำแนกตามกลุ่มคณะวิชาและ แหล่งทุนสนับสนุน ดังนี้.-

ชื่อโครงการ	หัวหน้าโครงการ	แหล่งทุน
<b>กลุ่มสาขาวิทยาศาสตร์และเทคโนโลยี จำนวน 41 โครงการคือ</b>		
<b>สถาบันวิจัยและพัฒนาวิทยาศาสตร์และเทคโนโลยี</b>		
1. Lengthening the Storage Life of Tropical and Subtropical Fruits	จินดา ศรศรีวิชัย	สำนักงานคณะกรรมการวิจัยแห่งชาติ
2. The Development of Solid State R.F. Power Amplifier for Ion Pulsing System	ธีรบรรณ บุญญวรรณ	ศูนย์เทคโนโลยีอิเล็กทรอนิกส์และคอมพิวเตอร์แห่งชาติ
3. Development of Beam Profile Monitor for neutron Generator	ธีรบรรณ บุญญวรรณ	ทบวงการพลังงานปรมาณูระหว่างประเทศ
4. การเคลือบฝังผิวโลหะและโลหะผสมด้วยไอออนหนัก	ถิรพัฒน์ วิลัยทอง	สำนักงานพัฒนาวิทยาศาสตร์และเทคโนโลยีแห่งชาติ
5. การวิจัยสารตัวนำยวดยิ่งอุณหภูมิสูง : สมบัติทางความร้อน	นิกร มังกรทอง	สำนักงานพัฒนาวิทยาศาสตร์และเทคโนโลยีแห่งชาติ
6. การเคลือบแข็งโดยวิธีไอออนอิมพลานเทชัน	นิยม บุญถนอม	ศูนย์เทคโนโลยีโลหะและวัสดุแห่งชาติ
7. ตะกั่วผสมสำหรับกำบังรังสี	นรา จิรภัทรพิมล	ศูนย์เทคโนโลยีโลหะและวัสดุแห่งชาติ
8. แม่เหล็กไฟฟ้าแบบละเอียดสำหรับงานทางด้านวิทยาศาสตร์และอุตสาหกรรมระดับสูง	วีระพงษ์ แพสุวรรณ	ศูนย์เทคโนโลยีโลหะและวัสดุแห่งชาติ
9. การพัฒนาสารพีโซอิเล็กทริกเซรามิกส์สำหรับต้นกำเนิดไฟฟ้าศักย์สูง	ทวี ตันมศิริ	ศูนย์เทคโนโลยีและวัสดุแห่งชาติ
10. การศึกษากลุ่มธาตุแพลตินัมในหินโครไมต์และหินอัลตราเมฟิก-เมฟิกซับซ้อน จังหวัดน่าน-อุดรดิตถ์ภาคเหนือของประเทศไทย	สุจิตร พิตรากุล	สำนักงานคณะกรรมการวิจัยแห่งชาติ
11. การสำรวจ ศึกษาแมลงศัตรูพืชบางชนิดและศัตรูธรรมชาติ	ไพฑูรย์ เล็กสวัสดิ์	สำนักงานคณะกรรมการวิจัยแห่งชาติ
12. ฐานข้อมูลนักวิจัยและงานวิจัยทางวิทยาศาสตร์และเทคโนโลยี	ถิรพัฒน์ วิลัยทอง	ศูนย์ถ่ายทอดเทคโนโลยี
13. Investigations on the Use of Sources Monoenergetic Secondary Neutron Sources in the 8 to 13 MEV. Range for Neutron Detector Calibration	สมศรี สิงขรัตน์	ทบวงการพลังงานปรมาณูระหว่างประเทศ

ชื่อโครงการ	หัวหน้าโครงการ	แหล่งทุน
<b>คณะวิทยาศาสตร์</b>		
14. พัฒนาการเตรียมเอ็นไซม์จากเมล็ดธัญพืช ในภาคเหนือ	นवलศรี รักอริยะธรรม	ศูนย์พันธุวิศวกรรมและเทคโนโลยีชีวภาพแห่งชาติ
15. การวิจัยวัสดุจำพวก Oxides ของ Transition Metals เพื่อใช้ทำ NTC Thermistor Sensor ปีที่ 2	สมชาย ทองเต็ม	ศูนย์เทคโนโลยีโลหะและวัสดุแห่งชาติ
16. การสังเคราะห์โพลิโกแมนโนไซด์โดยเอ็นไซม์ในระบบน้ำสองวัฏภาคที่มีเมล็ดดิน	ดารารัตน์ ทองขาว	สำนักงานคณะกรรมการวิจัยแห่งชาติ
17. การกระเจิงแบบไม่ยืดหยุ่นของอนุภาคนิวตรอนจาก $^{56}\text{Fe}$ ที่พลังงานนิวตรอนตกกระทบ 14 ล้าน อิเล็กตรอนโวลต์	วีระพงษ์ แพสุวรรณ	สำนักงานคณะกรรมการวิจัยแห่งชาติ
<b>คณะวิศวกรรมศาสตร์</b>		
18. โครงการพัฒนาชุดฝึกสอนและพัฒนาสำหรับไมโครคอมพิวเตอร์ ขนาด 16 บิต	ถวัลย์วงศ์ ไกรโรจนานันท์	ศูนย์เทคโนโลยีอิเล็กทรอนิกส์และคอมพิวเตอร์แห่งชาติ
19. โครงการวิจัยและพัฒนาเพื่อผลิตคอมพิวเตอร์แบบ Symmetric Multiprocessor ระยะเวลาที่ 1	เรวัตร์ หวังปรีดาเลิศกุล	ศูนย์เทคโนโลยีอิเล็กทรอนิกส์และคอมพิวเตอร์แห่งชาติ
20. โครงการศูนย์ถ่ายทอดเทคโนโลยีการออกแบบด้วยคอมพิวเตอร์ (ภาคเหนือ) ระยะเวลาที่ 2	ถวัลย์วงศ์ ไกรโรจนานันท์	ศูนย์เทคโนโลยีอิเล็กทรอนิกส์และคอมพิวเตอร์แห่งชาติ
21. โครงการซ็อกเก็ตไดโอดชนิดแกเลียมอาเซนายต์ GaAs Schottky Diodes	ธนวิชญ์ ชุติกาวิทย์	ศูนย์เทคโนโลยีอิเล็กทรอนิกส์และคอมพิวเตอร์แห่งชาติ
22. โครงการระบบวัดผลงานสำหรับอุตสาหกรรมไทย	พิภพ เล้าประจง	ศูนย์เทคโนโลยีอิเล็กทรอนิกส์และคอมพิวเตอร์แห่งชาติ
23. ศึกษาแนวทางปรับปรุงประสิทธิภาพของเตาก๊าซหุงต้มที่ผลิตในประเทศไทย	คณะวิศวกรรมศาสตร์	สำนักงานพลังงานแห่งชาติ
24. การตรวจสอบและประเมินผลการประหยัดพลังงานในโรงงานอุตสาหกรรมและอาคารพาณิชย์	คณะวิศวกรรมศาสตร์	สำนักงานพลังงานแห่งชาติ

ชื่อโครงการ	หัวหน้าโครงการ	แหล่งทุน
<p><b>คณะเภสัชศาสตร์</b></p> <p>7. การพัฒนาผลิตภัณฑ์ยา เพื่อใช้รักษาโรคผิวหนังบางชนิดจากสมุนไพรในตระกูล Labiatae</p> <p>8. การศึกษาความเป็นไปได้ของยาลดความดันโลหิตบางชนิดสำหรับใช้ในระบบควบคุมการปลดปล่อยตัวยาผ่านผิวหนัง</p> <p><b>กลุ่มสาขาสังคมศาสตร์ จำนวน 3 โครงการ คือ คณะศึกษาศาสตร์</b></p> <p>1. รูปแบบการเรียนรู้ของนักเรียนมัธยมศึกษาในจังหวัดเชียงใหม่</p> <p>2. การสร้างบทเรียนสำเร็จรูปวิชาภาษาฝรั่งเศส</p> <p><b>คณะสังคมศาสตร์</b></p> <p>3. การวางแผนการใช้ที่ดินบริเวณอุทยานแห่งชาติ สุเทพ-ปุย</p>	<p>ศิริพร โอโกโนกิ</p> <p>วัชรวิ เนติสิงหะ</p> <p>ชัยนาถ นาคบุพผา</p> <p>กรรองกาญจน์ อรุณรัตน์</p> <p>นิตยา ประพุทธนิตสาร</p>	<p>สำนักงานคณะกรรมการวิจัยแห่งชาติ</p> <p>สำนักงานคณะกรรมการวิจัยแห่งชาติ</p> <p>สำนักงานคณะกรรมการวิจัยแห่งชาติ</p> <p>สำนักงานคณะกรรมการวิจัยแห่งชาติ</p> <p>กรมป่าไม้</p>

2. โครงการวิจัยที่ดำเนินการภายใต้การสนับสนุนจากแหล่งทุนอื่น นอกงบประมาณแผ่นดิน จำนวน 126 โครงการ จำแนกตามแหล่งทุนที่สนับสนุน ดังนี้.-
- 2.1 งบประมาณเงินรายได้มหาวิทยาลัยเชียงใหม่ จำนวน 19 โครงการ จำแนกตามกลุ่มคณะวิชา ดังนี้.-

ชื่อโครงการ	หัวหน้าโครงการ
<p><b>กลุ่มสาขาวิทยาศาสตร์และเทคโนโลยี จำนวน 2 โครงการ คือ คณะวิศวกรรมศาสตร์</b></p> <p>1. การประยุกต์สร้างเครื่องเชื่อม TIG จากเครื่องเชื่อมไฟฟ้า</p> <p>2. การศึกษาสร้างเครื่องแต่งแร่จิ๊ก แบบใช้แรงลมอัด (PNEUMATIC JIG)</p> <p><b>กลุ่มสาขาวิทยาศาสตร์สุขภาพ จำนวน 5 โครงการ คือ คณะทันตแพทยศาสตร์</b></p> <p>1. ใต้วางเครื่องมือทันตกรรมสำหรับระบบกึ่งทันตกรรมสี่หัตถ์</p> <p>2. ผลของการ “เรียนรู้จากการสอนผู้อื่น” ในโครงการควบคุม</p>	<p>ชวลิต พรหมบุญสมรัตน์ มโนรส</p> <p>วิษชุดา เมืองมูลอุทัยวรรณ กาญจนกามล</p>

ชื่อโครงการ	หัวหน้าโครงการ
<p>แผ่นคราบจุลินทรีย์ต่อทัศนคติและการปฏิบัติงานในการควบคุมแผ่นคราบจุลินทรีย์ของนักศึกษาทันตแพทย์ ชั้นปีที่ 6</p> <p>3. การศึกษาต้นทุนต่อหน่วยของงานทันตกรรมในคลินิกบริการคณะทันตแพทยศาสตร์ มหาวิทยาลัยเชียงใหม่</p> <p>4. การศึกษาเชื้อแบคทีเรียที่เป็นสาเหตุของการติดเชื้อในช่องปากที่มีสาเหตุจากฟัน</p> <p>5. การขึ้นผิดตำแหน่งของฟันกรามแท้บนซี่ที่หนึ่งในเด็กนักเรียนชั้น ป.1 ถึง ป.3 อ.เมือง จ.เชียงใหม่ : ความชุกและสาเหตุ</p> <p><b>กลุ่มสาขาสังคมศาสตร์ จำนวน 12 โครงการ คือ</b></p> <p><b>คณะศึกษาศาสตร์</b></p> <p>1. บทบาทของครูและการมีส่วนร่วมของผู้ปกครองในการศึกษาของเด็กปฐมวัยในเขตเมืองเชียงใหม่</p> <p>2. ความคิดเห็นเกี่ยวกับจริยธรรมในหนังสือพิมพ์รายวัน และการนำไปใช้ในชีวิตประจำวันของนักศึกษาคณะศึกษาศาสตร์ มหาวิทยาลัยเชียงใหม่</p> <p>3. การนิเทศการฝึกประสบการณ์วิชาชีพโดยครูพี่เลี้ยงของนักศึกษาวิชาเอกภาษาอังกฤษ ภาควิชามัธยมศึกษา คณะศึกษาศาสตร์ มหาวิทยาลัยเชียงใหม่</p> <p>4. ความคิดเห็นของครูคณิตศาสตร์ในจังหวัดเชียงใหม่ เกี่ยวกับการพัฒนาและการใช้หลักสูตรวิชาเลือกคณิตศาสตร์ สำหรับนักเรียนชั้นมัธยมศึกษาปีที่ 1</p> <p>5. การเรียนรู้วิชาคณิตศาสตร์โดยการเรียนแบบรอบรู้</p> <p>6. ความต้องการของบุคลากรประจำการด้านเนื้อหาวิชาคหกรรมศาสตร์</p> <p>7. ปัจจัยที่ส่งผลให้โครงการส่งเสริมการประกอบอาชีพอิสระของนักเรียนเพื่อการมีรายได้ระหว่างเรียนประสบความสำเร็จ</p> <p>8. การศึกษาเปรียบเทียบการสอนกระโดดสูงท่า Fosbury โดยวิธีการอธิบายประกอบการสาธิตของผู้สอนด้วยเทปบันทึกภาพของนักเรียนระดับชั้นมัธยมศึกษาปีที่ 2</p> <p>9. ความต้องการในการใช้หนังสืออ้างอิงของนักเรียนโรงเรียนสาธิตมหาวิทยาลัยเชียงใหม่</p> <p><b>คณะมนุษยศาสตร์</b></p> <p>10. สภาพทางจิตใจของผู้ใช้บริการการให้คำปรึกษาเกี่ยวกับโรคเอดส์ทางโทรศัพท์ : เอ-ไลน์</p> <p>11. ภูมิหลังของครอบครัวกับการพัฒนาภาษาเขียนในวัยเด็กตอนต้น</p> <p>12. การจัดทำตรชนีวารสารภาษาไทย สาขาบรรณารักษศาสตร์และสารนิเทศศาสตร์โดยใช้ไมโครคอมพิวเตอร์และโปรแกรมสำเร็จรูป</p>	<p>สุวรรณณี ดวงรัตนพันธ์</p> <p>อนันต์ พงศ์สุวารีย์กุล</p> <p>กนกนาฏ จินตกานนท์</p> <p>สมาลี คุ่มชัยสกุล</p> <p>พินดา สิ้นสุวรรณ</p> <p>นันทิยา แสงสิน</p> <p>อัญชลี ตนานนท์</p> <p>เบญจา โสทรโยม ประหยัด สายวิเชียร</p> <p>พรปริญญา สุขวัฒนา</p> <p>ขวัญชัย แสงสุวรรณ</p> <p>คัทลียา ปริชานี</p> <p>หัวหน้าภาควิชาจิตวิทยา</p> <p>ศิริเพิ่ม เชาวน์ศิลป์ คณิดา อินทรสูต</p>



2.2 แหล่งทุนอื่นภายในประเทศ จำนวน 73 โครงการ จำแนกตามกลุ่มคณะวิชา ดังนี้.-

ชื่อโครงการ	หัวหน้าโครงการ	แหล่งทุน
<p>กลุ่มสาขาวิทยาศาสตร์และเทคโนโลยี จำนวน 14 โครงการ คือ</p> <p>สถาบันวิจัยและพัฒนาวิทยาศาสตร์และเทคโนโลยี</p> <p>1. Environment Assessment of Northern Thailand: Chiang Mai, Lampang And Phrae Basins.</p> <p>คณะวิศวกรรมศาสตร์</p> <p>2. สภาวะฝนกรดในภาคเหนือของประเทศไทย</p> <p>3. การศึกษาผลกระทบสิ่งแวดล้อม โครงการเหมืองลิกไนต์แม่เมาะ</p> <p>4. Chiang Mai Planning Project</p> <p>5. การวิจัยน้ำเสียเมืองเชียงใหม่</p> <p>6. ศึกษาผลกระทบสิ่งแวดล้อม โครงการเชื่อมก๊วยคองมา (เพิ่มเติม)</p> <p>7. การวิจัยสร้างโรงอบแห้งขนาดเชิงพาณิชย์</p> <p>8. การวิจัยเกี่ยวกับโรงอบแห้ง ขนาดเชิงพาณิชย์ ขนาด 1 ตัน</p> <p>9. การวิจัย Solid Waste Logistics</p> <p>10. แก้ไขปัญหาน้ำเสียบริเวณพื้นที่เร่งด่วนเทศบาลนครเชียงใหม่ ฝั่งตะวันตกของแม่น้ำปิง</p> <p>11. การสำรวจและออกแบบบำบัดน้ำเสียในเขตเทศบาล</p> <p>คณะเกษตรศาสตร์</p> <p>12. การวิจัยโรคข้าวญี่ปุ่น</p> <p>13. การวิจัยด้านเมล็ดพันธุ์ข้าวญี่ปุ่น</p> <p>14. การวิจัยการจัดการหลังเก็บเกี่ยวข้าวญี่ปุ่น</p>	<p>ทวีศักดิ์ ระมิงค์วงศ์</p> <p>สุพร คุณตะเทพ</p> <p>สุพร คุณตะเทพ</p> <p>สุพร คุณตะเทพ</p> <p>คณะวิศวกรรมศาสตร์</p> <p>สุพร คุณตะเทพ</p> <p>ภาควิชาวิศวกรรมเครื่องกล</p> <p>ภาควิชาวิศวกรรมเครื่องกล</p> <p>สุพร คุณตะเทพ</p> <p>ภาควิชาวิศวกรรมสิ่งแวดล้อม</p> <p>ภาควิชาวิศวกรรมสิ่งแวดล้อม</p> <p>ชาติวี สิทธิกุล</p> <p>สุชาดา เวียรศิลป์</p> <p>ศุภศักดิ์ ลิ้มปิติ</p>	<p>บริษัท ปตท. สำรวจและผลิตปิโตรเลียม จำกัด</p> <p>บริษัท คอนซัลติ้งเอนจิเนียริ่ง จำกัด</p> <p>การไฟฟ้าฝ่ายผลิตแห่งประเทศไทย</p> <p>บริษัท Louis Berger International Inc.</p> <p>บริษัท ซีเทคฯ</p> <p>ก.ฟ.ผ.แห่งประเทศไทย</p> <p>บริษัทสวนวังน้ำลี่</p> <p>บริษัท รอยแลการเกษตร จำกัด</p> <p>เทศบาลนครเชียงใหม่</p> <p>บริษัท เซ้าอีสท์เอเชียเทคโนโลยี จำกัด และบริษัท แมคโครคอนซัลแตนท์ จำกัด</p> <p>เทศบาลเมืองเชียงราย</p> <p>T.C.C. AGRICULTURAL CO.,LTD.</p> <p>T.C.C. AGRICULTURAL CO.,LTD.</p> <p>T.C.C. AGRICULTURAL CO.,LTD.</p>

ชื่อโครงการ	หัวหน้าโครงการ	แหล่งทุน
<p><b>กลุ่มสาขาวิทยาศาสตร์สุขภาพ จำนวน 59 โครงการคือ</b></p> <p><b>คณะแพทยศาสตร์</b></p> <ol style="list-style-type: none"> <li>1. การศึกษาเปรียบเทียบการเจริญเติบโตของตัวอ่อนหนูถีบจักรในน้ำเพาะเลี้ยงที่ปรับความเป็นกรด-ด่าง ด้วย CO<sub>2</sub> หรือ HEPES</li> <li>2. The role of hyperthermia on cancer development</li> <li>3. Alterations in Renal Functions and Hemodynamics by Mannitol-induced Hyperosmolarity in Dogs</li> <li>4. Comparative study of the efficiency of Mesterolone and Clomiphene citrate in Oligospermic men.</li> <li>5. A randomized clinical trial of tinidazole in woman with bacterial vaginosis-comparing the treatment in woman alone versus the same treatment in both partners.</li> <li>6. Detection of Human Papilloma Virus Types in Cervical Premalignant and Malignant Lesions and their Histopathological Relationship.</li> <li>7. Evaluation of Endogenous Estrogen and Progesterone in Mammary Ductal Carcinoma Cells and Clinicoimmunopathological Relationship.</li> <li>8. Susceptibility of Methicillin-Resistant Staphylococcus aureus to ofloxacin combined with cloxacillin</li> <li>9. The development of diagnostic test for quantitation of heparin and heparin like substance of biological sample</li> </ol>	<p>พรภิมล ตั้งชัยสิน</p> <p>อัญชลี พงศ์ชัยเดชา</p> <p>ดิเรก บรรณจักร์</p> <p>จำนง อุดวิชัย</p> <p>ธีระพร วุฒยวนิช</p> <p>นิรัชนี เลิศประเสริฐสุข</p> <p>เลิศลักษณ์ ภูพัฒน์</p> <p>ประสิทธิ์ ธราวิจิตรกุล</p> <p>ปรัชญา คงทวีเลิศ</p>	<p>กองทุนพัฒนาคณะแพทยศาสตร์</p> <p>กองทุนพัฒนาคณะแพทยศาสตร์</p> <p>กองทุนพัฒนาคณะแพทยศาสตร์</p> <p>กองทุนพัฒนาคณะแพทยศาสตร์</p> <p>กองทุนพัฒนาคณะแพทยศาสตร์</p> <p>กองทุนพัฒนาคณะแพทยศาสตร์ และมูลนิธิ อานันทมหิดล</p> <p>กองทุนพัฒนาคณะแพทยศาสตร์ และมูลนิธิ อานันทมหิดล</p> <p>กองทุนพัฒนาคณะแพทยศาสตร์</p> <p>กองทุนพัฒนาคณะแพทยศาสตร์</p>

ชื่อโครงการ	หัวหน้าโครงการ	แหล่งทุน
10. ผลของสารสกัดจากยอดมะพร้าวต่อโครโมโซมของคน	อำนาจ มีเวที	คณะแพทยศาสตร์
11. การเปรียบเทียบการเจริญของเซลล์จากน้ำคร่ำในน้ำยาเลี้ยงเซลล์ต่างชนิดและการเกิด Pseudomosaicism	อำนาจ มีเวที	คณะแพทยศาสตร์
12. Fragile X. Syndrome ในโรงพยาบาลมหาสารคามเชียงใหม่	ยิ่งพันธ์ อนุศรี	คณะแพทยศาสตร์
13. Short-term Entomological Impact of Insecticide-impregnated Bednets in Forest-fringe Villages: a Cross-over Study	อุดม ชัยทอง	กองทุนพัฒนาคณะแพทยศาสตร์
14. เกล็ดขจลนศาสตร์ของลิโดเคน และในเฟดติป็น เมื่อให้โดยการรับประทานในผู้ป่วยโรคตับแข็ง	วิทยา ตันสุวรรณนนท์	กองทุนพัฒนาคณะแพทยศาสตร์
15. Micro-fuel cell oxygen analyzer : A local made trial	ธีรศักดิ์ บริสุทธิบัณฑิต	กองทุนพัฒนาคณะแพทยศาสตร์
16. Biological Control of Anopheles minimus in northern Thailand : A survey for indigenous bioagents	เวช ชูโชติ	กองทุนพัฒนาคณะแพทยศาสตร์
17. การประเมินคุณภาพชีวิตของผู้ป่วยมะเร็งปอดที่มารับการรักษาด้วยเคมีบำบัด ในโรงพยาบาลมหาสารคามเชียงใหม่	วนิดา จูทะพันธ์	กองทุนพัฒนาคณะแพทยศาสตร์
18. การศึกษาเปรียบเทียบระดับแมกนีเซียมในซีรัมของสตรีที่เป็นโรคพิษแห่งครรภ์ที่ได้รับการรักษาด้วยการหยุดแมกนีเซียมซัลเฟต เข้าทางหลอดเลือดดำ อัตรา 1 กรัม กับ 2 กรัม ต่อชั่วโมง	ธีระ ทองสง	กองทุนพัฒนาคณะแพทยศาสตร์
19. ระดับ antithrombin III activity ในผู้ป่วย pre-eclampsia, ความดันโลหิตสูงเรื้อรังและครรภ์ปกติ	สุรีย์ สิมารักษ์	กองทุนพัฒนาคณะแพทยศาสตร์
20. The effect of undernutrition on the Development of the corticospinal system in the rat	อัจฉรา อร่ามรัตน์	กองทุนพัฒนาคณะแพทยศาสตร์

ชื่อโครงการ	หัวหน้าโครงการ	แหล่งทุน
21. Evaluation of the mutagenesis of shallot ( <i>Allium ascaionicum</i> ) : Effect of phase II conjugation reaction to its mutagenicity on salmonella mutation assay	อุษณีย์ วินิจเขตคำนวนณ	กองทุนพัฒนาคณะแพทยศาสตร์
22. การศึกษาเปรียบเทียบโรคมะเร็งปอดในกลุ่มคนที่สูบบุหรี่ขี้และไม่สูบบุหรี่อายุ 45 ปี ขึ้นไป	ทรงวุฒิ สรสุชาติ	มูลนิธิสมเด็จพระเจ้าบรมวงศ์เธอกรมพระยาชัยนาทนเรนทร
23. Survival of lung cancer patients stage II & III after irradiation and chemotherapy	พงษ์ศิริ ปรารภนาดี	
24. Patency of Vascular Access for Chronic renal failure patients	กำพล เลหาพิญแสง	
25. Epidimiology ของการบาดเจ็บต่าง ๆ ของโรงพยาบาลนครเชียงใหม่ - ผลของการบาดเจ็บต่อ Organ ต่าง ๆ - สาเหตุของการตายในผู้ป่วยบาดเจ็บในเชียงใหม่ - สาเหตุของ Traffic Accident ต่อการบาดเจ็บในผู้ป่วย	พงษ์ศิริ ปรารภนาดี	
26. Epidimiology ของมะเร็งหลอดอาหารในภาคเหนือ	พงษ์ศิริ ปรารภนาดี	
27. การรักษา มะเร็งหลอดอาหารโดยวิธีการต่าง ๆ	ทรงวุฒิ สรสุชาติ	
28. Preoperative radiation for superior sulcus tumor	พงษ์ศิริ ปรารภนาดี	
29. Tumor marker or the diagnosis and follow up of lung cancer treatment	พงษ์ศิริ ปรารภนาดี	
30. Riodearadable Polyester for use in surgical applications	พงษ์ศิริ ปรารภนาดี	
31. Breast cancer ในแง่ต่าง ๆ เพื่อเปรียบเทียบ result of treatment	นิมิต มาร์ติน	

ชื่อโครงการ	หัวหน้าโครงการ	แหล่งทุน
<p>32. Anterior Seromyotomy and posterior truncal vagotomy (ASM with PTV) for perforated chronic peptic ulcer</p> <p>33. Early Result of Open Heart Surgery at Maharaj Nakorn Chiang Mai Hospital</p> <p>34. Negative Apendectomy</p> <p>35. Patient controlled analgesia</p> <p>36. Oxygen desaturation during transfer to the recovery room</p> <p>37. Residual curarization in the recovery room</p> <p>38. Vecuronium infusion in open heart surgery effects of hypothermic bypass</p> <p>39. Compare discharge time in outpatient litholapaxy; general anesthesia and caudal anesthesia</p> <p>40. ภาพถ่ายทางรังสี (X-ray) ของบาดแผล กระสุนปืนลูกโตดเทียบกับชนิดของหัวกระสุน</p> <p>41. ระดับเอ็นไซม์โคลีนเอสเตอเรสในผู้ที่เสียชีวิตจากสารเคมีกำจัดแมลงชนิด anti-cholinesterase</p> <p>42. ระดับโคลีนเอสเตอเรสเอ็นไซม์ในซีรัม, เลือดและเม็ดเลือดแดงของคนไทยปกติ</p>	<p>ม.ร.ว.ธีรภัทร์ จักรพันธ์</p> <p>สวัสดิ์ อัครวิยานนท์</p> <p>ทิวา สุทธิโอสถ</p> <p>ประสงค์ คุณทรงเกียรติ</p> <p>ยอดยิ่ง ปัญจสวัสดิวงศ์</p> <p>วรวิฑูร ลากิเศษพันธ์</p> <p>วรวิฑูร ลากิเศษพันธ์</p> <p>สมชัย วงษ์พันธ์กมล</p> <p>ธานินทร์ ภูพัฒน์</p> <p>ไพฑูรย์ ณรงค์ชัย</p> <p>วีระวรรณ เรืองยุทธิการณ์</p>	<p></p> <p></p> <p></p> <p></p> <p></p> <p></p> <p></p> <p></p> <p>ส่วนตัว</p> <p>ส่วนตัว</p> <p>-</p>
<p><b>คณะพยาบาลศาสตร์</b></p> <p>43. การดำเนินงานป้องกันและควบคุม การติดเชื้อในโรงพยาบาล</p> <p>44. ผลของการจัดโปรแกรมโภชนศึกษา เรื่องอาหารทารกสำหรับหญิงหลังคลอด ที่มารับบริการที่โรงพยาบาล มหาราชนครเชียงใหม่</p> <p>45. ความพึงพอใจของผู้สูงอายุต่อ บริการของโครงการศูนย์ส่งเสริม สุขภาพผู้สูงอายุ คณะพยาบาล- ศาสตร์ มหาวิทยาลัยเชียงใหม่</p>	<p>วิจิตร ศรีสุพรรณ</p> <p>พัชราภรณ์ อารีย์</p> <p>ทวีลักษณ์ วรรณฤทธิ์</p>	<p>บริษัทเบคตันดิคกินสัน จำกัด</p> <p>C.M.B. คณะพยาบาล- ศาสตร์</p> <p>C.M.B. คณะพยาบาล ศาสตร์</p>

ชื่อโครงการ	หัวหน้าโครงการ	แหล่งทุน
46. แบบแผนสุขภาพ ปัญหา ความต้องการของผู้สูงอายุในชมรมผู้สูงอายุเขตชนบท จ.เชียงใหม่	อำไพ ชนะกอก	C.M.B. คณะพยาบาลศาสตร์
47. แบบแผนสุขภาพผู้สูงอายุโครงการส่งเสริมสุขภาพผู้สูงอายุ คณะพยาบาลศาสตร์ มหาวิทยาลัยเชียงใหม่	นิตยา ภิญโญคำ	C.M.B. คณะพยาบาลศาสตร์
48. การพัฒนาบันทึกทางการแพทย์ของโรงพยาบาลมหาราชนครเชียงใหม่	ประคิน สุขฉายา	C.M.B. คณะพยาบาลศาสตร์
49. การปรับปรุงพฤติกรรมมารับประทานลาบดิบของชาวบ้าน : กรณีศึกษาหมู่บ้านช่องกอก ตำบลอุโมงค์ อำเภอเมือง จังหวัดลำพูน	สาคร พุทธปวน	ศูนย์พัฒนาสาธารณสุขอาเซียน
50. ความสัมพันธ์ระหว่างเจตคติกับพฤติกรรมการป้องกันการติดเชื้อโรคเอดส์ของนักศึกษาระดับอาชีวศึกษา จังหวัดเชียงใหม่	อำไพ ชนะกอก	C.M.B. คณะพยาบาลศาสตร์
51. ภาวะสุขภาพและความต้องการทางด้านสุขภาพอนามัยของผู้สูงอายุในเขตหมู่ 2 ต.ช้างเผือก อ.เมือง จ.เชียงใหม่	ราตรี โอภาส	C.M.B. คณะพยาบาลศาสตร์
52. ผลของการสัมผัสต่อการเผชิญความเจ็บปวดในระยะคลอดและการรับรู้ประสบการณ์การคลอด	ฉวี เบาทรวง	C.M.B. คณะพยาบาลศาสตร์
53. ความสัมพันธ์ระหว่างความรู้ ความเชื่อด้านสุขภาพกับพฤติกรรมสุขภาพอนามัยของมารดาเด็กป่วยโรคอุจจาระร่วงเฉียบพลัน	นันทา เลี้ยววิริยะกิจ	C.M.B. คณะพยาบาลศาสตร์
54. ความสัมพันธ์ระหว่างปัจจัยพื้นฐานบางประการ แรงสนับสนุนทางสังคม ความสามารถในการดูแลตนเองกับคุณภาพชีวิตในผู้ป่วยโรคเบาหวาน	ทิพาพร วงศ์หงษ์กุล	C.M.B. คณะพยาบาลศาสตร์
55. เปรียบเทียบค่าใช้จ่ายในการผลิตพยาบาลระดับปริญญาตรี ระหว่างหลักสูตรต่อเนื่องกับหลักสูตร 4 ปี และผลกระทบของหลักสูตรต่อเนื่อง	วิจิตร ศรีสุพรรณ	C.M.B. คณะพยาบาลศาสตร์

## การทะนุบำรุงศิลปวัฒนธรรม

ภาคเหนือเป็นดินแดนที่มากด้วยศิลปวัฒนธรรมอันดีงามมาแต่โบราณ ประกอบกับมหาวิทยาลัยเชียงใหม่มีคณาจารย์และนักวิชาการที่มีความรู้ความเข้าใจและเชี่ยวชาญเกี่ยวกับศิลปวัฒนธรรมอันล้ำค่าในภาคเหนือเป็นอย่างยิ่ง มหาวิทยาลัยจึงกำหนดเป็นภารกิจหลักสำคัญประการหนึ่ง คืองานทะนุบำรุงศิลปวัฒนธรรม และได้ดำเนินงานตามภารกิจหลักด้วยดีเสมอมา

เพื่อให้การดำเนินงานที่มีประสิทธิภาพมากยิ่งขึ้น จึงได้จัดตั้งโครงการศูนย์ส่งเสริมศิลปวัฒนธรรมขึ้นในปี พ.ศ.2528 ให้เป็นองค์กรกลาง รับผิดชอบประสานงานเกี่ยวกับการอนุรักษ์ส่งเสริมและเผยแพร่วัฒนธรรมโดยเฉพาะ และเนื่องจากเป็น

งานที่สำคัญสอดคล้องกันกับนโยบายในระดับประเทศ ในช่วงแผนพัฒนาฯ ระยะที่ 7 (2535-2539) มหาวิทยาลัยเชียงใหม่จึงได้รับการสนับสนุนให้ยก ระดับโครงการจัดตั้งศูนย์ส่งเสริมศิลปวัฒนธรรม เป็นสำนักส่งเสริมศิลปวัฒนธรรม ซึ่งมีฐานะเทียบเท่าคณะ ปัจจุบันกำลังอยู่ในระหว่างการจัดดำเนินงานตามลำดับขั้นตอน

ในส่วนของมหาวิทยาลัยได้ปรับปรุงอาคารเพื่อใช้เป็นสถานที่ถาวรสำหรับเก็บรักษาและแสดงนิทรรศการต่างๆ ปัจจุบันเรียกอาคารนี้ว่า “หอศิลป์ ปีนมาลา” ทั้งนี้อยู่ในความดูแลของโครงการจัดตั้งศูนย์ส่งเสริมศิลปวัฒนธรรม

ในช่วงปีงบประมาณ 2535 คณะ/หน่วยงานต่างๆ ได้จัดกิจกรรมเกี่ยวกับการทะนุบำรุงศิลปวัฒนธรรม ดังนี้

วัน เดือน ปี	กิจกรรม	ผู้จัด
18 พ.ย. 34	งานทอดกฐินประจำปี 2534	มหาวิทยาลัยเชียงใหม่
21 พ.ย. 34	การจัดขบวนกระทรงเล็ก เข้าร่วมงานประเพณี ยี่เป็งของจังหวัดเชียงใหม่	มหาวิทยาลัยเชียงใหม่
19 พ.ย. 34	การบรรยายเรื่อง “คัมภีร์วิวงสมาลีนี้ : การสอบชำระและการศึกษาเชิงวิเคราะห์”	สถาบันวิจัยสังคม มหาวิทยาลัยเชียงใหม่
2-29 ก.พ. 35	การจัดนิทรรศการเรื่อง “ผ้าเอเซีย : มรดกร่วมทางวัฒนธรรม”	มหาวิทยาลัยเชียงใหม่ร่วมกับคณะกรรมาการวัฒนธรรมแห่งชาติและวิทยาลัยครูเชียงใหม่
2-17 เม.ย. 35	นิทรรศการฟ้อนเจิง : อธิพลของฟ้อนเจิงต่อการฟ้อนรำของล้านนา	ศูนย์ส่งเสริมศิลปวัฒนธรรมและสำนักหอสมุด มหาวิทยาลัยเชียงใหม่ร่วมกับชมรมพื้นบ้านล้านนาสโมสร นักศึกษามหาวิทยาลัยเชียงใหม่
13 เม.ย. 35	การจัดขบวนแห่พระพุทธรูปสำคัญของมหาวิทยาลัยเชียงใหม่ เพื่อเข้าร่วมขบวนแห่พระพุทธรูปหิงส์ของจังหวัดเชียงใหม่ เนื่องในประเพณีสงกรานต์	มหาวิทยาลัยเชียงใหม่

วัน เดือน ปี	กิจกรรม	ผู้จัด
17 เม.ย. 35	พิธีรดน้ำดำหัวอธิการบดีและผู้อาวุโส มหาวิทยาลัยเชียงใหม่	สโมสรข้าราชการมหาวิทยาลัยเชียงใหม่และสมาคมศิษย์เก่ามหาวิทยาลัยเชียงใหม่
19 เม.ย. 35	นิทรรศการประกวดพระพุทธรูปพระเครื่องและเหรียญคุณาจารย์ต่าง ๆ	โรงเรียนสาธิตมหาวิทยาลัยเชียงใหม่
25 มิ.ย. 35	งานพิธีไหว้ครู	สโมสรนักศึกษามหาวิทยาลัยเชียงใหม่
23 ก.ค. 35	การบรรยายพิเศษเรื่อง “ลักษณะเด่นของตำนานในล้านนา”	สถาบันวิจัยสังคม มหาวิทยาลัยเชียงใหม่
30 ก.ค. 35	การบรรยายพิเศษเรื่อง การใช้กิจกรรมฝาผนังเพื่อเป็นหลักฐานทางประวัติศาสตร์กรณีวัดภูมินทร์	โครงการศูนย์ส่งเสริมศิลปวัฒนธรรม มหาวิทยาลัยเชียงใหม่
27 ส.ค. 35	เสวนาวิชาการเรื่อง “วัฒนธรรมคนเมืองกับการเลือกตั้ง 13 ก.ย. 35	ชมรมพื้นบ้านล้านนา มหาวิทยาลัยเชียงใหม่

กิจกรรมงานทะนุบำรุงศิลปวัฒนธรรม ที่จัดขึ้นโดยโครงการจัดตั้งศูนย์ส่งเสริมศิลปวัฒนธรรม ในปีงบประมาณ 2535 สามารถสรุปได้ดังนี้

วัน เดือน ปี	กิจกรรม	สถานที่จัด
20 ก.ย.- 4 ต.ค. 34	การแสดงศิลปกรรมแห่งชาติครั้งที่ 37	หอสมุดแห่งชาติรัชมิ่งคลาภิเษก เชียงใหม่
15 พ.ย.34 21-28 พ.ย. 34	ดนตรีแจ๊ส The Dirty Dozen Brass Band” ต้อนรับนักวิจัยประเทศเกาหลี สัมมนาเรื่อง “ฟ็อนเมืองเก่าลาย”	ศาลาอ่างแก้ว โครงการศูนย์ฯ สำนักหอสมุด
14 ธ.ค. 34 21-22 ธ.ค. 34	ประชุมโครงการอนุรักษ์คัมภีร์ใบลานล้านนา ละครการกุศลเรื่อง “ดวงดอกแก้วจะบานหวานหอม”	สำนักหอสมุด ห้องประชุมคณะมนุษยฯ
30 ม.ค. 35	พิธีทูลเกล้าถวายเหรียญ UNESCO Borobudur	ศาลาธรรม
30 ม.ค. 35	การสาธิตการใช้ผ้าพื้นเมืองในสังคมปัจจุบัน	ลานสัก
30 ม.ค.-1 ก.พ. 35	การสาธิตขบวนการทำผ้า	สำนักหอสมุด
31 ม.ค.- 2 ก.พ. 35	การประชุมปฏิบัติการระดับภูมิภาคเรื่อง “ผ้าเอเซีย : มรดกร่วมทางวัฒนธรรม”	สำนักหอสมุด



วัน เดือน ปี	กิจกรรม	ผู้จัด
1-29 ก.พ. 35	นิทรรศการ “ผ้าเอเซีย : มรดกร่วมทางวัฒนธรรม”	หอศิลป์ปิ่นมาลา
8 เม.ย. 35	การประกวดฟ้อนเจิง	หอศิลป์ปิ่นมาลา
9 เม.ย. 35	การสัมมนาเรื่อง “ฟ้อนเจิง : อิทธิพลของฟ้อนเจิงที่มีต่อการฟ้อนรำของล้านนา”	สำนักหอสมุด
30 พ.ค. 35	การประชุมสัมมนาเนื้อหาคัมภีร์ไบเบิลานจังหวัดแม่ฮ่องสอน	วัดก้าก่อ
11 มิ.ย. 35	การประชุมสัมมนาเนื้อหาคัมภีร์ไบเบิลานจังหวัดแพร่	วัดพระบาทมิ่งเมือง
17 มิ.ย. 35	ต้อนรับคณะผู้บริหารจากมหาวิทยาลัยยูนนาน	โครงการศูนย์ฯ
25 มิ.ย. 35	พิธีไหว้ครูนักศึกษา มหาวิทยาลัยเชียงใหม่ 2535	
27 มิ.ย. 35	การประชุมสัมมนาเนื้อหาคัมภีร์ไบเบิลาน	วัดศรีโคมคำ จ.พะเยา
30 ก.ค. 35	การบรรยาย “การใช้จิตกรรมฝาผนังเพื่อเป็นหลักฐานทางประวัติศาสตร์”	
1-15 ส.ค. 35	นิทรรศการเชียงใหม่เมื่อวันวาน	สำนักหอสมุด
1-30 ก.ย. 35		
18 ส.ค. 35	การบรรยายเรื่อง “สนทนาสัญจรกับละครเวที”	กาดสวนแก้ว

นอกจากกิจกรรมต่าง ๆ ดังกล่าว มหาวิทยาลัย คณะ/หน่วยงานต่าง ๆ ยังได้ร่วมกันจัดกิจกรรมเพื่อส่งเสริมงานทะนุบำรุงศิลปวัฒนธรรม ตลอดจนร่วมประสานความร่วมมือเพื่อจัดกิจกรรมต่าง ๆ และ

เข้าร่วมประเพณีประจำท้องถิ่น ที่จัดขึ้นเพื่ออนุรักษ์ศิลปวัฒนธรรมอันดีงามอีกด้วย เช่น ประเพณีสงกรานต์ ลอยกระทง ตักบาตรเทโวโรหณะ งานประเพณีทอดกฐิน เป็นต้น



มหาวิทยาลัยเชียงใหม่ จัดขบวนแห่พระพุทธรูปสำคัญของมหาวิทยาลัยเชียงใหม่ เข้าร่วมขบวนแห่พระพุทธรูปสิงห์ของจังหวัดเชียงใหม่ เนื่องในประเพณีสงกรานต์ ในวันที่ 13 เมษายน 2535 นี้ ในขบวนของมหาวิทยาลัยเชียงใหม่ประกอบด้วย ขบวนช่างฟ้อนของเจ้าหน้าที่ทุกหน่วยงานในมหาวิทยาลัยเชียงใหม่ ขบวนกลองหลวง ขบวนพุ่มดอกไม้สักการะ ขบวนการแสดงศิลปล้านนา องค์การนักศึกษามหาวิทยาลัยเชียงใหม่ และขบวนรถบุษบกพระพุทธรูปสำคัญของมหาวิทยาลัยเชียงใหม่



ผู้ช่วยศาสตราจารย์ ดร.ชวลิต พุทวงศ์ รองอธิการบดี ฝ่ายกิจการนักศึกษา มหาวิทยาลัยเชียงใหม่ รับมอบพระไตรปิฎก 1 ชุด จากพระสุพรหม ยานเธร (พระอาจารย์ทอง สิริมงคลโร) เจ้าอาวาสวัดจำเป็ง เพื่อให้นักศึกษา และบุคลากรของมหาวิทยาลัยเชียงใหม่ได้ศึกษาค้นคว้าต่อไป ณ วัดจำเป็ง จังหวัดเชียงใหม่ เมื่อวันที่ 27 พฤษภาคม 2534

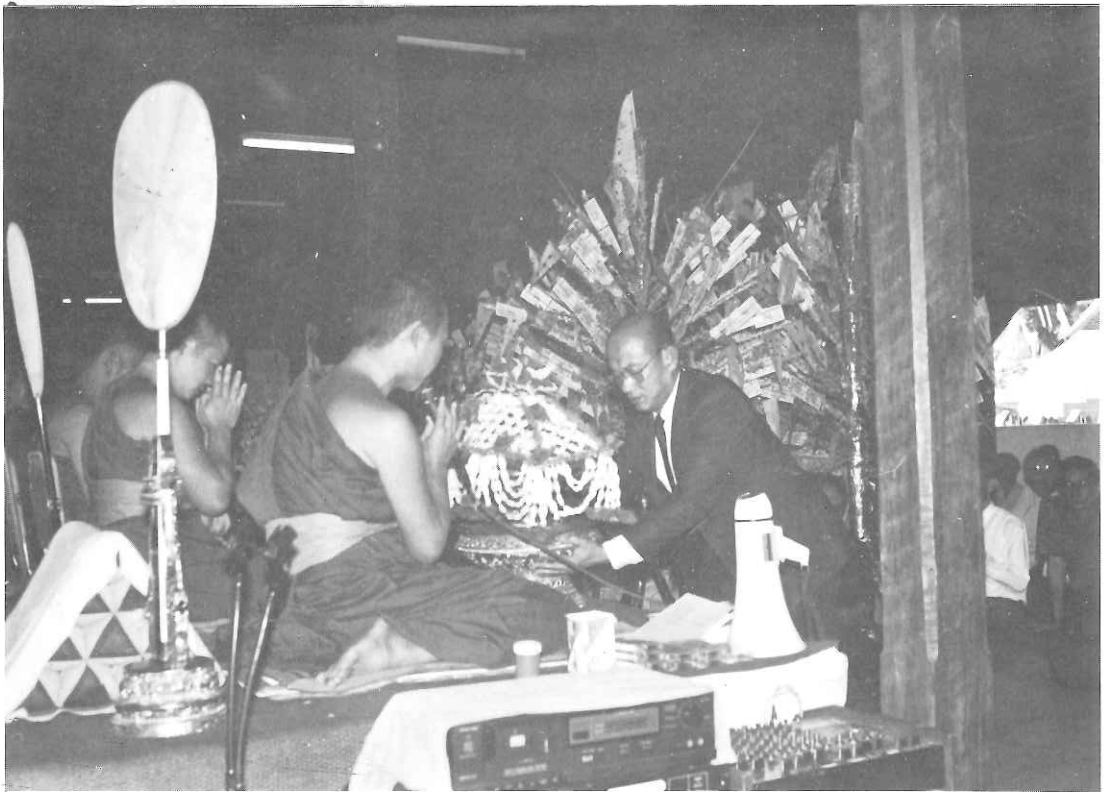

ข้าราชการ นักศึกษา และเจ้าหน้าที่ ของมหาวิทยาลัยเชียงใหม่ ร่วมกันทอดกฐิน ประจำปี 2534 ของมหาวิทยาลัยเชียงใหม่ ณ วัดฝายหิน เมื่อวันที่ 18 พฤศจิกายน 2534 โดยมี ศาสตราจารย์ นายแพทย์เกษม วัฒนชัย อธิการบดีมหาวิทยาลัยเชียงใหม่ เป็นประธาน

# การบริการวิชาการแก่สังคม

- งานบริการวิชาการแก่ชุมชน
- งานบริการรักษาพยาบาล
- งานร่วมพัฒนาชนบท

# การบริการวิชาการแก่สังคม

นอกเหนือจากงานการเรียนการสอน การวิจัย และการทำนุบำรุงศิลปวัฒนธรรมแล้ว งานเผยแพร่ความรู้ทางวิชาการและวิชาชีพให้แก่ชุมชนยังเป็นภารกิจที่สำคัญยิ่งอีกประการหนึ่งเช่นเดียวกัน ทั้งนี้เนื่องจากมหาวิทยาลัยเชียงใหม่ เป็นส่วนหนึ่งของสังคม กิจกรรมที่จัดมีหลายลักษณะ เช่น จัดอบรม ประชุม สัมมนา อภิปราย บรรยาย จัดนิทรรศการ การให้บริการเพื่อช่วยเหลือและแก้ไขปัญหาแก่ชุมชน โดยใช้ประโยชน์จากทรัพยากรอุปกรณ์ หรือความเป็นผู้เชี่ยวชาญในด้านต่างๆ ที่มีอยู่ เช่น การจัดหน่วยแพทย์ หน่วยทันตกรรมเคลื่อนที่ เพื่อบริการรักษาให้คำแนะนำเกี่ยวกับสุขภาพอนามัยของประชาชนในท้องที่ต่างๆ ให้ความร่วมมือกับหน่วยงานต่างๆ ภายนอกมหาวิทยาลัย ทั้งภาครัฐบาลและเอกชน ตลอดจนแก้ปัญหาต่างๆ ให้ความร่วมมือกับหน่วยงานต่างๆ ภายนอกมหาวิทยาลัยทั้งภาครัฐบาลและเอกชน ตลอดจนแก้ปัญหาต่างๆ แก่ชุมชน นอกจากนี้ยังมีงานร่วม

พัฒนาชนบท เพื่อช่วยเหลือราษฎรที่ยากจนให้มีอาชีพและรายได้สูงขึ้นด้วย

นอกจากงานในลักษณะดังกล่าวแล้ว มหาวิทยาลัยเชียงใหม่ได้เข้าร่วมกิจกรรมกับโครงการต่างๆ อันจะก่อให้เกิดประโยชน์สูงสุดต่อชุมชนในภาคเหนืออีกด้วย ซึ่งในปี 2535 มหาวิทยาลัยเชียงใหม่ได้เข้าร่วมโครงการเรารักเชียงใหม่กับตาวิเศษ ซึ่งเป็นโครงการระดับประเทศเพื่อช่วยส่งเสริมและปลูกฝังจิตสำนึกของนักเรียน นักศึกษา ประชาชนในจังหวัดเชียงใหม่ ให้ตระหนักถึงคุณค่าของทรัพยากรและสิ่งแวดล้อม

การบริการวิชาการแก่สังคม สามารถจำแนกได้ 3 ลักษณะงาน คือ งานบริการวิชาการแก่ชุมชน งานบริการรักษาพยาบาล และงานร่วมพัฒนาชนบท

## 1. งานบริการวิชาการแก่ชุมชน

ในปี 2535 มหาวิทยาลัยเชียงใหม่ได้รับจัดสรรงบประมาณ 650,000 บาท เพื่อดำเนินโครงการบริการวิชาการแก่ชุมชน รวม 56 โครงการ สำหรับคณะ/หน่วยงานต่างๆ ดังนี้

คณะ/หน่วยงาน	ชื่อโครงการ	งบประมาณ
คณะเกษตรศาสตร์ 4 โครงการ 30,000 บาท	1.โครงการฝึกอบรมวิชาชีพเกี่ยวกับการถนอมอาหาร	7,500
	2.โครงการ การประชุมเชิงปฏิบัติการเรื่อง “แนวทางการพัฒนาการให้อาหารสัตว์บนพื้นที่สูง	7,500
	3.โครงการพัฒนาผลิตภัณฑ์อาหารพื้นบ้าน	7,500
	4.โครงการผลิตสิ่งพิมพ์ “หมูเฮา” เพื่อเผยแพร่ความรู้สู่ชุมชน	7,500
คณะทันตแพทยศาสตร์ 5 โครงการ 40,000 บาท	1.โครงการสนับสนุนงานทันตสาธารณสุขภาคเหนือ	20,000
	2.โครงการเผยแพร่ความรู้ทันตสุขภาพเพื่อประชาชน	5,000
	3.โครงการห้องสมุดทางไกล	7,000
	4.โครงการบริการทันตกรรมแก่เด็กพิการและปัญญาอ่อน	3,000
	5.โครงการอบรมบุคลากรทันตสาธารณสุข	5,000
คณะเทคนิคการแพทย์ 1 โครงการ 50,000 บาท	1.โครงการวารสารเทคนิคการแพทย์	

คณะ/หน่วยงาน	ชื่อโครงการ	งบประมาณ
<b>คณะพยาบาลศาสตร์</b> 4 โครงการ 50,000 บาท	1. การสัมมนาทางวิชาการ การพยาบาลอนามัยชุมชนใน ทศวรรษหน้าสำหรับพยาบาลวิชาชีพ 2. โครงการศูนย์ส่งเสริมสุขภาพผู้สูงอายุ 3. โครงการนิทรรศการและงานฉลองวันเด็กแห่งชาติ 4. โครงการให้ความรู้แก่เยาวชนวัยรุ่น เรื่องวัยรุ่นกับการ ป้องกันโรคเอดส์	20,000 10,000 5,000 15,000
<b>คณะเภสัชศาสตร์</b> 1 โครงการ 20,000 บาท	1. โครงการ การอบรมความรู้เรื่องยาสำหรับครูใน ภาคเหนือ	20,000
<b>คณะวิทยาศาสตร์</b> 12 โครงการ 80,000 บาท	1. การประชุมเชิงปฏิบัติการเซรามิกส์ ภาคฤดูร้อนปี 2535 สำหรับผู้เริ่มต้นเซรามิกส์ 2. โครงการการประชุมเชิงปฏิบัติการสถิติที่ใช้ในงานวิจัย โดยใช้โปรแกรมสำเร็จรูป ABSTAT และ MICROSTAT 3. โครงการ การประชุมวิชาการสถิติที่ใช้ในงานวิจัยเรื่อง การวิเคราะห์ข้อมูลที่ได้จากแบบสอบถาม 4. โครงการการอบรมเชิงปฏิบัติการเรื่อง การฝึกหัดเขียน โปรแกรมแบบโครงการสร้างสำหรับบุคคลทั่วไป 5. โครงการ การอบรมพื้นฐานทางคณิตศาสตร์ เรื่อง Operation Research 6. โครงการการจัดประชุมรายงานผลการวิจัยประจำปี 2534 (Annual Technical Meeting 1991) เรื่อง หินทันตะคอนของ ประเทศไทย : ธรณีวิทยาและทรัพยากรแร่ (Volcanic and Volcaniclastic Rocks of Thailand : Geology and Mineral Resources)	8,000 6,000 6,000 8,000 7,000 7,000
<b>คณะศึกษาศาสตร์</b> 3 โครงการ 25,000 บาท	7. โครงการการประชุมเชิงปฏิบัติการกระบวนการวิทยาแร่ เรื่องการตรวจสอบรัตนชาติ 8. โครงการการประชุมเชิงปฏิบัติการเทคนิคพื้นฐานทาง จุลชีววิทยา 9. โครงการการอบรมอนุรักษ์นกและป่าไม้สำหรับเยาวชน 10. โครงการค่ายดาราศาสตร์ สำหรับเยาวชนไทย ประจำปี 11. โครงการประชุมเชิงปฏิบัติการเป่าแก้วระดับกลางและ การเป่าแก้วศิลป์ 12. โครงการการประชุมเชิงปฏิบัติการทางคณิตศาสตร์ระดับ มัธยมศึกษาตอนปลาย 1. โครงการการสร้างสวัสดินิสัยในวิชาการงาน 2. โครงการกิจกรรมงานวันเด็ก	6,000 7,000 6,000 8,000 8,000 5,000 9,000 10,000

คณะ/หน่วยงาน	ชื่อโครงการ	งบประมาณ
<b>คณะสังคมศาสตร์</b> 1 โครงการ 20,000 บาท	3. โครงการการออกวารสารวัดผลและวิจัยการศึกษา มหาวิทยาลัยเชียงใหม่  1. โครงการอบรมความรู้ทางสังคมศาสตร์	6,000  20,000
<b>คณะมนุษยศาสตร์</b> 8 โครงการ 50,000 บาท	1. โครงการศูนย์วิชาการและบริการทางจิตวิทยา 2. โครงการรายการวิทยุจิตวิทยาเพื่อคุณ 3. โครงการห้องสมุดหมื่นเวียน 4. โครงการรายการวิทยุสารนิเทศทางอากาศ 5. โครงการแนะแนวการศึกษาวิชาบ้านและชุมชน 6. โครงการเผยแพร่ความรู้ภาษาฝรั่งเศสทางวิทยุกระจายเสียง รายการ “เสียงแห่งสาระ” 7. โครงการเผยแพร่ความรู้ภาษาฝรั่งเศสทางหนังสือพิมพ์ 8. โครงการรายการวิทยุดนตรีเพื่อการสื่อสาร	8,100 3,150 6,000 6,000 7,000 6,750 3,000 10,000
<b>สำนักหอสมุด</b> 1 โครงการ 25,000 บาท	1. โครงการบริการวิชาการแก่ชุมชน (โครงการต่อเนื่อง)	25,000
<b>สำนักบริการวิชาการ</b> 8 โครงการ 80,000 บาท	1. โครงการการฝึกอบรม การประหยัดพลังงานในอาคาร 2. โครงการการอบรมเชิงปฏิบัติการเรื่อง การใช้ไมโครคอมพิวเตอร์ และโปรแกรมสำเร็จรูปขั้นพื้นฐานสำหรับหน่วยงานภาครัฐบาล 3. โครงการการอบรมเชิงปฏิบัติการเรื่องการใช้ไมโครคอมพิวเตอร์ และโปรแกรมสำเร็จรูปขั้นพื้นฐานสำหรับหน่วยงานธุรกิจเอกชน 4. โครงการอบรมประกาศนียบัตรวิชาการหนังสือพิมพ์ 5. โครงการบริการแก่ชุมชนโดยผ่านสื่อวิทยุกระจายเสียง และหนังสือพิมพ์ 6. โครงการการจัดทำข่าวสาร สำนักบริการวิชาการ 7. โครงการฝึกอบรมการพัฒนาบุคลากรภาพพนักงานประชาสัมพันธ์ 8. โครงการอบรมเชิงปฏิบัติการเรื่อง “การใช้ไมโครคอมพิวเตอร์และโปรแกรมสำเร็จรูปขั้นพื้นฐานสำหรับนักศึกษามหาวิทยาลัยเชียงใหม่”	10,000 10,000 10,000 10,000 10,000 10,000 10,000
<b>สถาบันวิจัยและพัฒนา วิทยาศาสตร์ฯ</b> 4 โครงการ 40,000 บาท	1. โครงการประชุมเชิงปฏิบัติการเรื่อง เทคโนโลยีการเพาะเลี้ยงโปรโตพลาสต์	10,000

คณะ/หน่วยงาน	ชื่อโครงการ	งบประมาณ
<b>สถาบันวิจัยสังคม</b> 1 โครงการ 20,000 บาท <b>ศูนย์วิจัยเพื่อเพิ่มผลผลิตทางเกษตร</b> 1 โครงการ 20,000 บาท <b>สำนักงานอธิการบดี</b> 2 โครงการ 100,000 บาท	2. โครงการการประชุมเชิงปฏิบัติการเรื่อง เทคโนโลยีการเพาะเลี้ยงเกษตรตัวผู้	10,000
	3. การประชุมเชิงปฏิบัติการทางด้านเทคโนโลยีโลหะและวัสดุ	10,000
	4. การประชุมสัมมนาเรื่อง ความรู้เกี่ยวกับรังสีนิวตรอน-แกมมาที่จำเป็นสำหรับ ทหาร ตำรวจ และข้าราชการฝ่ายปกครอง	10,000
	1. โครงการฝึกอบรมเรื่อง “ระบบข้อมูลเพื่อการพัฒนาชนบท”	20,000
	1. โครงการ : พัฒนาและถ่ายทอดเทคโนโลยีการผลิตมะเขือเทศ	20,000
	1. โครงการนิทรรศการให้ความรู้ทางวิชาการในงานฤดูหนาวประจำปี พ.ศ.2535 จังหวัดเชียงใหม่	80,000
2. โครงการนิทรรศการ “เรารักเชียงใหม่กับดาวพิเศษ”	20,000	

ในระดับมหาวิทยาลัยได้จัดตั้งสำนักบริการวิชาการเพื่อรองรับงานด้านนี้โดยเฉพาะ แต่อย่างไรก็ตามในระดับคณะก็ให้ความสำคัญและสนับสนุนงานด้านนี้ เช่นกัน ในปีงบประมาณ 2535 มหาวิทยาลัย

เชียงใหม่มีกิจกรรมต่าง ๆ เกี่ยวกับงานบริการวิชาการแก่ชุมชน ดังรายละเอียดต่าง ๆ ต่อไปนี้

งานบริการวิชาการแก่ชุมชน ของคณะหน่วยงานต่าง ๆ ประจำปี พ.ศ.2535

วัน เดือน ปี	กิจกรรมที่จัด	สถานที่จัด	ผู้เข้าร่วมประชุม
คณะมนุษยศาสตร์ 14-18 ต.ค. 34	การสัมมนาเชิงปฏิบัติการเรื่อง การแปล	ห้องประชุมใหญ่ชั้น 3 สำนักหอสมุด มช.	บุคลากรที่ปฏิบัติงานด้านการแปล เอกสารจากหน่วยงานทั้งภาครัฐบาล และเอกชนจากจังหวัดต่าง ๆ ทั่วประเทศ
16 มิ.ย.- 30 ก.ย. 35	การอบรมระยะสั้นเกี่ยวกับเทคนิควิธีการทางจิตวิทยา	ห้อง 1350 ภาควิชาจิตวิทยา คณะมนุษยศาสตร์ มช.	คณาจารย์ด้านจิตวิทยา นักจิตวิทยา นักสังคมสงเคราะห์ พยาบาลจิตเวช และผู้สนใจทั่วไป
18-19 พ.ค. 35	การประชุมปฏิบัติการเรื่อง การใช้สื่อเพื่อป้องกันและควบคุมโรคเอดส์	ห้อง HB 5220 คณะมนุษยศาสตร์ มช.	คณาจารย์จากภาควิชาสื่อสารมวลชนและบุคลากรที่ปฏิบัติงานเกี่ยวกับกิจกรรมของมหาวิทยาลัยและสถาบันการศึกษาในเขตจังหวัดภาคเหนือ



งานบริการวิชาการแก่ชุมชน ของคณะหน่วยงานต่าง ๆ ประจำปี พ.ศ.2535

วัน เดือน ปี	กิจกรรมที่จัด	สถานที่จัด	ผู้เข้าร่วมประชุม
<b>คณะศึกษาศาสตร์</b>			
17 ม.ค. 35	การสัมมนาเรื่อง การสร้างสวัสดิการในวิชาชีพ การงานอาชีพ	ห้องประชุมชั้น 15 อาคารสุจินโณ คณะแพทยศาสตร์ มช.	ครู อาจารย์ผู้สอนวิชาการงานและ อาชีพในโรงเรียนมัธยมศึกษาในจัง หวัดเชียงใหม่
5-9 มี.ค. 35	การอบรมเสริมประสบการณ์วิชาชีพครู ภาค ฤดูร้อน สำหรับนักศึกษาครุทายาท	คณะศึกษาศาสตร์ มช.	นักศึกษาโครงการครุทายาทจากแต่ ละสถาบันในเขตภาคเหนือ
<b>คณะสังคมศาสตร์</b>			
20 ต.ค. 34	การสัมมนาทางวิชาการเรื่อง “การเตรียมตัวรับ ระบบภาษีมูลค่าเพิ่ม”	โรงแรมเชียงใหม่ภูคำ จังหวัดเชียงใหม่	นักบัญชี นักธุรกิจและผู้สนใจทั่วไป
7-8 พ.ย. 34	การประชุมเชิงปฏิบัติการระดับภาคเรื่อง ประเด็นปัญหาสตรีภาคเหนือกับการเมือง	ห้องประชุมใหญ่ สำนักหอสมุด มช.	ผู้นำสตรีจาก 10 จังหวัดภาคเหนือ ดอนบน สมาชิกสภาจังหวัดสตรี สมาชิกเทศบาลสตรี องค์การสตรี หัวหน้าพรรคการเมืองและผู้ที่จะลง สมัครรับเลือกตั้งผู้แทนสตรีจากองค์- กรพัฒนา
23 พ.ย. 34	การสัมมนาทางวิชาการเรื่อง “ภาษีมูลค่าเพิ่ม และภาษีที่ดิน”	โรงแรมฮอลิเดย์การ์เด็น ถ.ห้วยแก้ว อ.เมือง จ.เชียงใหม่	ผู้ที่มีการห้างสรรพสินค้า โรงแรม และรับเหมาก่อสร้าง
4-5 ธ.ค. 34	การอบรมนักบริหาร CMU MINI MBA รุ่นที่ 5	อาคารเรียนรวม คณะสังคมศาสตร์ มช.	นักธุรกิจในเขตภาคเหนือ
6-7 ธ.ค. 34	การอบรมเรื่อง ยุทธศาสตร์ในการทำงานให้มี ประสิทธิภาพ	ห้องประชุม คณะสังคมศาสตร์ มช.	ข้าราชการระดับ 3-5 ที่ปฏิบัติงาน ในเขต 8 จังหวัดภาคเหนือดอนบน
5-7 ก.พ. 35	การฝึกอบรมเกี่ยวกับการมีส่วนร่วมของสตรี ทางการเมือง	ศูนย์สตรีศึกษา คณะสังคมศาสตร์ มช.	สตรีผู้ที่จะลงสมัครรับเลือกตั้ง สมาชิกสภาผู้แทนราษฎรหญิงและ ผู้สนใจ
5-6 ก.ย. 35	การอบรมความรู้ทางสังคมศาสตร์ แก่นักพัฒนา ระดับท้องถิ่น : เทคนิคและกลยุทธ์ในการพัฒนา ท้องถิ่น	อาคารเรียนรวม คณะสังคมศาสตร์ มช.	นักพัฒนากรอำเภอ เกษตรอำเภอ นักพัฒนาชุมชน นักพัฒนาการ เกษตรและผู้แทนจากองค์การพัฒนา ภาครัฐและเอกชน ในจังหวัดเชียงใหม่ และลำพูน
<b>คณะวิทยาศาสตร์</b>			
25-27 ต.ค. 34	การสัมมนาเชิงปฏิบัติการ การบริหารโครงการ PERT/CPM และการประยุกต์ใช้โปรแกรม สำเร็จรูป HPM	โรงแรมเชียงใหม่พลาซ่า จังหวัดเชียงใหม่	นักธุรกิจ วิศวกรและผู้บริหารโครง การทั้งภาครัฐบาลและเอกชน
5-6 ก.พ.	การประชุมเชิงปฏิบัติการเรื่อง การเขียน รายงานธรณีวิทยา รุ่นที่ 1	สำนักบริการวิชาการ มช.	นักธรณีวิทยาทั้งภาครัฐบาลและ เอกชน
16-18 มี.ค. 35	การอบรมพื้นฐานทางคณิตศาสตร์ เรื่อง วิธีการ	ภาควิชาคณิตศาสตร์	อาจารย์ผู้สอนด้านวิชาคณิตศาสตร์

งานบริการวิชาการแก่ชุมชน ของคณะหน่วยงานต่าง ๆ ประจำปี พ.ศ.2535

วัน เดือน ปี	กิจกรรมที่จัด	สถานที่จัด	ผู้เข้าร่วมประชุม
3-11 เม.ย. 35	วิจัยการดำเนินงาน (Operating Research) การประชุมเชิงปฏิบัติการ การเป่าแก้วระดับ กลางและการเป่าแก้วศิลป์	คณะวิทยาศาสตร์ มช. อาคารเป่าแก้ว ภาควิชา เคมี คณะวิทยาศาสตร์ มช.	สถาบันอุดมศึกษาทั่วประเทศ บุคลากรจากสถาบันการศึกษาทั่ว ประเทศ
21-24 เม.ย. 35	การประชุมปฏิบัติการเทคนิคพื้นฐานทางจุล- ชีววิทยา	ภาควิชาชีววิทยา คณะวิทยาศาสตร์ มช.	อาจารย์ผู้สอนชีววิทยาระดับมัธยม ปลาย ในโรงเรียนมัธยมศึกษา เขต การศึกษา 8
4-6 พ.ค. 35	การประชุมเชิงปฏิบัติการทางคณิตศาสตร์เรื่อง แคลคูลัส โพลีเมียลและเรขาคณิต	ภาควิชาคณิตศาสตร์ คณะวิทยาศาสตร์ มช.	ผู้สอนวิชาคณิตศาสตร์ในชั้นมัธยม ปลาย ในโรงเรียนมัธยมศึกษา 7 และ 8
17-18 ส.ค. 35	งานสัปดาห์วิทยาศาสตร์แห่งชาติ ประจำปี 2535	คณะวิทยาศาสตร์ มช.	นักศึกษา คณาจารย์ นักเรียนและ บุคคลภายนอกที่สนใจ
<b>คณะวิศวกรรมศาสตร์</b>			
27-28 ก.พ.	การประชุมเรื่อง ก๊าซชีวภาพในประเทศไทย สภาพปัจจุบันและศักยภาพในอนาคต	โรงแรมเชียงใหม่ภูคำ จ.เชียงใหม่	นักวิชาการและบุคลากรที่ปฏิบัติ งานเกี่ยวกับเทคโนโลยีด้านก๊าซ ชีวภาพจากหน่วยงานภาครัฐบาล และเอกชน
6 มี.ค. 35	การประชุมเชิงปฏิบัติการเรื่อง การบ่มเเปาะ สบแบบคลัทช์ที่ใช้ระบบน้ำร้อน	สำนักบริการวิชาการ มช.	นักอุตสาหกรรมผู้ประกอบกิจการ ด้านเเปาะสบ รวมทั้งคณาจารย์และผู้ ที่สนใจ
8 ส.ค. 35	การจัดอบรมหลักสูตร การออกแบบด้วย คอมพิวเตอร์ ครั้งที่ 6/35 ในหัวข้อ "Introduction To Auto Cad"	คณะวิศวกรรมศาสตร์ มช.	นักศึกษาและบุคคลภายนอกที่สนใจ
<b>คณะแพทยศาสตร์</b>			
25 ต.ค. 34	การประชุมทางวิชาการเรื่อง "โรคติดต่อทาง สัลยกรรม"	ห้องประชุมชั้น 15 อาคารสุจิตโณ คณะแพทยศาสตร์ มช.	คณาจารย์ แพทย์ประจำบ้าน อาจารย์พิเศษและแพทย์จากโรง พยาบาลสังกัดกระทรวงสาธารณสุข
15 ธ.ค. 34	การอบรมเรื่อง "การรณรงค์ต่อต้านโรคเอดส์"	หอประชุม อ.แม่วิม จ.เชียงใหม่	กลุ่มแม่บ้านในเขต อ.แม่วิม
18 ธ.ค. 34	การอบรมเรื่อง "การรณรงค์ต่อต้านโรคเอดส์"	โรงเรียนสารภีพิทยาคม อ.สารภี จ.เชียงใหม่	นักเรียนมัธยมจากโรงเรียนสารภี พิทยาคม
11 มี.ค. 35	การอบรมเรื่อง ปัญหาทั่วไปในทารกแรกเกิด	ห้องเรียน 1 ภาควิชา กุมารเวชศาสตร์ ชั้น 6 คณะแพทยศาสตร์ มช.	พยาบาลจากศูนย์อนามัยและจาก โรงพยาบาลต่าง ๆ ในเขตจังหวัด ภาคเหนือ
12 ก.พ. 35	การอบรมเรื่อง "การรณรงค์ต่อต้านโรคเอดส์"	หอประชุมอำเภออดอย- สะเก็ด จ.เชียงใหม่	กลุ่มครอบครัวในเขตอำเภออดอย- สะเก็ด จ.เชียงใหม่
26 ก.พ. 35	การอบรมเรื่อง "การรณรงค์ต่อต้านโรคเอดส์"	อ.เชียงดาว จ.เชียงใหม่	ประชาชนจากหมู่บ้านไตรสภาวะคม

## งานบริการวิชาการแก่ชุมชน ของคณะหน่วยงานต่าง ๆ ประจำปี พ.ศ.2535

วัน เดือน ปี	กิจกรรมที่จัด	สถานที่จัด	ผู้เข้าร่วมประชุม
11 มี.ค. 35	การอบรมเรื่อง ปัญหาทั่วไปในทารกแรกเกิด	ห้องเรียน 1 ภาควิชา กุมารเวชศาสตร์ ชั้น 6 คณะแพทยศาสตร์ มช.	พยาบาลจากศูนย์อนามัยและจากโรง พยาบาลต่าง ๆ ในเขตจังหวัดภาค เหนือ
15-17 เม.ย. 35	การประชุมเชิงปฏิบัติการเกี่ยวกับเครื่องมือยึด ตรึงกระดูกสันหลัง	ห้องประชุมชั้น 15 อาคารสุจิตโมณ	แพทย์ผู้ปฏิบัติงานด้านการรักษา ผ่าตัดกระดูกสันหลังจากสถาบัน แพทย์ทั่วประเทศ
3 มิ.ย. 35	การอบรมเรื่อง การรณรงค์ต่อต้านโรคเอดส์	หอประชุม อ.พร้าว อ.พร้าว จ.เชียงใหม่	กลุ่มแม่บ้านเกษตรกรในเขต อ.พร้าว จ.เชียงใหม่
22-26 มิ.ย. 35	การอบรมระยะสั้น เรื่องปัญหาที่พบบ่อยทาง ระบบประสาทวิทยา	ห้องประชุมชั้น 15 อาคารสุจิตโมณ คณะแพทยศาสตร์ มช.	แพทย์ อาจารย์แพทย์และบุคลากร ทางการแพทย์จากมหาวิทยาลัยเชียงใหม่ รวมทั้งโรงพยาบาลสังกัดกระ ทรวงสาธารณสุขในเขตจังหวัดภาค เหนือ
21 ส.ค. 35	การฝึกอบรมเรื่อง โรคผิวหนังที่พบบ่อยในเด็ก	โรงแรมเชียงใหม่ฮิลล์ จ.เชียงใหม่	ครูจากโรงเรียนสังกัดสำนักงานประ ถมศึกษาในจังหวัดเชียงใหม่
14-15 ก.ย. 35	การอบรมเชิงปฏิบัติการเรื่อง การเรียนการสอน ทางคลินิก	โรงแรมริมน้ำจันทน์ จ.เชียงใหม่	คณาจารย์จากคณะแพทยศาสตร์และ โรงพยาบาลสมทบ
<b>คณะทันตแพทยศาสตร์</b>			
1-2 ต.ค. 34	นิทรรศการทันตสุขภาพ	โรงเรียนแม่โป่งและสถานี อนามัยแม่โป่ง อ.ดอย- สะเก็ด จ.เชียงใหม่	นักเรียนโรงเรียนบ้านแม่โป่ง และ ประชาชน อ.ดอยสะเก็ด
2-4 ต.ค. 34	การประชุมเชิงปฏิบัติการเรื่อง ทันตแพทย- ศาสตร์ศึกษาสำหรับทันตแพทย์ที่เลี้ยง ครั้งที่ 5	ห้องบรรยายปี 6 คณะทันตแพทยศาสตร์ มช.	ทันตแพทย์จากหน่วยงานสังกัดกระ ทรวงสาธารณสุขในเขตจังหวัดภาค เหนือ
21-22 ต.ค. 34	การบริการทันตกรรม	โรงพยาบาลพร้าว อ.พร้าว เชียงใหม่	ประชาชนและเด็กนักเรียน อ.พร้าว จ.เชียงใหม่
22-30 ต.ค. 34	นิทรรศการทันตสุขภาพ	โรงเรียนบ้านหัวข่วง อ.จอมทอง จ.เชียงใหม่	นักเรียนโรงเรียนบ้านหัวข่วงและ ประชาชน อ.จอมทอง
24 ต.ค. 34	ทันตกรรมพระราชทาน	ชุมชนบ้านท่าเมืองล่าง อ.เมือง จ.เชียงใหม่	ประชาชนบ้านท่าเมืองล่างและ บริเวณใกล้เคียง
6 พ.ย. 34	นิทรรศการทันตสุขภาพ	โรงเรียนบ้านป่าก้าง อ.สันทราย จ.เชียงใหม่	ประชาชน อ.สันทรายและนักเรียน โรงเรียนบ้านป่าก้าง
13 พ.ย. 34	การบริการทันตกรรมเคลื่อนที่	สถานีอนามัยสันตันเป่า อ.สันทราย จ.เชียงใหม่	ประชาชนในเขต อ.สันทราย
20 พ.ย. 34	นิทรรศการทันตสุขภาพ	โรงเรียนแม่ก๊ะ อ.แม่แตง จ.เชียงใหม่	ประชาชน อ.แม่แตงและนักเรียน โรงเรียนแม่ก๊ะ
20 พ.ย. 34	ทันตกรรมพระราชทาน	โรงเรียนบ้านห้วยไม้ทก อ.อมก๋อย จ.เชียงใหม่	นักเรียนโรงเรียนบ้านห้วยไม้ทก และประชาชน อ.อมก๋อย
12 ธ.ค. 34	การบริการตรวจและรักษาโรคฟัน	เรือนจำกลาง จ.เชียงใหม่	ผู้ต้องขังในเรือนจำกลาง จ.เชียงใหม่
26 ธ.ค. 34	หน่วยบริการทันตกรรมเคลื่อนที่	เรือนจำกลาง จ.เชียงใหม่	ผู้ต้องขังในเรือนจำกลาง จ.เชียงใหม่

## งานบริการวิชาการแก่ชุมชน ของคณะหน่วยงานต่าง ๆ ประจำปี พ.ศ.2535

วัน เดือน ปี	กิจกรรมที่จัด	สถานที่จัด	ผู้เข้าร่วมประชุม
19-20 ธ.ค. 34	การสัมมนาเรื่อง การอนุรักษ์และพัฒนาสิ่งแวดล้อมในภาคเหนือ	โรงแรมเชียงใหม่ภูคำ จ.เชียงใหม่	ผู้ว่าราชการจังหวัด หัวหน้าหน่วยงานทั้งภาครัฐบาลและเอกชน คณาจารย์ใน มข. ผู้แทนกลุ่มสถาบันอุดมศึกษาภาคเหนือ
3-7 และ 10-14 ก.พ. 35	การจัดอบรมคอมพิวเตอร์หลักสูตรเร่งรัดเรื่อง การใช้คอมพิวเตอร์เพื่อการวางแผนและวิเคราะห์ผลการทดลองทางสถิติ	สำนักบริการวิชาการ มข.	ผู้ปฏิบัติการเกี่ยวกับคอมพิวเตอร์
24-25 ก.พ. 35	การจัดอบรมเรื่องการอบรมความรู้เรื่อง เอ็ดส์	สำนักบริการวิชาการ มข.	เจ้าหน้าที่โครงการวนเกษตรแม่แจ่ม และเจ้าหน้าที่โครงการร่วมพัฒนาชนบท
1-6 มี.ค. 35	การฝึกอบรมเชิงปฏิบัติการเรื่อง การพัฒนาคุณภาพสินค้า การจัดการและการตลาด	สำนักบริการวิชาการ มข.	ผู้ผลิตรายย่อยจากจังหวัดเชียงใหม่ และลำพูน
10-14 มี.ค. 35	การอบรมเยาวชนอาสาสมัครพิทักษ์สิ่งแวดล้อมสำหรับเยาวชนในระบบโรงเรียน	สำนักบริการวิชาการ มข.	นักเรียนมัธยมปลายสังกัดกรมสามัญศึกษาจาก 16 จังหวัดภาคเหนือตามโครงการพิทักษ์ทรัพยากรธรรมชาติและสิ่งแวดล้อม
1 เม.ย. 35	การบรรยายเรื่อง Success and Failures in U.S. Environmental Policies	สำนักบริการวิชาการ มข.	บุคลากร USIS, ชมรมเพื่อเชียงใหม่ คณาจารย์ มข. และผู้ที่สนใจ
7-8 และ 9-10 เม.ย. 35	การฝึกอบรมคอมพิวเตอร์สำหรับเด็ก รุ่นที่ 1 และรุ่นที่ 2	สำนักบริการวิชาการ มข.	นักเรียนชั้น ป.4-ป.6
6-15 พ.ค. 35	การอบรมเรื่อง การใช้คอมพิวเตอร์ในการวิเคราะห์ข้อมูลทางทันตสาธารณสุข	สำนักบริการวิชาการ มข.	ทันตแพทย์จากโรงพยาบาลสังกัดกระทรวงสาธารณสุข
19-20 พ.ค. 35	การอบรมเจ้าหน้าที่สาธารณสุขในงาอนามัยดวงตาและโสตพิทักษ์ รุ่นที่ 1	สำนักบริการวิชาการ มข.	เจ้าหน้าที่สาธารณสุขระดับตำบล
21-22 พ.ค. 35	การอบรมเจ้าหน้าที่สาธารณสุขในงาอนามัยดวงตาและโสตพิทักษ์ รุ่นที่ 2	สำนักบริการวิชาการ มข.	เจ้าหน้าที่สาธารณสุขโรงพยาบาลชุมชน
19-22 พ.ค. 35	การฝึกอบรมการใช้ไมโครคอมพิวเตอร์เบื้องต้น	สำนักบริการวิชาการ มข.	เจ้าหน้าที่องค์กรพัฒนาเอกชน
28 พ.ค. 35	การสัมมนาเรื่อง การตลาดสีเขียว	โรงแรมเชียงใหม่ฮอริคิต จ.เชียงใหม่	นักธุรกิจเอกชนในภาคเหนือและประชาชนผู้สนใจทั่วไป
29 พ.ค.- 6 มิ.ย. 35	การอบรมพนักงานของบริษัทไทยอินเตอร์ เนชั่นแนลฟาสต์ฟู้ด จำกัด	สำนักบริการวิชาการ มข.	พนักงานของบริษัทไทยอินเตอร์ เนชั่นแนลฟาสต์ฟู้ด จำกัด
15-19 มิ.ย. 35	อบรมการใช้ไมโครคอมพิวเตอร์ในขั้นพัฒนา (ADVANCE)	สำนักบริการวิชาการ มข.	เจ้าหน้าที่องค์กรพัฒนาเอกชน
6-10 ก.ค. 35	การอบรมเชิงปฏิบัติการแก่ผู้ผลิตเครื่องปั้นดินเผา	หมู่บ้านศาลา อ.หางดง จ.เชียงใหม่	ผู้ผลิตเครื่องปั้นดินเผา
23-24 ก.ค. 35	การประชุมปฏิบัติการโครงการร่วมรณรงค์อนุรักษ์และพัฒนาสิ่งแวดล้อมในโรงเรียนในพื้นที่ 9 จังหวัดภาคเหนือ	โรงแรมควอลิตี้ เชียงใหม่-ฮิลล์ จ.เชียงใหม่	ผู้อำนวยการโรงเรียนมัธยมศึกษา สังกัดกรมสามัญศึกษาในเขต 9 จังหวัดภาคเหนือ
27-28 ก.ค. 35	การอบรมเรื่องระบบข้อมูลเพื่อการพัฒนาชนบท	สำนักบริการวิชาการ มข.	บุคลากรที่รับผิดชอบในการจัดทำแผนพัฒนาตำบลและผู้ปฏิบัติงานในศูนย์ข้อมูลตำบล

## งานบริการวิชาการแก่ชุมชน ของคณะหน่วยงานต่าง ๆ ประจำปี พ.ศ.2535

วัน เดือน ปี	กิจกรรมที่จัด	สถานที่จัด	ผู้เข้าร่วมประชุม
11-14 ส.ค. 35	การประชุมเรื่องความร่วมมือระหว่างรัฐบาลและเอกชนในการส่งเสริมธุรกิจขนาดเล็ก	สำนักบริการวิชาการ มข.	บุคลากรจากหน่วยงานของรัฐบาลและเอกชน และผู้ผลิตขนาดเล็กในจังหวัดเชียงใหม่
20-25 ส.ค. 35	การจัดอบรมคอมพิวเตอร์เพื่อการเรียนการสอนกระบวนการวิเคราะห์แบบวิธีวิจัยศิลปะ	สำนักบริการวิชาการ มข.	นักศึกษาภาควิชาศิลปศึกษา คณะวิจิตรศิลป์
26 ส.ค. 35	การใช้เครื่องมือโครมคอมพิวเตอร์ ในการบันทึกข้อมูลของสถานีทดลองยาสูบแม่ใจ	สำนักบริการวิชาการ มข.	เจ้าหน้าที่จากสถานีทดลองยาสูบแม่ใจ
7-10 ก.ย. 35	การฝึกอบรมการใช้ไมโครคอมพิวเตอร์เบื้องต้นและโปรแกรมสำเร็จรูปขั้นพื้นฐาน	สำนักบริการวิชาการ มข.	เจ้าหน้าที่องค์กรพัฒนาเอกชนไทย
<b>สำนักหอสมุด</b>			
5 ม.ค. 35	การสัมมนาเชิงปฏิบัติการเรื่อง บริการสืบค้นสารนิเทศจากฐานข้อมูลต่างประเทศระบบออนไลน์	ห้องบรรยาย ชั้น 3 สำนักหอสมุด มข.	ผู้บริหาร อาจารย์ บรรณารักษ์และนักศึกษาปริญญาโท, เอก
3-7 ส.ค. 35	การอบรมเรื่อง การจัดเก็บข้อมูลบรรณานุกรมหนังสือด้วยคอมพิวเตอร์	สำนักหอสมุดและสำนักบริการวิชาการ มข.	บรรณารักษ์จากห้องสมุดกลุ่มสถาบันอุดมศึกษาภาคเหนือ
14-25 ก.ย. 35	นิทรรศการชุด วิทยาศาสตร์วีซีที ปี 2535	สำนักหอสมุด มข.	นักศึกษา คณาจารย์และบุคคลภายนอก
<b>สถาบันวิจัยสังคม</b>			
27-28 ก.ค. 35	การอบรมเรื่อง ระบบข้อมูลเพื่อการพัฒนาชนบท	สำนักบริการวิชาการ มข.	บุคลากรและผู้ปฏิบัติงานในศูนย์ข้อมูลตำบลใน อ.สันกำแพง อ.หางดง อ.แม่แตง จ.เชียงใหม่
23-24 เม.ย. 35	การประชุมเชิงปฏิบัติการเรื่องแนวทางป้องกันและวิจัยโรคเอดส์: ข้อพิจารณาทางด้านสาธารณสุขและสังคมวัฒนธรรม	โรงแรมเชียงใหม่ฮิลล์ เชียงใหม่	ผู้ปฏิบัติงานที่เกี่ยวข้องกับการป้องกันโรคเอดส์ในภาคเหนือจากหน่วยงานของรัฐและองค์กรพัฒนาเอกชน
<b>สถาบันวิจัยวิทยาศาสตร์และเทคโนโลยี</b>			
27-31 ม.ค. 35	การประชุมปฏิบัติการด้านเทคโนโลยีโลหะและวัสดุเรื่อง การเคลือบแข็งโดยวิธีไอออนอิมพลานเทชัน	ห้องประชุมบัวตอง สำนักบริการวิชาการ มข.	ผู้ปฏิบัติงานด้านเทคโนโลยีโลหะและวัสดุจากหน่วยงานภาครัฐบาลและเอกชน
28-29 ส.ค. 35	การประชุมสัมมนาเรื่อง ความรู้เกี่ยวกับรังสีนิวตรอน-แกมมา ที่จำเป็นสำหรับ ทหาร ตำรวจ และข้าราชการฝ่ายปกครอง	สำนักหอสมุด มข.	ทหาร ตำรวจ และข้าราชการฝ่ายปกครองตั้งแต่ระดับ 6 ขึ้นไป
<b>สำนักบริการคอมพิวเตอร์</b>			
22-29 ก.พ. 35	การอบรมคอมพิวเตอร์เพื่อใช้งานธุรกิจ	ห้องอบรมชั้น 2 สำนักบริการคอมพิวเตอร์ มข.	บุคลากรผู้ปฏิบัติงานด้านคอมพิวเตอร์จากหน่วยงานต่าง ๆ ทั้งรัฐบาลและเอกชน
<b>สำนักทะเบียนและประมวลผล</b>			
3-13 พ.ย. 34	ประชุมผู้บริหาร อาจารย์แนะแนวและนักเรียนมัธยมภาคเหนือ	ห้องประชุมสำนักหอสมุด มข.	ผู้บริหาร อาจารย์แนะแนวและนักเรียนของโรงเรียนมัธยมศึกษา 17 จังหวัด

## ศูนย์สตรีศึกษา

มหาวิทยาลัยเชียงใหม่เปิด “ศูนย์สตรีศึกษา” เมื่อวันที่ 29 กุมภาพันธ์ 2535 สืบเนื่องจากสหประชาชาติได้กำหนดปี 2518-2528 เป็นทศวรรษสตรีสากลแห่งสหประชาชาติเพื่อส่งเสริมความเท่าเทียมกันระหว่างบุรุษและสตรี เพื่อให้มีส่วนร่วมในการพัฒนาและรักษาสันติภาพของโลกและให้ประเทศสมาชิกจัดตั้งองค์กรสตรีระดับชาติ ซึ่งรัฐบาลไทยได้สนองรับนโยบายและกำหนดให้สตรีเป็นกลุ่มเป้าหมายพิเศษที่ต้องเร่งพัฒนาบทบาทและความสามารถ

ในส่วนของมหาวิทยาลัยเชียงใหม่ได้ตระหนักถึงความสำคัญดังกล่าวข้างต้นจึงได้จัดตั้งโครงการสตรีศึกษาขึ้น เพื่อรองรับงานด้านนี้โดยเฉพาะ มีคณะสังคมศาสตร์รับผิดชอบทั้งนี้เนื่องจากคณะมีประสบการณ์สนใจปัญหาสตรี และมีบุคลากรที่มีความรู้ความสามารถในการส่งเสริมให้ความรู้ จากความสำคัญของงานตลอดจนการขยายงานด้านสตรีมีมากมาย มหาวิทยาลัยจึงได้นำเสนอโครงการจัดตั้ง “ศูนย์สตรีศึกษา” เข้าขอรับการพิจารณาจากคณะกรรมการทบทวมหาวิทยาลัย ซึ่งสอดคล้องกับนโยบายระดับประเทศจึงได้รับการพิจารณาอนุมัติให้บรรจุในแผนพัฒนาการศึกษาในระยะที่ 7 และปัจจุบันได้ก่อสร้างอาคารศูนย์สตรีศึกษาและเปิดอาคารอย่าง

## 2. งานบริการรักษาพยาบาล

สุขภาพอนามัยของประชาชน เป็นงานบริการวิชาการแก่สังคมอย่างหนึ่ง ซึ่งมหาวิทยาลัยได้ตระหนักถึงความสำคัญเช่นเดียวกับงานด้านอื่น ๆ ในปี 2535 มหาวิทยาลัยเน้นการให้ความรู้และดูแลสุขภาพอนามัยแก่ประชาชนทั่วไปในด้านต่าง ๆ ซึ่งสามารถจำแนกได้ดังนี้

ด้านบริการรักษาพยาบาล มีโรงพยาบาลมหาราชนครเชียงใหม่ คณะแพทยศาสตร์ รองรับงานด้านนี้โดยเฉพาะ ทั้งนี้เพื่อเป็นหน่วยงานบริการเสริมสร้างให้นักศึกษากลุ่มวิทยาศาสตร์สุขภาพได้ฝึกฝน เพื่อหาประสบการณ์ด้านการรักษาพยาบาลในสาขาวิชาที่ศึกษา ตลอดจนให้บริการรักษาพยาบาลแก่ประชาชนทั่วไป ในปัจจุบันมีจำนวนเตียงเพื่อให้บริการผู้ป่วยทั้งหมด 2,054 เตียง เป็นเตียงปกติ 1,621 เตียง เตียงเสริม 433 เตียง สำหรับปี 2535 มีผู้ป่วยเข้ารับการรักษาเป็นจำนวนมาก ทั้งผู้ป่วยนอกและฉุกเฉินและผู้ป่วยใน (รับไว้รักษา)

นอกจากการให้บริการรักษาของโรงพยาบาล

เป็นทางการเรียบร้อยแล้ว

กิจกรรมของศูนย์มีหลายลักษณะ และก่อให้เกิดประโยชน์แก่ประเทศชาติและชุมชนอย่างมากมาย เช่น

- มีศูนย์ข้อมูลเอกสารวิชาการ หนังสือ สิ่งพิมพ์ด้านสตรีศึกษาการจัดการทรัพยากรและสิ่งแวดล้อมการเมือง งานพัฒนา กฎหมาย และหนังสือทั่วไป ทั้งภาษาไทยและภาษาอังกฤษ เทปบรรยาย การจัดประชุม สัมมนา อภิปราย และฝึกอบรม มีวารสารและจุลสารอีกเป็นจำนวนมาก

- ศึกษาและวิจัยประเด็นปัญหาเกี่ยวกับสตรี ซึ่งในปี 2535 มีโครงการวิจัยที่อยู่ระหว่างดำเนินงานอีกหลายโครงการ

- จัดสัมมนาอภิปราย เพื่อแลกเปลี่ยนความรู้ ประสบการณ์ เก็บหน่วยงานและสถาบันต่าง ๆ ทั้งนี้เพื่อเผยแพร่และพัฒนางานด้านสตรีให้ก้าวไกลยิ่งขึ้น

- ฝึกอบรม เพื่อให้ความรู้ ความเข้าใจ เพิ่มพูนความรู้ให้กับผู้สนใจในกลุ่มต่าง ๆ

- ดูกาน เพื่อนำความรู้ที่ได้มาพัฒนางานให้เจริญก้าวหน้ายิ่งขึ้นไป

แล้ว ยังมีคลินิกมหาวิทยาลัยซึ่งให้บริการสวัสดิการ รักษาพยาบาลแก่นักศึกษา ข้าราชการ และลูกจ้าง ภายในมหาวิทยาลัยอีกด้วย

บุคลากรทางการแพทย์ของโรงพยาบาลมีทั้งสิ้น 2,803 คน จำแนกได้ดังนี้

แพทย์	422 คน
พยาบาล	1,068 คน
ผู้ช่วยพยาบาล	856 คน
พนักงานผู้ช่วย	457 คน

งบประมาณรายจ่ายจากเงินบำรุงโรงพยาบาลที่ได้รับจัดสรรประจำปีงบประมาณ 2535 เพื่อเสริมงบประมาณด้านการรักษาพยาบาล สรุปได้ดังนี้

ประเภท	จำนวนเงิน (บาท)
งบดำเนินการ	250,381,000
งบลงทุน	59,619,000
งบกลาง	20,000,000
<b>รวม</b>	<b>330,000,000</b>

ด้านบริการทันตกรรม เน้นบริการรักษาพยาบาลและเสริมความรู้ทางด้านทันตกรรมให้กับประชาชนทั่วไป ในด้านสุขภาพอนามัยในช่องปากและฟัน มีหน่วยงานรองรับโดยเฉพาะ คือคลินิกบริการทันตกรรม งานที่ให้บริการมีหลายลักษณะ เช่น ให้ความรู้ ตรวจ และแนะนำ เอ็กซเรย์ ถอนฟันอุดฟัน ใส่ฟัน ขูดหินปูน รักษาฟัน จัดฟัน ผ่าตัด เป็นต้น

งบประมาณรายจ่ายเงินบำรุงบริการทันตกรรมประจำปี 2535 สำหรับเสริมงบประมาณ มีดังนี้

ประเภท	จำนวนเงิน (บาท)
งบกลาง	200,000
แผนงานบริการสาธารณสุข	3,300,000
<b>รวม</b>	<b>3,500,000</b>

ด้านบริการให้คำปรึกษาเรื่องยา มีห้องปฏิบัติการเภสัชชุมชน เป็นสถานที่ให้บริการแก่ชุมชน และเป็นสถานที่ฝึกปฏิบัติงานของนักศึกษาคณะเภสัชศาสตร์ ให้บริการหลายลักษณะ เช่น จำหน่ายยา ให้คำปรึกษาเกี่ยวกับการใช้ยาให้กับประชาชน จัดทำแผ่นพับเผยแพร่ความรู้เรื่องยา จัดทำบทความทางหนังสือพิมพ์ จัดนิทรรศการให้ความรู้ ให้บริการทางโทรศัพท์ ซึ่งล้วนก่อให้เกิดประโยชน์ต่อชุมชนอย่างมากมาย ในปีงบประมาณ 2535 งบประมาณรายจ่ายจากเงินรายได้มหาวิทยาลัย ห้องปฏิบัติการเภสัชชุมชน มีดังนี้

ประเภท	จำนวนเงิน (บาท)
งบกลาง	254,000
งบดำเนินการ	2,941,000
งบลงทุน	5,000
<b>รวม</b>	<b>3,200,000</b>

### 3. งานร่วมพัฒนาชนบท

งานร่วมพัฒนาชนบทเป็นส่วนหนึ่งของงานบริการวิชาการแก่สังคม ซึ่งมหาวิทยาลัยได้ให้ความสำคัญเช่นกันและมีศูนย์ต่าง ๆ เพื่อรองรับงานด้านนี้โดยเฉพาะเช่น

#### ศูนย์บริการการพัฒนาขยายพันธุ์ไม้ดอกไม้ผลและสาริตเผยแพร่บ้านไร่อันเนื่องมาจากพระราชดำริ

ศูนย์วิจัยนี้เดิมเป็นโครงการอันเนื่องมาจากพระราชดำริ โดยเริ่มดำเนินการตั้งแต่ พ.ศ.2523 ที่หมู่บ้านไร่ ตำบลบ้านแหวน อำเภอหางดง จังหวัดเชียงใหม่ โดยมีวัตถุประสงค์ เพื่อช่วยเหลือราษฎรที่ยากจนในหมู่บ้านยากจนมีอาชีพและรายได้สูงขึ้น ให้มีการกระจายพันธุ์พืชที่ดีและเหมาะสมกับพื้นที่ ไปปลูกเพื่อเพิ่มประสิทธิภาพของพื้นที่ในเชิงการผลิตให้สูงขึ้น และได้นำเทคโนโลยีที่เหมาะสมไปสู่

ชนบท

เมื่อเริ่มดำเนินการครั้งแรกปี 2523 ได้รับพระราชทานทรัพย์เป็นจำนวนเงิน 80,000 บาท และปี 2524 อีก 300,000 บาท เพื่อให้เป็นทุนหมุนเวียนในการดำเนินงาน และในปี 2532 เริ่มได้เงินสนับสนุนจากเงินงบประมาณแผ่นดิน สำหรับปี 2535 นี้ ทางศูนย์ได้รับจัดสรรเงินงบประมาณแผ่นดินทั้งสิ้น 9,500,000 บาท เพื่อใช้ดำเนินงานให้บรรลุตามวัตถุประสงค์ที่กำหนดไว้ เช่น จัดฝึกอบรมสนับสนุน และส่งเสริมให้ชาวบ้านปลูกไม้ดอกไม้ผลพันธุ์ดี พัฒนาและขยายการปลูกโดยใช้พันธุ์ไม้ที่เหมาะสมกับพื้นที่ ร่วมมือกับหน่วยงานอื่นเพื่อพัฒนาชนบท ตลอดจนนำเทคโนโลยีสู่ชนบท เป็นต้น



ศาสตราจารย์ นายแพทย์เกษม วัฒนชัย อธิการบดีมหาวิทยาลัยเชียงใหม่ กล่าวต้อนรับผู้เข้าร่วมสัมมนาประชุมเชิงปฏิบัติการ ประเด็นปัญหาสตรีภาคเหนือกับการเมือง ประกอบด้วยผู้นำสตรีจาก 10 จังหวัดภาคเหนือตอนบน สมาชิกสภาจังหวัดสตรี สมาชิกสภาเทศบาล สตรี องค์กรสตรี หัวหน้าพรรคการเมือง รวมทั้งสื่อมวลชน ณ สำนักหอสมุดมหาวิทยาลัยเชียงใหม่



ศาสตราจารย์ นายแพทย์ เกษม วัฒนชัย อธิการบดีมหาวิทยาลัยเชียงใหม่ รับมอบเงิน จำนวน 713,000.- บาท จากศิษย์เก่าเชียงใหม่-ไอเมท รุ่นที่ 6 โดยมีคุณสุรเดช ดันเรืองพร ประธานรุ่นเป็นผู้มอบ เพื่อสมทบทุนในการจัดสัมมนาการพัฒนาบุคลากรท้องถิ่นนำภาคเหนือ ครั้งที่ ๓ ต่อไป ณ โรงแรมอลิเดย์การ์เดน เชียงใหม่ เมื่อวันที่ 17 สิงหาคม 2534



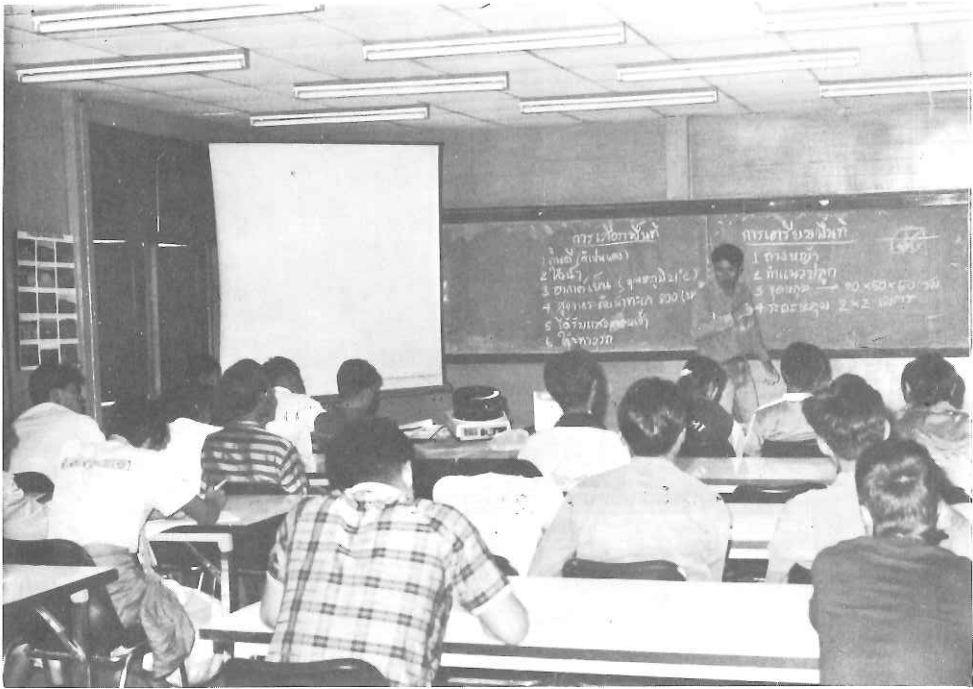

โครงการศูนย์วิจัยและพัฒนาอากาศยานที่สูง จัดฝึกอบรมให้เจ้าหน้าที่และเกษตรกร



รองศาสตราจารย์ ดร.กิตติชัย วัฒนานิก รองอธิการบดีฝ่ายวิชาการ มหาวิทยาลัยเชียงใหม่ เป็นประธานเปิดการสัมมนาความรู้เกี่ยวกับรังสีนิวตรอน-แกมมา แก่ทหาร ตำรวจ และข้าราชการฝ่ายปกครอง ณ สำนักบริการวิชาการ มหาวิทยาลัยเชียงใหม่ เมื่อเร็ว ๆ นี้



รองศาสตราจารย์ ดร.โกศกร จิตรธรรม ผู้ดำเนินการสำนักบริการคอมพิวเตอร์ มหาวิทยาลัยเชียงใหม่ เป็นประธานมอบวุฒิบัตรแก่ผู้เข้าอบรมคอมพิวเตอร์ เพื่อใช้งานธุรกิจรุ่นที่ 2 และถ่ายรูปร่วมกันไว้เป็นที่ระลึก ณ สำนักบริการคอมพิวเตอร์ มหาวิทยาลัยเชียงใหม่ เมื่อวันที่ 30 มีนาคม 2535

## กิจการนักศึกษา

- งานกิจกรรมนักศึกษา

- กิจกรรมเสริมหลักสูตร

- กิจกรรมกีฬาและนันทนาการ

- กิจกรรมอนุรักษ์ธรรมชาติและสิ่งแวดล้อม

- กิจกรรมอาสาและบำเพ็ญประโยชน์

- งานบริการนักศึกษา

- พัฒนาบุคลากรฝ่ายกิจการนักศึกษา

- พัฒนาความเป็นอยู่ในหอพัก

- ส่งเสริมและพัฒนากีฬา

- แนะแนวการศึกษาและอาชีพ

- จัดหาทุนการศึกษา

## กิจการนักศึกษา

ในปี 2535 มหาวิทยาลัยได้กำหนดนโยบายการศึกษาให้เป็นปีแห่งการ พัฒนาคุณภาพนักศึกษา เพื่อให้ผลการพัฒนาคุณภาพนักศึกษาสะท้อนไปสู่การพัฒนาคุณภาพบัณฑิตตามความประสงค์ กล่าวคือ ให้เป็นผู้รู้จริง คิดเป็น ปฏิบัติได้ สามารถครองตน ครองคน และครองงาน ด้วยมโนธรรมและจิตสำนึกต่อส่วนรวมและด้วยนโยบายดังกล่าว มหาวิทยาลัยจึงได้จัดกิจกรรมต่าง ๆ เพื่อรองรับในปี 2535 โดยดำเนินการเป็น 2 ลักษณะใหญ่ ๆ ดังนี้

### 1. งานกิจกรรมนักศึกษา

มหาวิทยาลัยส่งเสริมและสนับสนุนให้นักศึกษาได้เข้าร่วมในการจัดทำกิจกรรมนักศึกษาในด้านต่าง ๆ เช่น จัดนิทรรศการ การจัดอภิปราย การร่วมพัฒนาสังคมและชนบท การจัดโครงการอนุรักษ์สภาพแวดล้อม เป็นต้น ทั้งนี้เพื่อให้นักศึกษาได้มีโอกาสเรียนรู้ประสบการณ์ในการดำเนินงานด้วยตนเอง การทำงานร่วมกับผู้อื่น กิจกรรมนี้เป็นกิจกรรมซึ่งนักศึกษาเป็นผู้จัดทำมีหลายลักษณะดังนี้

#### 1.1 กิจกรรมเสริมหลักสูตร

เป็นกิจกรรมซึ่งจัดขึ้นเพื่อเพิ่มพูนสติ ปัญญา พัฒนาจริยธรรมและเปิดโลกทัศน์ของนักศึกษาให้กว้างขวาง รูปแบบของกิจกรรมประเภทนี้ได้แก่ การจัดอภิปราย การจัดนิทรรศการ การจัดสัมมนา เป็นต้น กิจกรรมลักษณะนี้มีรวมทั้งสิ้น 196 โครงการ มีค่าใช้จ่ายรวมทั้งสิ้น 547,416.26 บาท กิจกรรมที่สโมสรนักศึกษามหาวิทยาลัยและสโมสรคณะต่าง ๆ จัดทำ ปี 2535 สรุปได้ดังนี้

สโมสรนักศึกษา	จำนวนโครงการ
มหาวิทยาลัยเชียงใหม่	21
คณะเกษตรศาสตร์	6
คณะทันตแพทยศาสตร์	1
คณะเทคนิคการแพทย์	9
คณะพยาบาลศาสตร์	16
คณะแพทยศาสตร์	17
คณะเภสัชศาสตร์	20
คณะมนุษยศาสตร์	4
คณะวิจิตรศิลป์	5
คณะวิทยาศาสตร์	26
คณะวิศวกรรมศาสตร์	19
คณะศึกษาศาสตร์	17
คณะสังคมศาสตร์	35

#### 1.2 กิจกรรมกีฬาและนันทนาการ

มหาวิทยาลัยได้ส่งเสริมกิจกรรมกีฬาเพื่อสุขภาพและการแข่งขัน เช่น การแข่งขันกีฬาห้องใหม่ระหว่างคณะ กีฬาเชื่อมความสัมพันธ์ระหว่างมหาวิทยาลัย เป็นต้น ในปีการศึกษา 2535 นี้มีกิจกรรมในด้านนี้ 105 โครงการ มีค่าใช้จ่ายรวมทั้งสิ้น 221,991 บาท

#### 1.3 กิจกรรมอนุรักษ์ทรัพยากรธรรมชาติและสิ่งแวดล้อม

เป็นกิจกรรมหนึ่ง ซึ่งมหาวิทยาลัยได้สนับสนุนให้นักศึกษาจัดทำเพื่อเป็นการสร้างจิตสำนึกส่งเสริมในด้านการอนุรักษ์ทรัพยากรและสิ่งแวดล้อมให้เกิดขึ้นในตัวนักศึกษา ขณะเดียวกันผลที่ได้จากกิจกรรมก็ยังประโยชน์ต่อสังคมและชุมชนโดยรวม เช่น การปลูกป่า การจัดนิทรรศการให้ความรู้แก่ประชาชนในเรื่องการอนุรักษ์สิ่งแวดล้อม เป็นต้น ในปีการศึกษา 2535 นี้ สโมสรนักศึกษาและคณะจัดกิจกรรมต่าง ๆ ดังนี้

## กิจกรรมอนุรักษ์ธรรมชาติและสิ่งแวดล้อม

สโมสร	วัน เดือน ปี ที่จัด	สถานที่จัด	ผู้เข้าร่วม/ค่าใช้จ่าย (คน) (บาท)
สโมสรนักศึกษามหาวิทยาลัยเชียงใหม่ ค่ายท่องเที่ยวไพร	29 พ.ย. 34- 1 ธ.ค. 34	ดอยลังกาหลวง อ.ดอยสะเก็ด จ.เชียงใหม่	30/
ค่ายความคิดสร้างสรรค์	21-26 ก.พ. 35	ถ้ำตุ้ม ต.บ้านแปะ อ.จอมทอง จ.เชียงใหม่	
ค่ายอนุรักษ์ธรรมชาติและสิ่งแวดล้อม	23-26 ก.พ. 35	ภายในเขตจังหวัดเชียงใหม่	
กิจกรรมปลูกป่าเพื่อพัฒนาสิ่งแวดล้อม	13-14 มี.ย. 35	โครงการหลวงห้วยฮ่องไคร้ อ.ดอยสะเก็ด จ.เชียงใหม่	
กิจกรรมร่วมกันปลูกป่าเฉลิมพระเกียรติ 60 พรรษา	12 ส.ค. 35	อุทยานแห่งชาติดอยสุเทพ-ปุย อ.เมือง จ.เชียงใหม่	115/
นิทรรศการพิทักษ์สิ่งแวดล้อมเพื่อรำลึกถึง “สีป นาคะเสถียร”	17 ส.ค. 35	ลานกิจกรรมนักศึกษา มหาวิทยาลัยเชียงใหม่	
<b>คณะเกษตรศาสตร์</b>			
กิจกรรมร่วมกันปลูกต้นไม้ที่ป่าสงวนแห่ง- ชาติแม่แตง	12 ส.ค. 35	อ.แม่แตง จ.เชียงใหม่	100/4,770
กิจกรรมวิ่ง-เดิน เพื่อการกุศลและปลูก ต้นไม้	12 ส.ค. 35	บริเวณคณะเกษตรศาสตร์และนวมิม คลองชลประทาน	600/4,200
<b>คณะเทคนิคการแพทย์</b>			
โครงการปลูกต้นไม้เฉลิมพระเกียรติ	11 ส.ค. 35 1 ธ.ค. 34	บริเวณสวนหย่อมหลังคณะเทคนิคการแพทย์ มหาวิทยาลัยเชียงใหม่	50/
โครงการทำทางระบายน้ำบริเวณหอพัก นักศึกษาคณะเทคนิคการแพทย์	7-11 ส.ค. 35	บริเวณหอพักนักศึกษาคณะเทคนิคการ- แพทย์ มหาวิทยาลัยเชียงใหม่	30/9,180
<b>คณะแพทยศาสตร์</b>			
โครงการปลูกต้นไม้ในบริเวณมหาวิทยาลัย เชียงใหม่และสถานสงเคราะห์บ้านเด็กชาย เชียงใหม่	12 ส.ค. 35	บริเวณมหาวิทยาลัยเชียงใหม่และ สถานสงเคราะห์บ้านเด็กชาย อ.แมริม จ.เชียงใหม่	100/
<b>คณะวิศวกรรมศาสตร์</b>			
โครงการงาน 12 สิงหาคม มหาราชินี	ส.ค. 35	คณะวิศวกรรมศาสตร์ มหาวิทยาลัยเชียงใหม่	400/15,000

สโมสรร	วัน เดือน ปี ที่จัด	สถานที่จัด	ผู้เข้าร่วม/ค่าใช้จ่าย (คน) (บาท)
<b>คณะศึกษาศาสตร์</b> โครงการพัฒนาคณะ	18 ก.ค. 35	คณะศึกษาศาสตร์ มหาวิทยาลัยเชียงใหม่	250/900
<b>คณะสังคมศาสตร์</b> โครงการปลูกป่า	18-19 ก.ค. 35	ดอยหลวงเชียงดาว จ.เชียงใหม่	80/2,000
โครงการ “ป่าสวยด้วยมือเรา”	11-12 ส.ค. 35	หน่วยพัฒนาต้นน้ำ 1 (ทุ่งจ้อ) อ.แม่แตง จ.เชียงใหม่	120/8,425

#### 1.4 กิจกรรมอาสาและบำเพ็ญประโยชน์

เป็นกิจกรรมที่นักศึกษาใช้เวลาในวันหยุดหรือเวลาว่างหลังเลิกเรียนไปจัดกิจกรรมที่เป็นประโยชน์ต่อชุมชน เช่น การเข้าร่วมการพัฒนาชนบท โครงการจัดค่ายอาสาพัฒนา การจัดงานวันเด็กบำเพ็ญ การออกบริการสาธารณสุข เป็นต้น กิจกรรมเหล่านี้เป็นกิจกรรมที่เป็นการบริการสังคมเป็นประ

โยชน์ต่อส่วนรวม นอกจากนี้ยังทำให้นักศึกษาได้มีโอกาสเรียนรู้สังคมภายนอก เรียนรู้วิธีการทำงานร่วมกันระหว่างตัวนักศึกษา เรียนรู้การติดต่อประสานงานกับหน่วยราชการและผู้นำชุมชน ในปีนี้มีกิจกรรมเหล่านี้รวมทั้งสิ้น 42 โครงการ มีค่าใช้จ่ายรวมทั้งสิ้น 650,174 บาท ดังรายละเอียดดังนี้

#### งานอาสาและบำเพ็ญประโยชน์

สโมสรร	วัน เดือน ปี ที่จัด	สถานที่จัด	ผู้เข้าร่วม/ค่าใช้จ่าย (คน) (บาท)
<b>สโมสรมหาวิทยาลัยเชียงใหม่</b> ค่ายอาสาพัฒนาชนบท	5-12 ต.ค. 34	หมู่บ้านป่าบงงาม ต.แม่ทะ อ.เชียงดาว จ.เชียงใหม่	50/
กิจกรรมวันเด็กแห่งชาติ	10-11 ม.ค. 35	โรงเรียนบ้านป่าดี อ.พร้าว จ.เชียงใหม่	
<b>คณะเกษตรศาสตร์</b> โครงการอาสาพัฒนาชนบทหมู่บ้าน ห้วยฮ่อมใน	22 ก.พ.- 3 มี.ค. 35	หมู่บ้านห้วยฮ่อมใน ต.ชุมเงิน อ.แม่ทา จ.ลำพูน	40/
ค่ายอาสาพัฒนาหมู่บ้านป้อกป่ายาง	3-6 เม.ย. 35	หมู่บ้านป้อกยางใน ต.แม่नावาง อ.แม่ฮาด จ.เชียงใหม่	
ค่ายอาสาพัฒนาชนบทหมู่บ้านดอย	15-17 ส.ค. 35	หมู่บ้านบ้านดอย หมู่ที่ 2 ต.ป่าเมี่ยง อ.ดอยสะเก็ด จ.เชียงใหม่	
<b>คณะทันตแพทยศาสตร์</b> โครงการทันตสาธารณสุขเพื่อประชาชน	18-19 ก.ค. 35	ต.สันป่ายาง อ.แม่แตง จ.เชียงใหม่	80/32,634

สโมสร	วัน เดือน ปี ที่จัด	สถานที่จัด	ผู้เข้าร่วม/ค่าใช้จ่าย (คน) (บาท)
<b>คณะเทคนิคการแพทย์</b> การบำเพ็ญประโยชน์เนื่องในวันพ่อ	5 ธ.ค. 34	สถานสงเคราะห์คนชราบ้านธรรมปกรณ์ จ.เชียงใหม่	50/-
โครงการร่วมภัยต้านภัยหนาว	12 ม.ค. 35	อ.อมก๋อย จ.เชียงใหม่	20/-
ค่ายอาสาพัฒนาบ้านชน 1	21-26 ก.พ. 35	อ.อมก๋อย จ.เชียงใหม่	55/-
สำรวจพื้นที่ที่จะออกค่าย	4 เม.ย. 35	อ.ดอยสะเก็ด จ.เชียงใหม่	15/-
ค่ายอาสาพัฒนาบ้านชน 2	4-6 ก.ค. 35	อ.อมก๋อย จ.เชียงใหม่	40/-
โครงการเลี้ยงอาหารเด็กปัญญาอ่อน	12 ส.ค. 35	โรงเรียนกาวีระอนุกุล จ.เชียงใหม่	50/550
<b>คณะพยาบาลศาสตร์</b> โครงการค่ายอาสาพัฒนาแม่ชะปือเปียง	21-26 ก.พ. 35	หมู่บ้านแม่ชะปือเปียง ต.บ่อแก้ว อ.สะเมิง จ.เชียงใหม่	55/57,415
จัดบริการตรวจรักษาและพัฒนาสุขภาพ นักเรียน	12 ส.ค. 35	โรงเรียนบ้านห้วยสะแพทและโรงเรียน บ้านห้วยม่วงฝั่งซ้าย	39/7,433
<b>คณะแพทยศาสตร์</b> โครงการพัฒนาอนามัยและชนบท	21-26 ก.พ. 35	บ้านยางแก้ว ต.ยางแก้ว อ.อมก๋อย จ.เชียงใหม่	50/
นิทรรศการงานอาสาพัฒนา	6-10 ก.ค. 35	ห้องโถงชั้น 1 สำนักหอสมุด มหาวิทยาลัยเชียงใหม่	100/
โครงการบำเพ็ญประโยชน์เพื่อเทิด พระเกียรติ 12 สิงหาคม	12-16 ส.ค. 35	หอพักนักศึกษา สถานสงเคราะห์ คนชราและบ้านเด็กกำพร้า	100/8,041
โครงการเยี่ยมเด็กตาบอด เด็กกำพร้า งานมหิดล	2 ส.ค. 35	บ้านเด็กตาบอด เด็กกำพร้า	100/700
	19-20 ก.ย. 35	ช่วงประตูท่าแพ จ.เชียงใหม่	1,000/10,726
<b>คณะเภสัชศาสตร์</b> โครงการค่ายอาสาพัฒนาชนบทหมู่บ้านดง	21-25 ก.พ. 35	หมู่บ้านดง ต.ทุ่งหัวช้าง กิ่งอำเภอทุ่งหัวช้าง จ.ลำพูน	60/66,079
ออกค่ายอาสาพัฒนาชนบทบ้านแม่ลาย ดงจันทร์	12 ส.ค. 35	บ้านแม่ลายดงจันทร์ ต.นาค่อเรือ อ.ฮอด จ.เชียงใหม่	20/415
<b>คณะมนุษยศาสตร์</b> โครงการโภชนาภัยพัฒนาประชาดอย	22-25 ก.พ. 35	บ้านแม่แสง ต.แม่สาว อ.แม่อาว จ.เชียงใหม่	35/2,000
โครงการโภชนาภัยพัฒนาประชาดอย	11-14 ก.พ. 35	บ้านแม่แสง ต.แม่สาว อ.แม่อาว จ.เชียงใหม่	30/1,000
<b>คณะวิทยาศาสตร์</b> โครงการพัฒนาคณะ	16 พ.ค. 34	บริเวณคณะวิทยาศาสตร์ มหาวิทยาลัยเชียงใหม่	250/5,200
โครงการค่ายวิทยาศาสตร์ระดับประถม ศึกษา ครั้งที่ 2	22-24 พ.ย. 34	บริเวณคณะวิทยาศาสตร์ มหาวิทยาลัยเชียงใหม่	100/23,000

สโมสร	วัน เดือน ปี ที่จัด	สถานที่จัด	ผู้เข้าร่วม/ค่าใช้จ่าย (คน) (บาท)
ค่ายอาสาพัฒนาชนบทบ้านป่าคานอก	1 ก.พ.- 15 มี.ค. 35	บ้านป่าคานอก ต.สะเมิงใต้ อ.สะเมิง จ.เชียงใหม่	40/12,765
ค่ายรัตนประทีป	21-25 ก.พ. 35	สำนักปฏิบัติธรรมดอยนางเก็ง ต.ป่ากล้วย อ.แม่สะเรียง จ.แม่ฮ่องสอน	35/-
โครงการค่ายฝึกวิจัยทางวิทยาศาสตร์ ภาคฤดูร้อน สำหรับเยาวชนภาคเหนือ ครั้งที่ 11	26 ก.พ.- 7 มี.ค. 35	คณะวิทยาศาสตร์ มหาวิทยาลัยเชียงใหม่	100/80,000
<b>คณะวิจิตรศิลป์</b>			
โครงการส่งเสริมผลิตภัณฑ์จากผ้าทอ วันเด็ก	6-9 พ.ค. 35 12 ม.ค. 35	ต.ท่าผา อ.แม่แจ่ม จ.เชียงใหม่ บ้านปางหินฝน อ.แม่แจ่ม จ.เชียงใหม่	50/6,414 120/1,200
<b>คณะศึกษาศาสตร์</b>			
โครงการส่งเสริมการศึกษา	11-16 ต.ค. 34	โรงเรียนชุมชนบ้านใหม่ บ้านแม่ทวย อ.อมก๋อย จ.เชียงใหม่	20/-
โครงการครูอาสาสมัครโพธิ์	4-5 เม.ย. 35	สุสานบ้านอุโมงค์ ต.สุเทพ อ.เมือง จ.เชียงใหม่	-/-
จัดเลี้ยงอาหารเด็กกำพร้าบ้านเด็กชาย	15 ก.ค. 35	บ้านเด็กชาย อ.แม่วิม จ.เชียงใหม่	35/2,850
โครงการครูอาสาสมัครโพธิ์ 6	5 พ.ย. 34- 31 ส.ค. 35	สุสานบ้านอุโมงค์ ต.สุเทพ อ.เมือง จ.เชียงใหม่	10/5,613
โครงการค่ายสามลี้	6-12 พ.ค. 35	โรงเรียนบ้านขุนแจ้ สาขาสามลี้ ต.แม่แวน อ.พร้าว จ.เชียงใหม่	40/8,268
โครงการค่ายแม่สายนาเลา	17-19 ก.ค. 35	โรงเรียนบ้านแม่บอน สาขาแม่สาย นาเลา อ.พร้าว จ.เชียงใหม่	40/30,806
<b>คณะสังคมศาสตร์</b>			
โครงการบริจาคหนังสือ	4 ต.ค. 34	โรงเรียนปายวิทยาคม จ.แม่ฮ่องสอน	50/-
โครงการบำเพ็ญประโยชน์บ้านพักคนชรา	30 พ.ย. 34	บ้านพักคนชรา จ.เชียงใหม่	60/800
โครงการวันเด็กโรงเรียนบ้านเมืองก้าย	10-12 ม.ค. 35	โรงเรียนบ้านเมืองก้าย ต.เมืองก้าย อ.แม่แตง จ.เชียงใหม่	60/8,345
ค่ายอาสาพัฒนาชนบทบ้านห้วยม่วง	24-28 มิ.ย. 35	บ้านห้วยม่วง หมู่ที่ 3 ต.แม่नावาง อ.แม่อาว จ.เชียงใหม่	67/33,661
กิจกรรมพัฒนาบริเวณน้ำตกมณฑาธาร	12 ส.ค. 35	น้ำตกมณฑาธาร อุทยานดอยสุเทพ-ปุย อ.เมือง จ.เชียงใหม่	50/3,243
ค่ายอาสาพัฒนาบ้านยางแม่เมืองน้อย	22-30 ส.ค. 35	บ้านยางแม่เมืองน้อย หมู่ที่ 7 ต.แม่नावาง จ.เชียงใหม่	80/68,787
<b>คณะกลุ่มวิทยาศาสตร์สุขภาพ</b>			
หน่วยบริการชุมชนตามโครงการมหิตล ประจำปี 2535	29 ส.ค. 35	โรงเรียนกาวิละอนุกุล จ.เชียงใหม่	



## 2. งานบริการการศึกษา

การพัฒนาคุณภาพนักศึกษา นอกจากกิจกรรมประเภทต่าง ๆ ทีมมหาวิทยาลัยได้ให้การส่งเสริมและสนับสนุนให้นักศึกษาจัดทำแล้ว มหาวิทยาลัยโดยหน่วยงานกิจการนักศึกษาของคณะและส่วนกลางก็ได้ดำเนินการในอีกหลาย ๆ ลักษณะ ซึ่งในปี 2535 นี้ มีการดำเนินการ ดังต่อไปนี้

**2.1 พัฒนาบุคลากรฝ่ายกิจการนักศึกษา** ให้มีความรู้ ความสามารถในการปฏิบัติงาน โดยดำเนินการต่าง ๆ เช่น

- จัดสัมมนาเชิงปฏิบัติการเจ้าหน้าที่ฝ่ายกิจการนักศึกษาทุกคณะ ระหว่างวันที่ 29 เมษายน-3 พฤษภาคม 2535 ณ ห้องสารสนเทศ สำนักงานอธิการบดี และวงเตี๊ยนริสอร์ท จังหวัดระยอง การจัดสัมมนาในครั้งนี้เพื่อเสริมสร้างความเข้าใจในนโยบายที่เกี่ยวข้องกับกิจการนักศึกษา เพื่อรวบรวมปัญหาและแนวทางในการแก้ไขปัญหา ตลอดจนร่วมพัฒนาแนวทางในการประสานงานด้านต่าง ๆ ที่เกี่ยวข้องกับการดำเนินงานด้านกิจการการนักศึกษา

- ฝึกอบรมเชิงปฏิบัติการ การแนะแนวและการให้คำปรึกษาเชิงจิตวิทยาสำหรับผู้ปกครอง ผู้ช่วยผู้ปกครองหอพักนักศึกษา และบุคลากรด้านกิจการนักศึกษา จำนวนประมาณ 45 คน เพื่อให้มีความรู้เกี่ยวกับเทคนิคการแนะแนวและการให้คำปรึกษา เพื่อช่วยให้นักศึกษาสามารถเข้าใจตนเอง ตัดสินใจได้ด้วยตนเอง ตลอดจนเผชิญปัญหาได้

- อบรม “5 ส. เพื่อพัฒนาองค์กร” ณ โรงแรมฮอลิเดย์ อินน์ แก่เจ้าหน้าที่ที่กองกิจการนักศึกษา เพื่อเพิ่มพูนความรู้ และประสิทธิภาพการทำงาน โดยนำเทคนิคและการดำเนินงาน 5 ส. มาใช้ดำเนินการในการพัฒนาองค์กร

- ส่งเจ้าหน้าที่เข้าร่วมการฝึกอบรมที่ทบวงมหาวิทยาลัยจัดในโครงการต่าง ๆ เช่น โครงการเสริมสร้างพลังจิตเพื่อชีวิต เป็นต้น

### 2.2 พัฒนาความเป็นอยู่ในหอพัก

เนื่องจากมหาวิทยาลัยเชียงใหม่เป็นมหาวิทยาลัยในส่วนภูมิภาค นักศึกษาส่วนใหญ่มาจากจังหวัดต่าง ๆ โดยเฉพาะในเขตภาคเหนือ มหาวิทยาลัยจึง

จำนวนหอพักและผู้อาศัยในหอพักของมหาวิทยาลัยเขตเชียงตอยปีการศึกษา 2535

ชื่ออาคาร	ห้องพักนักศึกษา		ห้องพักบุคลากร		รวม	
	ห้อง	คน	ห้อง	คน	ห้อง	คน
หอหญิง 1	153	459	4	4	157	463
หอหญิง 2	150	478	5	5	155	483
หอหญิง 3	149	447	2	2	151	449
หอหญิง 4	149	447	1	1	150	448
หอหญิง 5	149	447	2	2	151	449
หอหญิง 6	149	447	2	2	151	449
หอหญิง 7	154	490	3	3	157	493
หอหญิง 8	157	628	3	3	160	631
<b>รวม</b>	<b>1,210</b>	<b>3,843</b>	<b>22</b>	<b>22</b>	<b>1,232</b>	<b>3,865</b>
หอชาย 1	155	466	1	1	156	467
หอชาย 2	127	318	1	1	128	319
หอชาย 3	150	450	2	2	152	452
หอชาย 4	150	450	2	2	152	452
หอชาย 5	168	504	2	2	170	506
หอชาย 6	168	504	2	2	170	506
หอชาย 7	93	186	2	2	95	188
<b>รวม</b>	<b>1,011</b>	<b>2,878</b>	<b>12</b>	<b>12</b>	<b>1,023</b>	<b>2,890</b>

ให้จัดหอพักไว้เพื่อเป็นบริการ ปัจจุบันมีจำนวนทั้งสิ้น 27 อาคาร เป็นหอพักที่ตั้งในเขตสวนดอก 12 อาคาร และเขตเชิงดอย 15 อาคาร นักศึกษาส่วนใหญ่กว่า

ครึ่งหนึ่งหรือร้อยละ 60 ของนักศึกษาทั้งหมด อาศัยอยู่ในหอพักของมหาวิทยาลัย

จำนวนห้องพักและผู้อยู่อาศัยในหอพักศึกษาเขตสวนดอก ปีการศึกษา 2535

ชื่ออาคาร	จำนวนห้อง	จำนวนคน
<b>คณะทันตแพทยศาสตร์</b>		
หอพักหญิง 1	36	84
หอพักชาย 2	36	106
หอพักหญิง 3	36	84
<b>คณะเทคนิคการแพทย์</b>		
หอพักนักศึกษาชาย	44	122
หอพักนักศึกษาหญิง	34	102
<b>คณะเภสัชศาสตร์</b>		
หอพักนักศึกษา	72	220
<b>คณะพยาบาลศาสตร์</b>		
หอพยาบาล 1	128	450
<b>คณะแพทยศาสตร์</b>		
หอพักนักศึกษาชาย 1	156	191
หอพักนักศึกษาชาย 2	102	204
หอพักนักศึกษาชาย 3	48	96
หอพักนักศึกษาหญิง 1	46	46
หอพักนักศึกษาหญิง 2	60	120
<b>รวม</b>	<b>798</b>	<b>1,825</b>

การดำเนินการเพื่อสนองรับนโยบายปีแห่งการพัฒนาคุณภาพศึกษานั้น เนื่องจากนักศึกษาส่วนใหญ่พักอยู่ในหอพัก ในด้านความเป็นอยู่ในหอพักนั้น ในปี 2535 มหาวิทยาลัยจึงมีนโยบายให้มีการส่งเสริมให้เพิ่มจำนวนห้อง Study ขึ้นในแต่ละหอ เพื่อให้นักศึกษาได้มีบรรยากาศในการศึกษา ซึ่งปัจจุบันได้ปรับปรุงไปแล้ว เช่น หอพักชายอาคาร 5 และอาคาร 6 โดยนำห้องนักกีฬาในร่มมาปรับปรุง ซึ่งนอกจากจะเพิ่มจำนวนห้อง Study แล้ว ยังได้เพิ่มงบประมาณเพื่อปรับปรุงอุปกรณ์ให้มีความพร้อมในการใช้งานอีกด้วย

นอกจากการสร้างให้หอพักมีบรรยากาศในการศึกษาแล้ว มหาวิทยาลัยยังมีนโยบายที่จะพยายามสร้างให้หอพักมีบรรยากาศที่อบอุ่นในการอยู่ร่วมกัน โดยการจัดทำโครงการเพื่อนช่วยเพื่อน (ดูรายละเอียดเพิ่มเติมได้ที่งานแนะแนว) และปรับปรุงสภาพแวดล้อมบริเวณโดยรอบของอาคารหอพักต่างๆ เพื่อให้เกิดความรู้สึกเป็นเสมือนบ้านของนักศึกษาเอง นอกจากนั้นยังมีกิจกรรมอื่นๆ ที่มหาวิทยาลัยและนักศึกษาจัดทำขึ้น เพื่อพัฒนาคุณภาพชีวิตดังนี้

## กิจกรรมหอพักนักศึกษา

กิจกรรมที่งานหอพักนักศึกษาจัดให้

ชื่อโครงการ	วัน เดือน ปี ที่จัด	สถานที่จัด	งบประมาณ ดำเนินการ	จำนวนนักศึกษา ที่เข้าร่วมโครงการ
ปฐมนิเทศนักศึกษาที่พักในหอพัก โบราณคดีสัญจร	6 มิ.ย. 35 16 ส.ค. 35	ศาลาอ่างแก้ว สถานที่สำคัญ ต่าง ๆ นอก มช.	900 1,700	3,500 คน ครั้งละ 50 คน
กินอย่างไรถึงจะมีสุขภาพดี	19 ก.ค. 35	หอพักนักศึกษา หญิงอาคาร 7	300	100 คน

กิจกรรมที่นักศึกษาเป็นผู้จัด

ชื่อโครงการ	วัน เดือน ปี ที่จัด	สถานที่จัด	งบประมาณ ดำเนินการ	จำนวนนักศึกษา ที่เข้าร่วมโครงการ
รับน้องหอพัก 15 อาคาร ดักบาตรรวม	6 มิ.ย. 35 6 มิ.ย. 35	ศาลาอ่างแก้ว บริเวณถนน หน้าหอชาย 4	4,500 -	3,500 คน 500 คน
สัมมนาหอพัก “แนวทางแก้ไข ปัญหาและพัฒนาหอพักนักศึกษา” กิจกรรมวันแม่	27 มิ.ย. 35 12 ส.ค. 35	โรงแรม ฮอติเดย์อินน์ บริเวณด้าน หน้าหอหญิง 3 ซูดลอร่องน้ำ รอบอาคาร หอพัก 15 อาคาร	24,790 15,000	120 คน 500 คน
กิจกรรมพัฒนาหอพัก	12 ส.ค. 35	หอหญิง 1, 4, 5, 7	2,400	600 คน
กิจกรรมพัฒนาหอพัก ทอดผ้าป่าสิ่งแวดล้อม	12 ส.ค. 35 4 ก.ย. 35	หอชาย 2 หอชาย 2	600 3,300	200 คน 200 คน

### 2.3 ส่งเสริมและพัฒนากีฬา

การดำเนินการในส่วนนี้มหาวิทยาลัยได้ดำเนินงานต่าง ๆ ดังนี้

ก. ดำเนินการให้มีแผนพัฒนากีฬา โดยจัดทำเป็นโครงการสัมมนา “การจัดทำแผนในการส่งเสริมและพัฒนาการกีฬา”

ข. ส่งเสริม พัฒนาและสนับสนุนกิจกรรมกีฬาเพื่อสุขภาพ การดำเนินการในส่วนนี้ได้แก่ จัดทำโครงการรณรงค์ให้นักศึกษาได้ออกกำลังกาย

เพื่อสุขภาพ โดยการประชาสัมพันธ์ และออกข่าวสาร “กีฬา มช.”

ค. ส่งเสริม พัฒนาและสนับสนุนกิจกรรมกีฬาเพื่อการแข่งขัน โดยจัดทำโครงการ “จัดเตรียมนักกีฬาเพื่อการแข่งขันมหกรรมกีฬา” การสัมมนาเชิงปฏิบัติการ “การเตรียมทีมกีฬาเพื่อเข้าร่วมการแข่งขันกีฬามหาวิทยาลัยแห่งประเทศไทย” จัดการแข่งขันกีฬาต่าง ๆ เช่น แข่งขันว่ายน้ำชิงถ้วยพระราชทานสมเด็จพระเทพฯ แบดมินตัน มช.

โอเพ่น 1992

ง. ดำเนินการจัดให้มีการเผยแพร่ความรู้ การฝึกอบรม และฝึกสอนกีฬาประเภทต่าง ๆ กิจกรรมที่ดำเนินการ เช่น การฝึกสอนว่ายน้ำ, การยิงธนู การใช้อาวุธไทยโบราณ เป็นต้น

จ. พัฒนา ปรับปรุงสภาพแวดล้อมของสนาม และอุปกรณ์กีฬา

ข. ร่วมมือกับองค์กรต่าง ๆ ทั้งภายในและภายนอกเพื่อร่วมกันพัฒนาการกีฬา

#### 2.4 ให้การแนะแนวการศึกษาและอาชีพ

เป็นงานที่มหาวิทยาลัยให้ความสำคัญมาก ในปี 2535 มหาวิทยาลัยได้จัดดำเนินการต่าง ๆ เพื่อช่วยพัฒนาคุณภาพนักศึกษา โดยเริ่มตั้งแต่นักศึกษาที่เข้าใหม่ นักศึกษาที่อยู่ระหว่างศึกษา ตลอดจนเมื่อจะสำเร็จการศึกษา เพื่อสนองความต้องการแต่ละช่วงของชีวิตในมหาวิทยาลัย การดำเนินการเช่น

นี้ได้แก่ จัดปฐมนิเทศนักศึกษาใหม่ให้กับนักศึกษาที่เข้ามาใหม่ จัดอบรมเรื่อง “การพัฒนาตนเองสู่ความสำเร็จ” ให้แก่นักศึกษาชั้นปีที่ 1 เพื่อให้ นักศึกษามีเป้าหมายการเรียน เป้าหมายชีวิต รู้จักบริหารเวลา รู้จักการใช้ชีวิตร่วมกับผู้อื่น นอกจากนี้มหาวิทยาลัยได้จัดทำโครงการ เพื่อนช่วยเพื่อน เนื่องจากเห็นว่าการใช้ชีวิตในหอพักของนักศึกษา บางส่วนมีปัญหาต่าง ๆ เช่น ปัญหาการปรับตัว การคบเพื่อน ปัญหาด้านบุคลิกภาพ ปัญหาทางเพศ และปัญหาด้านเศรษฐกิจ เป็นต้น และนักศึกษาส่วนมากมักจะปรึกษาตนเอง โครงการเพื่อนช่วยเพื่อน จึงเป็นโครงการที่มหาวิทยาลัยมุ่งให้ความรู้ แก่กรรมการหอพัก เพื่อให้ นักศึกษาเหล่านี้ได้มีความรู้ในหลักและวิธีให้คำปรึกษา ไปใช้ช่วยแก้ปัญหาให้เพื่อน ๆ ในหอพักด้วยกัน

ในปี 2535 นี้ กิจกรรมงานแนะแนวและจัดหางานที่มหาวิทยาลัยดำเนินการมีดังนี้

รายการดำเนินการ	วัน เดือน ปี	สถานที่จัด
<b>กองกิจการนักศึกษา</b> การฝึกอบรม “บุคลิกภาพเพื่อการสมัครงาน”	30 ม.ค. 35	ห้องประชุมกองกิจการนักศึกษา มหาวิทยาลัยเชียงใหม่
อบรมเชิงปฏิบัติการเทคนิคเพื่อนช่วยเพื่อน (แนะแนว)	27-29 มี.ค. 35	ไร้งังสดาล อ.แมริม จ.เชียงใหม่
อบรมเชิงปฏิบัติการ “การให้คำปรึกษาขั้นต้นทางโทรศัพท์” (Hot Line)	25 ก.ค. 35	ห้องประชุมอาคารกิจกรรมนักศึกษา มหาวิทยาลัยเชียงใหม่
อบรมเชิงปฏิบัติการเทคนิคเพื่อนช่วยเพื่อน (โรคเอดส์)	10-20 ส.ค. 35	หอพัก 15 อาคาร
อบรมเชิงปฏิบัติการแก่ผู้อำนวยการนักศึกษา มหาวิทยาลัยเชียงใหม่	27-30 ส.ค. 35	บริษัทเบทาเทอร์โลฟ จำกัด
การอบรม “เทคนิคการทำงานทำและสอบสัมภาษณ์”	29 ส.ค. 35	ห้องประชุม PB 2-100 อาคารฟิสิกส์ คณะวิทยาศาสตร์ มหาวิทยาลัยเชียงใหม่
อบรมความรู้วิชาการเรื่องโรคเอดส์	19 ก.ย. 35	ห้องพรรวดี อาคาร 1 โรงแรมเชียงใหม่ภูคำ
<b>คณะเกษตรศาสตร์</b> การสัมมนานักศึกษาคณะเกษตรศาสตร์ ชั้นปีที่ 1 ในหัวข้อ เรื่อง บทบาทของเกษตรกรในสังคมไทย	5 ม.ค. 35	ห้องประชุมใหญ่คณะเกษตรศาสตร์ มหาวิทยาลัยเชียงใหม่
การอภิปรายเรื่อง แนวทางการปรับตัวเพื่อดำรงชีวิตในมหาวิทยาลัย	12 มิ.ย. 35	ห้องประชุมใหญ่คณะเกษตรศาสตร์ มหาวิทยาลัยเชียงใหม่
<b>คณะทันตแพทยศาสตร์</b> ปฐมนิเทศนักศึกษาที่ทำสัญญาใช้ทุนก่อนออกดูงานและปฏิบัติงานตามหน่วยสังกัดสาธารณสุข	28 ก.พ. 35	คณะทันตแพทยศาสตร์ มหาวิทยาลัยเชียงใหม่

รายการดำเนินการ	วัน เดือน ปี	สถานที่จัด
วันแนะแนวการทำงานสำหรับนักศึกษาทันตแพทย์ ชั้นปีที่ 6 ซึ่งจะจบการศึกษาและต้องเข้ารับราชการตามสัญญาเงื่อนไขการชดใช้ทุนรัฐบาล	21 ก.ย. 35	ห้องประชุมอาคารคลินิกทันตกรรม ชั้น 4 คณะทันตแพทยศาสตร์ มหาวิทยาลัยเชียงใหม่
<b>คณะพยาบาลศาสตร์</b> การสัมมนา “ภาวะผู้นำการใช้ชีวิตในมหาวิทยาลัย” แก่นักศึกษาพยาบาล ชั้นปีที่ 1 รหัส 34	23 พ.ย. 34	ห้องประชุมวิเชียร ทวีลาภ ชั้น 6 อาคาร 1 คณะพยาบาลศาสตร์ มหาวิทยาลัยเชียงใหม่
การประชุมเชิงปฏิบัติการเรื่อง การพัฒนานตนเองแก่นักศึกษาหลักสูตรมหาบัณฑิต	26-28 มิ.ย. 35	ห้องประชุมอุทยานแห่งชาติดอยอินทนนท์ จ.เชียงใหม่
การประชุมเชิงปฏิบัติการเรื่อง การพัฒนานตนเองแก่นักศึกษาพยาบาล ชั้นปีที่ 3	3 ก.ค. 35	ห้องประชุมวิเชียร ทวีลาภ ชั้น 6 อาคาร 1 คณะพยาบาลศาสตร์ มหาวิทยาลัยเชียงใหม่
การสัมมนา “ภาวะผู้นำการใช้ชีวิตในมหาวิทยาลัย” แก่นักศึกษาพยาบาล ชั้นปีที่ 1 รหัส 35	22 ส.ค. 35	ห้องประชุมวิเชียร ทวีลาภ ชั้น 6 อาคาร 1 คณะพยาบาลศาสตร์ มหาวิทยาลัยเชียงใหม่
การสัมมนา “การพัฒนานตนเอง” แก่นักศึกษาผู้ช่วยพยาบาล รุ่นที่ 29	28 ส.ค. 35	ห้องประชุมวิเชียร ทวีลาภ ชั้น 6 อาคาร 1 คณะพยาบาลศาสตร์ มหาวิทยาลัยเชียงใหม่
<b>คณะแพทยศาสตร์</b> การเข้าร่วมประชุมสัมมนาเรื่อง “แพทย์ไทยในทศวรรษหน้า”	14-18 ก.พ. 35	โรงแรมสมเด็จพระยุพราช อ.นครไทย จ.พิษณุโลก
<b>คณะวิทยาศาสตร์</b> การบรรยายเรื่อง บุคคลที่ตลาดแรงงานต้องการ ครั้งที่ 1	18 ธ.ค. 34	ห้องสัมมนา ภาควิชาชีววิทยา คณะวิทยาศาสตร์ มหาวิทยาลัยเชียงใหม่
การบรรยายเรื่อง บุคคลที่ตลาดแรงงานต้องการ ครั้งที่ 2	8 ม.ค. 35	ห้องสัมมนา ภาควิชาชีววิทยา คณะวิทยาศาสตร์ มหาวิทยาลัยเชียงใหม่
การจัดประชุมแนะแนวการเลือกเข้าสังกัดวิชาเอกของนักศึกษา ชั้นปีที่ 1 และนักศึกษาที่ยังไม่ได้เข้าสังกัดวิชาเอกทุกคน	2 ก.พ. 35	ตึกฟิสิกส์ 2 ห้อง PB2-100
การบรรยายเรื่อง การปรับตัวและการสร้างเป้าหมายในการศึกษา	24 มิ.ย. 35	ตึกฟิสิกส์ คณะวิทยาศาสตร์ มหาวิทยาลัยเชียงใหม่

## 2.5 จัดหาทุนการศึกษา

มหาวิทยาลัยเชียงใหม่มีนโยบายที่จะเปิดโอกาสทางการศึกษาแก่นักศึกษาที่ด้อยโอกาสให้ได้มากที่สุด ขณะเดียวกันได้พยายามแสวงหาทุนจากแหล่งต่าง ๆ ทั้งภายในประเทศและต่างประเทศเพื่อให้การสนับสนุนนักศึกษาที่ขาดแคลนทุนทรัพย์

ทุนจากต่างประเทศนั้น ในปี 2535 นี้ รัฐบาลออสเตรเลียให้ทุนแก่นักศึกษาของมหาวิทยาลัยที่ยากจนในเขตพัฒนาภาคเหนือไปศึกษาในระดับ

ปริญญาตรี ตามโครงการ Equity School Ship Scheme ทุนละประมาณ 300,000 บาทต่อปี โดยออกค่าเล่าเรียน ค่าเดินทางไป-กลับให้ จำนวนทั้งสิ้น 10 ทุน ผู้ที่ได้รับทุนจะเดินทางไปในช่วงประมาณเดือนมกราคม 2536

สำหรับทุนในประเทศนั้น ส่วนใหญ่มหาวิทยาลัยได้รับจากการบริจาค ร่องลงมาเป็นจากงบประมาณแผ่นดิน สำหรับเงินรายได้ที่มหาวิทยาลัยมีนั้นจัดสรรได้บ้างแต่ไม่มากนัก ทุนในประเทศที่

มหาวิทยาลัยจัดหาได้นี้มีรวมทั้งสิ้น 1,060 ทน เป็นเงินรวม 7.95 ล้านบาท ตามรายละเอียดที่จัดสรรให้ดังนี้

จำนวนทุนการศึกษา ประจำปีการศึกษา 2535

คณะ	งบประมาณแผ่นดิน		งบประมาณเงินรายได้		เงินบริจาค	
	จำนวนทุน	จำนวนเงิน	จำนวนทุน	จำนวนเงิน	จำนวนทุน	จำนวนเงิน
มหาวิทยาลัยเชียงใหม่ (กองกิจ)	60	300,000	-	-	361	2,208,050
เกษตรศาสตร์	9	75,000	-	-	8	99,000
ทันตแพทยศาสตร์	15	75,000	-	-	3	15,000
เทคนิคการแพทย์	15	75,000	-	-	3	14,000
พยาบาลศาสตร์	15	75,000	-	-	49	390,000
แพทยศาสตร์	-	-	-	-	55	631,100
เภสัชศาสตร์	12	60,000	-	-	26	234,420
มนุษยศาสตร์	20	100,000	10	30,000	2	8,000
วิจิตรศิลป์	45	135,000	-	-	9	60,500
วิทยาศาสตร์	30	150,000	-	-	14	61,000
วิศวกรรมศาสตร์	33	150,000	32	750,000	45	1,242,000
ศึกษาศาสตร์	20	100,000	10	30,000	14	36,000
สังคมศาสตร์	20	100,000	18	30,000	6	46,000
บัณฑิตวิทยาลัย	97	529,000	-	-	4	145,060
<b>รวม</b>	<b>391</b>	<b>1,924,000</b>	<b>70</b>	<b>840,000</b>	<b>599</b>	<b>5,190,130</b>



ศาสตราจารย์ นายแพทย์เกษม วัฒนชัย อธิการบดีมหาวิทยาลัยเชียงใหม่ รับมอบเงินจำนวน 60,000 บาท จากคุณบุญมา พึ่งทอง กรรมการผู้จัดการบริษัทบุญมาคาร์โก้ เพื่อเป็นทุนการศึกษาแก่นักศึกษา มหาวิทยาลัยเชียงใหม่ที่เรียนดี แต่ขาดแคลนทุนทรัพย์ ณ ห้องรับรองสำนักงานอธิการบดี มหาวิทยาลัยเชียงใหม่ เมื่อวันที่ 17 มีนาคม 2535

## ความร่วมมือกับต่างประเทศ

- โครงการความร่วมมือกับต่างประเทศ
- อาคันตุกะชาวต่างประเทศ
- โครงการบวรจารุกิจและการประชุมนานาชาติ
- โครงการจากกองทุนส่วนราชการในมหาวิทยาลัยเชียงใหม่
- การจัดการศึกษาโครงการพิเศษสำหรับชาวต่างประเทศ

## ความร่วมมือระหว่างประเทศ

มหาวิทยาลัยเชียงใหม่ได้ถือนโยบายวิเทศสัมพันธ์เป็นนโยบายหลักและมุ่งหวังจะพัฒนาไปสู่สถาบันการศึกษาชั้นสูงทั่วโลก โดยสร้างความสัมพันธ์กับมหาวิทยาลัยประเทศต่าง ๆ ในหลายลักษณะ เช่น การให้ความร่วมมือในรูปแบบต่าง ๆ ทั้งทางด้านการวิจัย การแลกเปลี่ยนบุคลากร แลกเปลี่ยนตำราและเอกสาร เครื่องมือสื่อสารทางวิชาการ ส่งเสริมให้บุคลากรมีประสบการณ์ในการทำงานต่างประเทศร่วมจัดประชุมสัมมนา จัดโครงการฝึกอบรมระยะสั้นร่วมกัน และเปิดสอนหลักสูตรนานาชาติ เป็นต้น ทั้งนี้เพื่อมุ่งให้มหาวิทยาลัยเชียงใหม่พัฒนาสู่ความเป็นสากล หรือเป็นมหาวิทยาลัยนานาชาติ และสร้างภาพเชิงบวกของมหาวิทยาลัยเชียงใหม่ต่อวงการศึกษาศาสกและเป็นที่วิถิตทางเสริมสร้างความเข้าใจอันดีต่อกันซึ่งจะช่วยส่งเสริมสันติภาพทั้งในระดับภูมิภาคและระดับสากลได้ในที่สุด

ปัจจุบันมีสายงานวิเทศสัมพันธ์ในกองแผนงาน สำนักงานอธิการบดี รับผิดชอบด้านการต่างประเทศโดยเฉพาะ และเนื่องจากแนวนโยบายต่าง ๆ ข้างต้น มีผลทำให้การดำเนินงานด้านการต่างประเทศขยายตัวและพัฒนามากขึ้นทั้งในเชิงปริมาณ

และคุณภาพ และเพื่อให้มีองค์กรกลางรองรับภารกิจต่าง ๆ ทั้งในปัจจุบันและอนาคตให้ได้มีประสิทธิภาพยิ่ง มหาวิทยาลัยจึงได้เสนอโครงการจัดตั้ง “กองวิเทศสัมพันธ์” และเนื่องจากเป็นงานที่สำคัญยิ่งจึงได้รับการพิจารณาอนุมัติให้บรรจุในแผนพัฒนาการศึกษาระยะที่ 7 (2535-2539)

ในปี 2535 มหาวิทยาลัยเชียงใหม่มีโครงการความร่วมมือกับต่างประเทศที่กำลังดำเนินการอยู่ทั้งสิ้น 83 โครงการ โดยเป็นโครงการที่ลงนามในข้อตกลงระหว่างกันเพิ่มขึ้นเฉพาะในปีนี้ 7 โครงการ ทั้งนี้เพื่อประสานสัมพันธ์แลกเปลี่ยนพัฒนาความรู้ทางวิชาการซึ่งกันและกัน ให้ความช่วยเหลือสนับสนุนทุนวิจัย ทรัพยากรอุปกรณ์ต่าง ๆ และยังได้จัดกิจกรรมร่วมกันอีกหลายด้าน เช่น การอบรมประชุมสัมมนา จัดนิทรรศการ เป็นต้น และเนื่องจากมหาวิทยาลัยเชียงใหม่ เป็นแหล่งรวมทางวิชาการความรู้ด้านต่าง ๆ ชาวต่างประเทศจึงให้ความสนใจมาเยี่ยมเยือนตลอดทั้งปีเป็นจำนวนมาก

การดำเนินงานในด้านความร่วมมือกับต่างประเทศในช่วงปี 2535 มีรายละเอียดดังนี้

### โครงการความร่วมมือระหว่างประเทศ

เพื่อพัฒนามหาวิทยาลัยสู่ความเป็นสากลตลอดจนสร้างความสัมพันธ์อันดีกับต่างประเทศ มหาวิทยาลัยจึงได้ดำเนินโครงการความร่วมมือกับต่างประเทศในด้านต่าง ๆ เช่น ติดต่อกับแลกเปลี่ยน

บุคลากร วิจัยร่วมกัน ให้ความร่วมมือและช่วยเหลือทางวิชาการ สำหรับในปี 2535 มีโครงการที่ลงนามในข้อตกลงร่วมกันเพิ่มขึ้น 7 โครงการ ดังนี้

ประเทศ	จำนวนโครงการ	กับหน่วยงาน/สถาบัน
ออสเตรเลีย	1	- Macquarie University
ออสเตรีย	1	- Leopold-Franzens University Innsbruck and University of Vienna
แคนาดา	1	- The University of Calgary
สาธารณรัฐประชาชนจีน	2	- Kunming Medical College - Shanghai University of Science and Technology
นิวซีแลนด์	1	- The University of Auckland
สหรัฐอเมริกา	1	- The Johns Hopkins University



โครงการความร่วมมือกับต่างประเทศ ที่ดำเนินการอยู่ในช่วงปี 2535 มีทั้งสิ้น 83 โครงการ เป็นโครงการที่ยังไม่มีการลงนามอีก 23 โครงการ ซึ่งเป็นโครงการจากประเทศต่าง ๆ ดังนี้

ประเทศ	โครงการที่กำลังดำเนินงาน		
	ลงนาม	ไม่ลงนาม	รวม
ออสเตรเลีย	11	2	13
ออสเตรีย	1	-	1
เบลเยียม	2	-	2
แคนาดา	5	1	6
สาธารณรัฐประชาชนจีน	3	-	3
ฟินแลนด์	1	-	1
ฝรั่งเศส	1	1	2
สหพันธ์สาธารณรัฐเยอรมัน	3	-	3
ฮ่องกง	1	-	1
ญี่ปุ่น	10	6	16
เกาหลี	1	-	1
นิวซีแลนด์	1	-	1
ฟิลิปปินส์	1	-	1
สวีเดน	1	1	2
สหรัฐอเมริกา	17	5	22
อังกฤษ	-	5	5
อิตาลี	-	1	1
องค์การนานาชาติ	1	1	2
<b>รวม</b>	<b>60</b>	<b>23</b>	<b>83</b>

ในปีงบประมาณ 2535 มหาวิทยาลัยเชียงใหม่ ได้รับความร่วมมือจากต่างประเทศ ทั้งด้านความร่วมมือ ได้รับความช่วยเหลือ และจัดกิจกรรมร่วมกันหลายด้านเช่น

- ด้านการพัฒนาวิชาการให้กับบุคลากรของมหาวิทยาลัย เพื่อพัฒนาความรู้ทางวิชาการให้มากขึ้น เช่น ต่างประเทศให้ทุนเพื่อศึกษาต่อ อบรมประชุมดูงาน และสัมมนา เป็นต้น

- ด้านการสนับสนุนเงินทุนวิจัย มอบทรัพย์สินอุปกรณ์ต่าง ๆ เพื่อใช้สำหรับโครงการวิจัย และ/หรือเพื่อใช้ในการดำเนินงานด้านต่าง ๆ ของมหาวิทยาลัย ซึ่งในปี 2535 มหาวิทยาลัยได้รับความร่วมมือช่วยเหลือหลายด้าน เช่น

1. ประเทศสหพันธ์สาธารณรัฐเยอรมัน โดยมี Ms. Ina Letel เลขาธิการโท ฝ่ายงานประชาสัมพันธ์

วัฒนธรรม สถานเอกอัครราชทูตเป็นผู้มอบเครื่องอ่าน และสำเนาภาพไมโครฟิล์มมูลค่า 450,000 บาท เพื่อใช้ในการเก็บข้อมูลเอกสารต่าง ๆ ของสำนักหอสมุดมหาวิทยาลัยเชียงใหม่

2. ๒พณฯ อาร์เธอร์ เพอร์รอน เอกอัครราชทูตแคนาดาประจำประเทศไทย มอบตำราและซอฟต์แวร์มูลค่า 1,200,000 บาท แก่โครงการ PTIT ซึ่งเป็นโครงการหลักสูตรวิทยาศาสตรมหาบัณฑิต สาขาวิชาธรณีฟิสิกส์ประยุกต์ คณะวิทยาศาสตร์ มหาวิทยาลัยเชียงใหม่

3. โครงการความร่วมมือไทย-อังกฤษ สนับสนุนเงินทุนวิจัยสาขาเทคโนโลยีชีวภาพด้านเอนไซม์เทคโนโลยี ซึ่งเป็นโครงการวิจัยที่กำหนดระยะเวลาวิจัยไม่เกิน 2 ปี โครงการละไม่เกิน 500,000 บาท ต่อปี

4. ดร.เจฟฟรีย์ แมนเดล และ ดร.คิลิสเซีย ลินเดน จากศูนย์การศึกษาเพื่อป้องกันโรคเอดส์ มอบเงินจำนวน 204,000 บาท ให้แก่ภาควิชาจิตเวชศาสตร์ เพื่อทำวิจัยเรื่อง “ผลกระทบทางจิตใจ สังคมของผู้ติดเชื้อเอดส์คนไทย”

เป็นต้น

— ด้านจัดกิจกรรมร่วมกับต่างประเทศ ในลักษณะต่างๆ ทั้งการจัดอบรม ประชุม สัมมนา จัดนิทรรศการต่างๆ สำหรับปี 2535 มีกิจกรรมสำคัญๆ หลายกิจกรรม เช่น

1. คณะวิทยาศาสตร์ และสถาบันวิจัยและพัฒนาวิทยาศาสตร์และเทคโนโลยี ร่วมกับทบวงพลังงานปรมาณูระหว่างประเทศ (IAEA) จัดประชุมนานาชาติฉลองครบรอบ 60 ปี แห่งการค้นพบนิวตรอน ในระหว่างวันที่ 31 มีนาคม-2 เมษายน 2535 เพื่อแสวงหาความร่วมมือทางการวิจัยเกี่ยวกับข้อมูลของปฏิกิริยานิวตรอนพลังงานสูง ที่ต้องใช้ในการออกแบบเตาปฏิกรณ์แบบฟิวชั่น ระหว่างนักฟิสิกส์ และวิศวกรนิวเคลียร์ จากประเทศต่างๆ ที่ศึกษาวิจัยด้านการวัดปฏิกิริยานิวตรอนพลังงานสูงกับธาตุต่างๆ เพื่อนำมาวิเคราะห์และเสนอแนะข้อมูลนิวเคลียร์ที่เหมาะสมสำหรับการนำไปใช้ในการออกแบบเตาปฏิกรณ์แบบฟิวชั่นที่มีสมรรถนะและมีความปลอดภัยสูง

2. คณะมนุษยศาสตร์ ร่วมกับมหาวิทยาลัย Hawaii, สถาบัน East-West Center และสถาบันวิจัยสังคม จุฬาลงกรณ์มหาวิทยาลัย จัดประชุมนานาชาติในประเทศไทยเพื่อศึกษาด้านมนุษย์และสังคม เรื่อง “Gender and Culture in Literature and Film East and West : Issue of Perception and Interpretation” ระหว่างวันที่ 20-22 พฤษภาคม 2535 การประชุมครั้งนี้จะเสนอภาพลักษณ์วรรณกรรมและภาพยนตร์ที่สะท้อนทัศนคติที่มีต่อสถานภาพทางเพศในเชิงต่างกันจากมุมมองของตะวันออกและตะวันตก อิทธิพลของความเป็นตะวันออกที่มีต่อวรรณกรรมหรือภาพยนตร์ และได้รวบรวมผลงานวิจัยที่น่าเสนอจากที่ประชุมเพื่อเป็นฐานการศึกษาในมิติของ “มนุษย์สังคมและวัฒนธรรม” ได้เป็นอย่างดี

3. ภาควิชาชีววิทยา คณะวิทยาศาสตร์จัดการประชุมนานาชาติเรื่อง “ไลเคนส์เครื่องชี้ความสมบูรณ์ของป่าไม้” ระหว่างวันที่ 11-31 ธันวาคม 2534 มีนักวิชาการ นักวิจัย นักชีววิทยาจากกลุ่มประเทศอาเซียนเข้าร่วมประชุม ศึกษาค้นคว้าวิจัยถึงความเปลี่ยนแปลงของระบบนิเวศโดยอาศัยการ

ศึกษาไลเคนส์ที่มีอยู่ในป่าเขตร้อน เพื่อวิเคราะห์ถึงสภาพความสมบูรณ์ของป่า

4. คณะมนุษยศาสตร์และมหาวิทยาลัยรามคำแหง จัดประชุมนานาชาติ เรื่อง “ภาษาและภาษาศาสตร์ในตระกูลจีน-ทิเบต (The 24<sup>th</sup> International Conference on Sino-Tibetan Language and Linguistics) วันที่ 10-11 ตุลาคม 2534 มีนักวิชาการที่สนใจด้านภาษาและภาษาศาสตร์ จาก 16 ประเทศร่วมแลกเปลี่ยนความรู้ ประสบการณ์ด้านการศึกษาวิจัยทางภาษาศาสตร์ เพื่อเป็นแนวทางในการเสริมสร้างความร่วมมือทางวิชาการของนักวิชาการจากประเทศต่างๆ

5. สถาบันวิจัยสังคมร่วมมือกับ FAO จัดประชุมนานาชาติ เรื่อง บทบาทขององค์กรท้องถิ่นในการส่งเสริมป่าชุมชน (Regional Expert Consultation on Local Organizations in Community Forestry Extension) ระหว่างวันที่ 7-12 ตุลาคม 2534 มีนักวิชาการ นักพัฒนา และผู้จัดการโครงการส่งเสริมป่าชุมชนจากประเทศสมาชิก 11 แห่ง รวมทั้งผู้เชี่ยวชาญจากองค์การระหว่างประเทศร่วมแลกเปลี่ยนข้อคิดเห็นปรึกษาหารือ เกี่ยวกับบทบาทขององค์กรท้องถิ่นในการส่งเสริมป่าชุมชน เพื่อเป็นแนวทางในการพัฒนาส่งเสริมป่าชุมชนต่อไป เป็นต้น

## อาคันตุกะต่างประเทศ

จากนโยบายของมหาวิทยาลัยเชียงใหม่ที่ต้องการพัฒนาไปสู่ความเป็นนานาชาติ ประกอบกับมหาวิทยาลัยเชียงใหม่เป็นแหล่งรวมวิชาการ ความรู้ด้านต่างๆ จึงมีผู้ให้ความสนใจเป็นจำนวนมาก โดยเฉพาะชาวต่างประเทศได้มาเยี่ยมเยือนมหาวิทยาลัย ทั้งการดูงาน ให้ความร่วมมือ/ช่วยเหลือด้านต่างๆ ทางด้านการเรียนการสอน บุคลากรการวิจัย ตลอดจนบริจาคเงินและอุปกรณ์การศึกษา เพื่อส่งเสริมความสัมพันธ์อันดีต่อกัน และช่วยให้การดำเนินงานพัฒนามหาวิทยาลัยให้ดียิ่งๆ ขึ้น

ในปีงบประมาณ 2535 มีอาคันตุกะชาวต่างประเทศมาเยือนและเข้าพบอธิการบดีรวม 62 ครั้ง ส่วนใหญ่เป็นอาคันตุกะจากประเทศสหรัฐอเมริกา โดยมีวัตถุประสงค์หลักเพื่อเจรจาความร่วมมือแลกเปลี่ยนความคิดเห็นด้านต่างๆ

อาคันตุกะจากต่างประเทศมาเยือนมหาวิทยาลัยเชียงใหม่ในช่วงเดือนต่างๆ ดังนี้

อาคันตุกะที่มาเยือนมหาวิทยาลัยเชียงใหม่

ลำดับที่	วัน/เดือน/ปี	ชื่อประเทศ	ชื่อหน่วยงาน	รายชื่อคณะผู้มาเยือน	วัตถุประสงค์
9	7 พฤศจิกายน 2534	ออสเตรเลีย	Monash University	Prof. Terry Hore ตำแหน่ง Director Higher Education Advisory and Research Unit. Monash University	แลกเปลี่ยนข้อคิดเห็นและพบปะกับคณาจารย์ของมหาวิทยาลัย Monash ที่รับราชการอยู่ในมหาวิทยาลัยเชียงใหม่
10	7 พฤศจิกายน 2534	ญี่ปุ่น	บริษัท Thai Asahi Electronic Devices, Co.,Ltd. Thailand	Yoshiaki Kondo President พร้อมคณะ	เยี่ยมคารวะอธิการบดี
11	12 พฤศจิกายน 2534	ลาว	สถาบันเฝ้าพันธุวิทยา (Institute of Ethnology LAO Committee for Social Sciences	นายคำใบ ขุนดาลาด ผู้อำนวยการสถาบันพร้อมคณะ	แลกเปลี่ยนข้อคิดเห็น
12	21 พฤศจิกายน 2534	สาธารณรัฐประชาชนเกาหลี	Korean Academy of Juche Studies	Prof. Dr. Chong Man Su Director of Law Research Division และ Mr. Min Byong Gwan	แลกเปลี่ยนข้อคิดเห็น
13	21 พฤศจิกายน 2534	มาเลเซีย	Deakin University	Mr. John R. Watkin Director, South East Asian Programmes.	แลกเปลี่ยนข้อคิดเห็น
14	25 พฤศจิกายน 2534	สหรัฐอเมริกา	สำนักงานองค์การบริหารวิเทศกิจแห่งสหรัฐอเมริกา (USAID)	ดร.จรูญ คำนวนตคา เจ้าหน้าที่จาก USAID ประจำประเทศไทย และ Mr. Peter Dinikin, Director of Human Capital and Technology	แลกเปลี่ยนข้อคิดเห็นเกี่ยวกับนโยบายในการพัฒนาบุคลากรของมหาวิทยาลัย
15	25 พฤศจิกายน 2534	สหรัฐอเมริกา	ประชาคมเศรษฐกิจยุโรป (The Commission of the European Communities)	Mr. Albert Maes ตำแหน่ง Head of Delegation of the commission of European Communities	มาเป็นวิทยากรในการสัมมนา เกี่ยวกับบทบาทของประเทศกลุ่มตลาดร่วมยุโรป
16	28 พฤศจิกายน 2534	อังกฤษ	The British Council	Mr. Andrew Spells Assistant Representative	ลงนามในข้อตกลงทางวิชาการร่วมกัน
17	30 พฤศจิกายน 2534	แคนาดา	สถานทูตแคนาดาประจำประเทศไทย	H.E. Mr. Arithur C. Person เอกอัครราชทูตแคนาดาประจำประเทศไทย Dr. Mary Sun ผู้แทน CIDA Mr. Hepton	มอบตำราและซอฟต์แวร์ให้แก่โครงการ PTA-05 ของคณะวิทยาศาสตร์

อาคารันตุกะที่มาเยือนมหาวิทยาลัยเชียงใหม่

ลำดับที่	วัน/เดือน/ปี	ชื่อประเทศ	ชื่อหน่วยงาน	รายชื่อคณะผู้มาเยือน	วัตถุประสงค์
18	2 ธันวาคม 2534	เวียดนาม	The Open University of Ho Chi Minh	Dr. Cao Van Phuong, D.S. อธิการบดีพร้อมด้วย Dr. Nguyen Van Hanh, ที่ปรึกษาอธิการบดีและหัวหน้าภาควิชาเทคโนโลยีชีวภาพ กับ Dr. Dinh Quang Kim Ph.D. ผู้ช่วยอธิการบดีฝ่ายวิเทศสัมพันธ์และคณบดีคณะมนุษยศาสตร์	เยี่ยมคารวะอธิการบดีและเยี่ยมชมกิจการของมหาวิทยาลัยเชียงใหม่
19	9 ธันวาคม 2534	สหรัฐอเมริกา	มหาวิทยาลัยอลาบามา	Dr. Penington White Side	ลงนามในสัญญาความร่วมมือระหว่างกัน
20	23 ธันวาคม 2534	ออสเตรเลีย	The University of Technology Sydney	Mr. David Lance รองอธิการบดี	ปรึกษาหารือและแลกเปลี่ยนข้อคิดเห็น
21	23 ธันวาคม 2534	อังกฤษ	Creve and Alsager College of Higher Education	Dr. Philip Arthur Bradbeer และภรรยา Dr. Patricia Bradbeer Dr. Larry James	เยี่ยมเยือนมหาวิทยาลัยเชียงใหม่โดยเฉพาะภาควิชาชีววิทยา พร้อมบรรยาย Relationships of biology and Sport Science ให้กับอาจารย์และผู้สนใจพร้อมทั้งแลกเปลี่ยนข้อคิดเห็นทางวิชาการ
22	26 ธันวาคม 2534	ญี่ปุ่น	JAERI	Dr. Hiroshi Maekawa ตำแหน่ง Head of Fusion Reactor Physics Laboratory Department of Reactor Engineering Japan Atomic Energy Research Institute (JAERI)	เยี่ยมชมโครงการวิจัยนิวตรอน และปรึกษาหารือเกี่ยวกับความช่วยเหลือทางวิชาการ
23	8 มกราคม 2535	สหรัฐอเมริกา	มหาวิทยาลัยมิสซูรี	อาจารย์และเจ้าหน้าที่ของมหาวิทยาลัยมิสซูรีและคณะ 24 คน	แลกเปลี่ยนข้อคิดเห็นและปรึกษาหารือ
24	22 มกราคม 2535	สหภาพโซเวียต		ผู้เชี่ยวชาญชาวรัสเซียจำนวน 11 คน	ดูงานและเป็นวิทยากรบรรยายเรื่อง "Immunogenetics" ที่คณะแพทยศาสตร์มหาวิทยาลัยเชียงใหม่
25	6 กุมภาพันธ์ 2535	ออสเตรเลีย	มหาวิทยาลัย Western Sydney	นักศึกษาชั้นปีที่ 3 จำนวน 9 คน	เยี่ยมคารวะท่านอธิการบดี

อาคันตุกะที่มาเยือนมหาวิทยาลัยเชียงใหม่

ลำดับที่	วัน/เดือน/ปี	ชื่อประเทศ	ชื่อหน่วยงาน	รายชื่อคณะผู้มาเยือน	วัตถุประสงค์
41	10 เมษายน 2535	สหรัฐอเมริกา	University of Wisconsin, River Falls, U.S.A.	Dr. Gary Thibodeau, Chancellor of University of Wisconsin, River Falls, U.S.A.	เยี่ยมมหาวิทยาลัยเชียงใหม่
42	24 เมษายน 2535	ออสเตรเลีย	International Study Programs	Mr. Bary Russell Director of the Australian College for Seniors, Mr. Dianna Russell	เยี่ยมคารวะอธิการบดี
43	15 พฤษภาคม 2535	เนเธอร์แลนด์	International Institute for Aerospace Survey and Earth Sciences (ITC)	Mr. E. Bergsma ผู้เชี่ยวชาญประจำ ITC Mr. A. Farshad	แลกเปลี่ยนข้อคิดเห็นและปรึกษาหารือการนำนักศึกษานานาชาติมาฝึกงานการสำรวจดินในจังหวัดเชียงใหม่
44	26 พฤษภาคม 2535	ญี่ปุ่น	Supporo College	Dr. Takeo Wada	เยี่ยมคารวะอธิการบดี
45	1 มิถุนายน 2535	ญี่ปุ่น	Murata Electronics (Thailand), Ltd.	Mr. Hisayuki Nouaka Mr. Mitsurui Tobinaka	ยื่นจดหมายขออนุญาตกำหนดการที่ Mr. Yasutaka Murata (President of Murata Group) ขอเข้าพบและคุยในเรื่องเกี่ยวกับสถานการณ์ปัจจุบันของเชียงใหม่และการเจริญเติบโต
46	3 มิถุนายน 2535	อังกฤษ	British Council	Mr. Peter Moss ตำแหน่ง Director	เยี่ยมคารวะแลกเปลี่ยนข้อคิดเห็นและปรึกษาหารือ
47	4 มิถุนายน 2535	แคนาดา	มหาวิทยาลัยโตรอนโต	Professor Jane Knight และ Margaret Noquet มีผู้ช่วยศาสตราจารย์จิงจิต เทียมทอง หัวหน้าภาควิชาสื่อสารมวลชน นำเข้าพบ	ปรึกษาเรื่องโครงการความร่วมมือระหว่างมหาวิทยาลัยโตรอนโตกับมหาวิทยาลัยเชียงใหม่
48	8 มิถุนายน 2535	สาธารณรัฐประชาชนจีน		นางจื่อหลี่ ภรรยาทูตจีนประจำเวียงจันทน์ พร้อมด้วยที่ปรึกษาฝ่ายการค้าสถานทูตจีนประจำเวียงจันทน์	แลกเปลี่ยนข้อคิดเห็น
49	17 มิถุนายน 2535	สาธารณรัฐประชาธิปไตยเยอรมัน	มหาวิทยาลัย Saarland	Prof. Dr. H.C. Mult, Paul Miller Prof. Dr. Peter Nagel, Dr. Joachim Kruger, Frau Wichanee Wacharakul	เยี่ยมคารวะอธิการบดี เนื่องในโอกาสมาร่วมพิธีเปิดโครงการหลักสูตรนานาชาติ สาขาวิชา Environmental Risk Assessment for Tropical Ecosystems คณะวิทยาศาสตร์

อาคันตุกะที่มาเยือนมหาวิทยาลัยเชียงใหม่

ลำดับที่	วัน/เดือน/ปี	ชื่อประเทศ	ชื่อหน่วยงาน	รายชื่อคณะผู้มาเยือน	วัตถุประสงค์
50	19 มิถุนายน 2535	อังกฤษ	British Council	Mr. Christian Adams และภริยา (เอกอัครราชทูตสหราชอาณาจักร ประจำประเทศไทย)	เยี่ยมคารวะอธิการบดี และแลกเปลี่ยน ข้อคิดเห็น
51	26 มิถุนายน 2535	สาธารณรัฐ ประชาชนจีน	สถานกงสุลจีน	จาง จื้อ กั๋ว กงสุลใหญ่สาธารณรัฐ ประชาชนจีน ผู้บริหารเทียบเท่าระดับ อธิการบดีการศึกษาสาธารณรัฐ ประชาชนจีน รองปลัดกระทรวง มหาดไทย	เยี่ยมคารวะและแลกเปลี่ยนข้อคิดเห็น
52	3 สิงหาคม 2535	สาธารณรัฐ ประชาชนจีน	กงสุลจีน	นายหลงจง แซ่จาง และคณะผู้แทน	แลกเปลี่ยนความคิดเห็นทางการแพทย์
53	4 สิงหาคม 2535	ญี่ปุ่น	OISCA-International	Mr. Yamanchi และ Mr. Yamamoto ที่ปรึกษา OISCA	เยี่ยมคารวะอธิการบดี
54	10 สิงหาคม 2535	แคนาดา	มหาวิทยาลัยเทรนต์	Don Mc Caskill จากภาควิชา ชาติพันธุ์วิทยา	หารือความร่วมมือในการแลกเปลี่ยน นักศึกษาทางด้านชาติพันธุ์วิทยาและการฝึก อบรมการวิจัยทางด้านชาติพันธุ์วิทยา ระหว่าง มช. กับมหาวิทยาลัยเทรนต์
55	21 สิงหาคม 2535	ลาว	National Polytechnic Institute	Bounthone Sengkhammy, Director Bounma Phetsavong, Director of Administrative Affairs, Dr. Sumkot Mangnomek, Vice Director, Dr. Sumlee Thongthaw	เยี่ยมคารวะเนื่องในโอกาสมาเยี่ยมชม และดูงานตามกองสำนักต่าง ๆ ใน มหาวิทยาลัยเชียงใหม่

ชื่อเรื่อง/โครงการ	ผู้ไปร่วมโครงการ	วันที่	ประเทศ	งบประมาณ
6. ศึกษาดูงานเกี่ยวกับการบริหารงานของมหาวิทยาลัย	นางสาวโฉมเฉลา เรืองพงษ์ นายโชติ ธีตรานนท์ นายนิพนธ์ ตูวานนท์ (สำนักงานอธิการบดี)	1-9 เม.ย. 2535	ออสเตรเลีย	59,995
7. การเจรจาโครงการความร่วมมือลงนามในข้อตกลงระหว่างมหาวิทยาลัยเชียงใหม่กับ University Passau	นายเกษม วัฒนชัย (สำนักงานอธิการบดี)	26 ต.ค.-5 พ.ย. 2534	เยอรมัน	32,900
8. ประชุม ASAIHL Seminar on "Technology Overcoming Poverty"	นายลือชัย จุลาลัย (สำนักงานอธิการบดี)	8-14 ธ.ค. 2534	ออสเตรเลีย	32,665
3. การประชุมวิชาการในต่างประเทศ 4 โครงการ ได้รับจัดสรรงบประมาณ 63,350 บาท				
1. Teacher Education the Challenges of the 21 <sup>st</sup> Century	นายประสิทธิ์ ม้าลำพอง (คณะศึกษาศาสตร์)	18-20 พ.ย. 2535	มาเลเซีย	16,500
2. 8 <sup>th</sup> International Congress of Human Genetics	นายอำนาจ มีเวที (คณะแพทยศาสตร์)	4-11 ต.ค. 2535	สหรัฐอเมริกา	15,000
3. Winter Advanced Course for Immunology and Infections Disease'92	นายศักดิ์ชัย เดชตรัยรัตน์	7-10 ก.พ. 2535	ฮ่องกง	11,000
4. การประชุมและเสนอผลงาน "Fifth International Symposium on Neutron Capture Therapy for Cancer	นายถิรพัฒน์ วิลัยทอง (สถาบันวิจัยและพัฒนาวิทยาศาสตร์และเทคโนโลยี)	12-17 ก.ย. 2535	สหรัฐอเมริกา	20,850

### โครงการจากกองทุนของส่วนราชการในมหาวิทยาลัยเชียงใหม่

นอกจากงบประมาณที่ได้รับจากงบประมาณแผ่นดินในส่วนของงบเจรจาธุรกิจและการประชุมนานาชาติดังกล่าวแล้ว ในส่วนของมหาวิทยาลัยเชียงใหม่ยังได้จัดตั้งกองทุนของส่วนราชการในมหาวิทยาลัยเชียงใหม่ขึ้นโดยมีวัตถุประสงค์เพื่อสนับสนุนพัฒนาการเรียนการสอน พัฒนาอาจารย์และข้าราชการ ส่งเสริมงานบริการวิชาการแก่ชุมชน และทำนุบำรุงศิลปวัฒนธรรม ตลอดจนจัดสรรเป็นทุนอุดหนุนการศึกษาให้แก่นักศึกษา และเพื่อส่งเสริมกิจกรรมบำเพ็ญประโยชน์ของนักศึกษาซึ่งทรัพย์สินของกองทุนได้มาจากเงินและทรัพย์สินอย่างอื่นที่มีผู้บริจาคหรือได้จากการจัดกิจกรรม หรือจากเงินรายได้ซึ่งสภามหาวิทยาลัยให้นำสมทบกองทุน ทั้งนี้ไม่เกินร้อยละ 5 ของยอดเงินรายได้ประจำปีงบประมาณ

หรือ เงินผลประโยชน์อันเกิดจากทรัพย์สินของกองทุน

สำหรับเงินผลประโยชน์อันเกิดจากทรัพย์สินของกองทุนมหาวิทยาลัยเชียงใหม่ คณะกรรมการบริหารกองทุนได้กำหนดหลักเกณฑ์การใช้เพื่อสนับสนุนการพัฒนาอาจารย์และข้าราชการดังนี้

1. จัดสรรเพื่อสนับสนุนแก่ผู้มีงานทางวิชาการในการประชุมระดับนานาชาติ ณ ต่างประเทศในวงเงินไม่เกิน 300,000 ต่อปี

2. จัดสรรเป็นเงินยืมเพื่อสนับสนุนการไปประชุม ฝึกอบรมระยะสั้น ณ ต่างประเทศ มีกำหนดระยะเวลาไม่เกิน 4 เดือน ในวงเงินไม่เกิน 200,000 บาท ต่อปี

ในปี 2535 มีโครงการต่าง ๆ ได้รับทุนจากผลประโยชน์อันเกิดจากทรัพย์สินของกองทุนมหาวิทยาลัย  
20 โครงการ รวมเป็นเงิน 304,177 บาท เพื่อใช้ในการดำเนินงานตามโครงการต่าง ๆ ดังนี้

ชื่อเรื่อง/โครงการ	ผู้ไปร่วมโครงการ	วันที่	ประเทศ	งบประมาณ
1. 10 <sup>th</sup> World Congress on Animal, Plant and Microbial Toxins	นางพงศ์สวาท นิยมคำ (คณะเทคนิคการแพทย์)	3-8 พ.ย. 2534	สิงคโปร์	18,855
2. นำเสนองานทางวิชาการ Leadership Development and Non-Government Sectors at Payao Provinces, Thailand	นางบุษบง จำเริญดรรารัตน์ (คณะแพทยศาสตร์)	10-12 พ.ย. 2534	สาธารณรัฐ ประชาชนจีน	20,000
3. 8 <sup>th</sup> International Congress of Human Genetics	นายอำนาจ มีเวที (คณะแพทยศาสตร์)	4-11 ต.ค. 2534	สหรัฐอเมริกา	20,000
4. แสดงผลงานศิลปะ Contemporary Thai Artist : MONTIEN BOONMA - The Pogoda & Cosmos Drawn with Earth	นายมณฑิธร บุญมา (คณะจิตรศิลป์)	8-22 ต.ค. 2534	ญี่ปุ่น	10,000
5. การผสมเห็ดหอมเพื่อการปรับปรุงพันธุ์	นางนุชนารถ จงเลขา (คณะเกษตรศาสตร์)	4-30 ต.ค. 2534	ญี่ปุ่น	20,000
6. สมุนไพรชาวเขา/การฝึกอบรมและดูงานด้านเภสัช-เวช ณ มหาวิทยาลัย Kinki	นางศิริวรรณ สุทธิจิตต์ (คณะเภสัชศาสตร์)	4-30 ต.ค. 2534	ญี่ปุ่น	20,000
7. International Congress on Pacific Neogene Stratigraphy and IGCP-246	นางเบ็ญจวรรณ รัตนเสถียร (คณะวิทยาศาสตร์)	6-12 ต.ค. 2535	ญี่ปุ่น	20,000
8. โครงการความร่วมมือคณะพยาบาลศาสตร์กับ University of Western Sydney Macarthur	นางประคิน สุขฉายา (คณะพยาบาลศาสตร์)	1-30 เม.ย. 2535	ออสเตรเลีย	16,422
9. การพัฒนาหลักสูตร สาธารณสุขศาสตร์มหา-บัณฑิตและหลักสูตรเวช-ศาสตร์ชุมชน	นายชুমณุม พรหมขัติแก้ว (คณะแพทยศาสตร์)	16-29 ก.พ. 2535	เคนยา	10,000
10. International Conference on Geotechnical Engineering	นายธิตชัย อนันตเศรษฐ์ (คณะวิศวกรรมศาสตร์)	21-25 เม.ย. 2535	มาเลเซีย	16,900
11. ดูงานและบรรยายที่ University of the Ryukyus	นายปริมณฑ์ กาญจนันธุ์ (คณะแพทยศาสตร์)	2-6 มี.ค. 2535	ญี่ปุ่น	12,000
12. A Construction of Students' Punctnality Scale	นายอุเทน บุญโญ (คณะศึกษาศาสตร์)	7-9 ก.พ. 2535	สาธารณรัฐ ประชาธิปไตย ประชาชน เกาหลี	10,000





ศาสตราจารย์ นายแพทย์เกษม วัฒนชัย อธิการบดี มหาวิทยาลัยเชียงใหม่ รับมอบเครื่องอ่านและสำเนาภาพไมโครฟิล์ม จากประเทศสหพันธ์สาธารณรัฐเยอรมัน โดยมี Ms. Ina Letel เลขาธิการโท ฝ่ายงานประชาสัมพันธ์วัฒนธรรมสถานเอกอัครราชทูตประเทศสหพันธ์สาธารณรัฐเยอรมันเป็นผู้มอบ มูลค่า 450,000 บาท เพื่อใช้ในการเก็บข้อมูลเอกสารต่างๆ ของสำนักหอสมุดมหาวิทยาลัยเชียงใหม่



ผู้ช่วยศาสตราจารย์ ดร.ชวลิต พุทธวงศ์ รองอธิการบดีมหาวิทยาลัยเชียงใหม่ รับมอบของที่ระลึกจากศาสตราจารย์ ซาดาโยชิ โอตสึ (Prof. Sadayoshi Ohtsu) ผู้อำนวยการศูนย์การศึกษาแห่งชาติ มหาวิทยาลัยริวกู นครเกียวโต ประเทศญี่ปุ่น ในโอกาสที่มาเยี่ยมชมกิจการของมหาวิทยาลัยเชียงใหม่ ณ ห้องรับรองสำนักงานอธิการบดี มหาวิทยาลัยเชียงใหม่

## งบประมาณ

การดำเนินงานตามภารกิจของมหาวิทยาลัย ในด้านต่าง ๆ นั้นได้รับการสนับสนุนด้านการเงิน จากแหล่งงบประมาณ 2 แหล่ง หลัก ๆ คือ งบประมาณแผ่นดินและงบประมาณเงินรายได้ของมหาวิทยาลัย ซึ่งในปี 2535 นี้มหาวิทยาลัยมีงบประมาณ จาก 2 แหล่งนี้รวมทั้งสิ้น 1,356.718 ล้านบาท ดังนี้

งบประมาณแผ่นดิน 1,253.714 ล้านบาท คิดเป็นร้อยละ 92.4

งบประมาณเงินรายได้ 103.004 ล้านบาท คิดเป็นร้อยละ 7.6

เมื่อเทียบกับปีงบประมาณ 2534 เพิ่มขึ้นทั้งหมดเป็นเงิน 185.410 ล้านบาท หรือเพิ่มขึ้นร้อยละ 15.83 ของงบประมาณทั้งหมด ดังมีรายละเอียดในแต่ละประเภทดังนี้

### 1. งบประมาณแผ่นดิน

เป็นงบประมาณที่มหาวิทยาลัยได้รับการพิจารณาจัดสรรจากสำนักงานงบประมาณในปีงบประมาณ 2535 นี้ได้รับทั้งสิ้น 1,253.714 ล้านบาท เพิ่มขึ้นจากปีงบประมาณ 2534 เป็นจำนวน 168.647 ล้านบาท หรือคิดเป็นเพิ่มขึ้นร้อยละ 15.5 เมื่อจำแนกตามประเภทรายจ่าย สามารถสรุปได้เป็น 2 ประเภทใหญ่ ๆ ดังนี้

**1.1 งบดำเนินการ** ได้รับเป็นจำนวนทั้งสิ้น 930.329 ล้านบาท หรือคิดเป็นร้อยละ 74.2 ของงบประมาณแผ่นดินที่ได้รับทั้งหมด ได้รับเพิ่มขึ้นจากปีงบประมาณ 2534 เป็นเงิน 96.211 ล้านบาท หรือคิดเป็นเพิ่มขึ้นร้อยละ 11.5

**1.2 งบลงทุน** ได้รับเป็นจำนวนทั้งสิ้น 323.385 ล้านบาท หรือคิดเป็นร้อยละ 25.8 ของงบประมาณทั้งหมด ได้รับเพิ่มขึ้นจากปีงบประมาณ 2534 เป็นเงิน 72.436 หรือคิดเป็นร้อยละ 28.9

### 2. งบประมาณเงินรายได้มหาวิทยาลัย

เป็นงบประมาณที่มหาวิทยาลัยได้รับจากค่าธรรมเนียมการศึกษา เช่น ค่าลงทะเบียน ค่าบำรุงค่าขึ้นทะเบียนเป็นนักศึกษา เป็นต้น และอีกส่วนหนึ่งได้รับจากเงินผลประโยชน์อื่น ๆ ซึ่งมาจากการดำเนินกิจการต่าง ๆ ของมหาวิทยาลัยปีงบประมาณ 2535 นี้มหาวิทยาลัยมีงบประมาณเงินรายได้ทั้งสิ้น 103.004 ล้านบาท เพิ่มขึ้นจากเงินรายได้ปี 2534 เป็นเงิน 16.763 ล้านบาท หรือเพิ่มขึ้นร้อยละ 19.4 สามารถจำแนกตามประเภทรายจ่ายต่าง ๆ ได้ดังนี้

**2.1 งบดำเนินการ** ได้รับจำนวนทั้งสิ้น 78.324 ล้านบาท คิดเป็นร้อยละ 76.1 ของงบประมาณเงินรายได้ทั้งหมด เพิ่มขึ้นมาจากปี 2534 เป็นเงิน 9.62 ล้านบาท หรือเพิ่มขึ้นร้อยละ 14.0

**2.2 งบลงทุน** ได้รับจำนวนทั้งสิ้น 13.219 ล้านบาท คิดเป็นร้อยละ 12.8 ของงบประมาณเงินรายได้ทั้งหมดเพิ่มขึ้นจากปี 2534 เป็นเงิน 2.190 ล้านบาท หรือเพิ่มขึ้นร้อยละ 19.9

**2.3 งบกลาง** ได้รับจำนวนทั้งสิ้น 11.461 ล้านบาท คิดเป็นร้อยละ 11.1 ของงบประมาณเงินรายได้ทั้งหมด เพิ่มขึ้นจากปี 2534 เป็นเงินทั้งสิ้น 4.953 ล้านบาท หรือเพิ่มขึ้นร้อยละ 76.1

## งบประมาณมหาวิทยาลัยเชียงใหม่ ปีงบประมาณ 2535

คณะ/หน่วยงาน	งบประมาณแผ่นดิน		งบประมาณเงินรายได้			รวมทั้งหมด
	งบดำเนินการ	งบลงทุน	งบดำเนินการ	งบลงทุน	งบกลาง	
คณะเกษตรศาสตร์	49.064	20.490	3.585	0.609	0.180	73.928
คณะทันตแพทยศาสตร์	35.631	32.618	0.777	0.093	0.100	69.219
คณะเทคนิคการแพทย์	20.004	4.488	0.670	0.234	0.583	25.979
คณะพยาบาลศาสตร์	24.762	6.076	2.497	2.040	0.173	35.548
คณะแพทยศาสตร์	418.370	58.518	1.432	1.557	0.848	480.725
คณะเภสัชศาสตร์	18.065	11.595	0.857	0.265	0.600	31.382
คณะมนุษยศาสตร์	42.515	13.006	4.672	—	1.028	61.221
คณะวิศวกรรมศาสตร์	7.791	3.265	0.432	0.030	0.300	11.818
คณะวิทยาศาสตร์	74.297	26.963	8.213	0.037	1.638	111.148
คณะวิศวกรรมศาสตร์	31.738	20.200	7.888	2.238	3.771	65.835
คณะศึกษาศาสตร์	30.366	0.870	4.294	1.106	0.600	37.236
คณะสังคมศาสตร์	28.092	3.918	5.691	1.637	0.396	39.734
บัณฑิตวิทยาลัย	3.489	0.099	0.781	0.070	0.100	4.539
สถาบันวิจัยวิทยาศาสตร์สุขภาพ	12.311	2.000				14.311
สถาบันวิจัยสังคม	4.533	0.297				4.830
สถาบันวิจัยและพัฒนาวิทยาศาสตร์และเทคโนโลยี	4.190	5.245	0.129			9.564
โครงการศูนย์วิจัยเพื่อเพิ่มผลผลิตทางเกษตร	5.152	0.427				5.579
สำนักหอสมุด	19.791	3.029	2.170	0.075	0.070	25.135
สำนักบริการคอมพิวเตอร์	8.506	8.261	0.608	0.138	0.014	17.527
สำนักบริการวิชาการ	1.017	4.208	0.373	0.350	0.043	5.991
สำนักทะเบียนและประมวลผล	4.592	2.956	3.957	0.355	0.017	11.877
สำนักงานอธิการบดี	85.920	94.856	29.298	2.385	1.000	213.459
ศูนย์ส่งเสริมศิลปวัฒนธรรม	0.133					0.133
<b>รวม</b>	<b>930.329</b>	<b>323.385</b>	<b>78.324</b>	<b>13.219</b>	<b>11.461</b>	<b>1,356.718</b>

งบประมาณแผ่นดิน และงบประมาณเงินรายได้นั้น มหาวิทยาลัยนำไปจัดสรรให้แก่แผนงานต่าง ๆ ดังต่อไปนี้

## งบประมาณแผ่นดินและงบประมาณเงินรายได้ จำแนกตามแผนงาน ปี 2535

แผนงาน	งบประมาณ แผ่นดิน	งบประมาณ เงินรายได้	รวม	
			รวม	ร้อยละ
บริหารการศึกษาระดับอุดมศึกษา	260.686	24.954	285.640	21.0
จัดการศึกษาระดับอุดมศึกษา	517.751	23.177	540.928	39.8
ปรับปรุงคุณภาพการศึกษาระดับ อุดมศึกษา	69.895	22.030	91.925	6.8
อนุรักษ์ ส่งเสริม เผยแพร่และพัฒนา ศิลปะและวัฒนธรรม	0.175	0.640	0.815	0.1
วิจัยระดับอุดมศึกษา	52.718	1.844	54.562	4.0
บริการวิชาการแก่สังคม	14.605	1.602	16.207	1.2
กิจการนักศึกษา	35.726	15.860	51.586	3.8
บริการการสาธารณสุข	298.158	-	298.158	22.0
ควบคุมโรคติดต่อ	4.000	-	4.000	0.3
งบกลางและรายจ่ายอื่น	-	12.897	12.897	1.0
<b>รวม</b>	<b>1253.714</b>	<b>103.004</b>	<b>1356.718</b>	<b>100.0</b>

ถ้าพิจารณาทั้งงบประมาณแผ่นดินและงบประมาณเงินรายได้ พบว่าแผนงานที่ใช้จ่ายงบประมาณสูงสุด คือแผนงานจัดการศึกษาระดับอุดมศึกษา 540.928 ล้านบาท คิดเป็นร้อยละ 39.8 รองลงมาคือแผนงานบริการการสาธารณสุข คิดเป็นร้อยละ 22.0 สำหรับแผนงานควบคุมโรคติดต่องานรณรงค์เพื่อป้องกันโรคเอดส์ได้รับจัดสรรงบประมาณในปีนี้เป็นปีแรกเป็นจำนวนเงิน 4 ล้านบาท เพื่อป้องกันและควบคุมการแพร่กระจายของโรคเอดส์และลดอัตราการป่วยหรือการติดเชื้อโรคเอดส์

เมื่อเปรียบเทียบกับปี 2534 แผนงานที่ได้รับเพิ่มขึ้นสูงสุดคือ แผนงานจัดการศึกษาระดับอุดมศึกษาเพิ่มขึ้น 79.143 ล้านบาท รองลงมาคือแผนงานบริการการสาธารณสุขเพิ่มขึ้น 36.253 ล้านบาท แต่อย่างไรก็ตามถ้าคิดตามอัตราร้อยละการเพิ่มพบว่าแผนงานบริการวิชาการแก่สังคมได้รับเงินเพิ่ม

ขึ้น 6.308 ล้านบาท เป็นแผนงานที่ได้รับจัดสรรงบประมาณเพิ่มขึ้นสูงสุดคิดเป็นร้อยละ 38.9 ของงบประมาณที่เคยได้รับจัดสรร

### การสนับสนุนจากภาคเอกชน

มหาวิทยาลัยเชียงใหม่ได้ดำเนินงานด้านต่าง ๆ ก่อให้เกิดความสัมพันธอันดีและเกิดประโยชน์ต่อชุมชนโดยรวมเป็นอย่างยิ่ง จึงได้รับความช่วยเหลือและสนับสนุนทั้งทางด้านการเงิน อุปกรณ์ เครื่องมือ เทคโนโลยีต่าง ๆ จากหน่วยงาน บริษัท ห้างร้าน ตลอดจนบุคคลต่าง ๆ ซึ่งช่วยเสริมงบประมาณแผ่นดินและงบประมาณเงินรายได้ และช่วยให้การดำเนินงานของมหาวิทยาลัยมีความคล่องตัวมากยิ่งขึ้น ในปี 2535 มหาวิทยาลัยได้รับการสนับสนุนจากภาคเอกชนหลายด้าน เช่น

ผู้บริจาค	วัตถุประสงค์	มูลค่า
คุณวีระศักดิ์ จิระเศรษฐ์ ผู้จัดการเขต อาวโส ธนาคารไทยพาณิชย์ จำกัด คุณวัชรระ ตันตราภรณ์ นายกสภาคมศิษย์เก่า มช. คุณคำผิง แซ่โจ้ว	มอบเงินเพื่อสนับสนุนโครงการอนุรักษ์และพัฒนาสิ่งแวดล้อมในภาคเหนือ มอบเงินเพื่อใช้ในโครงการพัฒนาห้องสมุด	50,000 100,000
คุณวันชัย จิราธิวัฒน์ บริษัทห้าง เซ็นทรัลดีพาร์ตเมนท์สโตร์ จำกัด	บริจาคเงินและยา อุปกรณ์การแพทย์ให้แก่โรงพยาบาล มหาราชนครเชียงใหม่ มอบเงินเพื่อใช้ในการศึกษา วิจัย ด้านการอนุรักษ์ ศิลปหัตถกรรมพื้นบ้านล้านนา และช่วยเหลือผู้ป่วย นอกโรงพยาบาลมหาราชนครเชียงใหม่	1,839,542 2,000,000
บริษัท สุเทพคอนโดมิเนียม จำกัด บริษัท รีกสินทร์เวชภัณฑ์ จำกัด	มอบเงินเพื่อสมทบทุนจัดซื้ออุปกรณ์การแพทย์ มอบเครื่องวิเคราะห์สลายนิวให้โรงพยาบาล มหาราชนครเชียงใหม่	150,000 690,000
บริษัท ปูนซีเมนต์ไทย จำกัด คุณหญิง ดร.ประภา วิริยประไพกิจ บริษัท เทคนิคัลอีควิปเมนท์ จำกัด ชมรมศิษย์เก่าแพทย์ประจำบ้าน สาขาจุฬาลงกรณ์มหาวิทยาลัย เชียงใหม่	บริจาคเงินสร้างอาคารเซรามิก บริจาคเงินสร้างอาคารคอมพิวเตอร์ บริจาคเครื่องวัดปริมาตรและติดตามลมหายใจ 2 เครื่อง บริจาคกล้องผ่าตัดยี่ห้อ Topcon รุ่น OMS-75 1 เครื่อง	2,800,000 3,000,000 350,000 345,000
พระคุณสิทธิเวช วัดลุ่มช้าง คุณเจริญ อุวานิชย์ คุณสินี ช่วงสุนิช คุณโสภิต สุขเกษม คุณวันชัย จิราธิวัฒน์ ประธาน บริหารบริษัทในเครือเซ็นทรัล กาดสวนแก้ว	บริจาคเครื่องไตเทียม บริจาคเครื่องไตเทียม บริจาคเครื่องคอมพิวเตอร์พร้อมเครื่องพิมพ์ 1 ชุด บริจาคเงินเพื่อสมทบทุนสร้างตึกโรคซับซ้อน บริจาคเงินให้โรงพยาบาลมหาราชนครเชียงใหม่	430,000 430,000 200,000 100,000 1,000,000
คุณฉัตรสมร-คุณสมศักดิ์ ตีรกานันท์	บริจาคเงินให้ภาควิชาสูติศาสตร์-นรีเวชวิทยา	100,000
คุณประชัย เลี้ยวไพรัตน์	บริจาคสมทบทุนซื้ออุปกรณ์การแพทย์ ให้ตึกผู้ป่วยโรค ซับซ้อน	200,000
ศ.นพ.สุรพงษ์ ดวงรัตน์ และ นพ.นิมิตร อธิพิพันธ์กุล เป็นตัวแทน Department of Ophthalmology Hahnemann University	บริจาคเครื่องมือใช้ในการผ่าตัดจอรับภาพ	130,000
ดร.อักขราพร จุฬารัตน์ คุณกมล ลีลาเกตุ ประธานบริษัท บูรพาการไฟฟ้าอุตสาหกรรม จำกัด	บริจาคเงินสมทบทุนสร้างตึกโรคซับซ้อน มอบทุนสนับสนุนห้องวิจัยวงจรรอบอิเล็กทรอนิกส์และระบบ	100,000 140,000
คุณวิษณุ สุพรรณชาติ ผู้จัดการ ธนาคารทหารไทย สาขาเชียงใหม่	มอบเงินเพื่อใช้ในโครงการพัฒนาอาจารย์ของ คณะพยาบาลศาสตร์	100,000

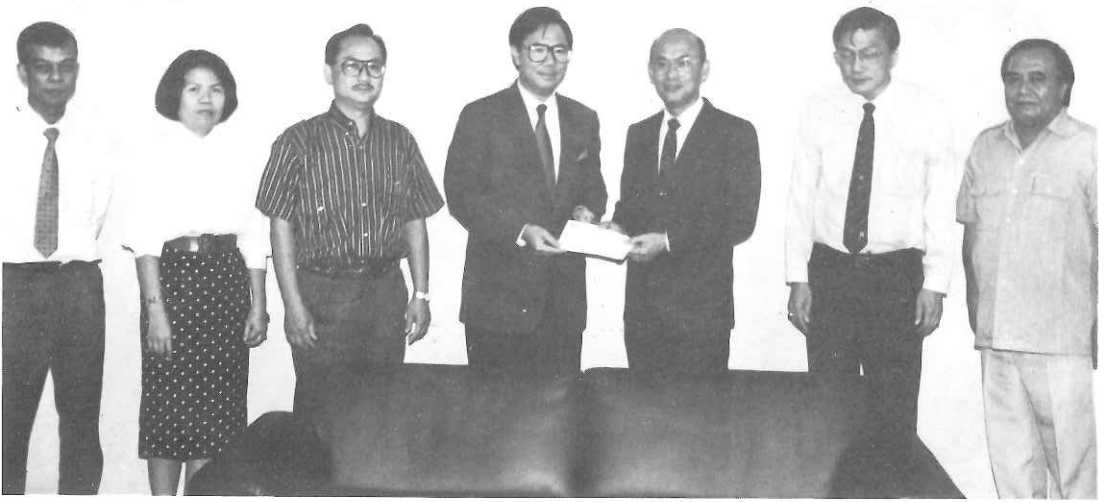

ศาสตราจารย์ นายแพทย์เกษม วัฒนชัย อธิการบดี มหาวิทยาลัยเชียงใหม่ รับมอบเงินจำนวน 1,000,000.- บาท จากคุณสัมพันธ์ จารุมรินทร์ กรรมการบริหารบริษัทฟูจิไฟโตฟิล์ม (ประเทศไทย) จำกัด เพื่อใช้ในโครงการพัฒนาสิ่งแวดล้อมภายในมหาวิทยาลัยเชียงใหม่ ณ ห้องรับรองสำนักงานอธิการบดี มหาวิทยาลัยเชียงใหม่ เมื่อ 6 กันยายน 2534

# บุคลากร

- อาจารย์
- ผู้ช่วยวิชาการ
- ธุรการ
- ลูกจ้าง
- การพัฒนาบุคลากร
- สวัสดิการ

## บุคลากร

แนวทางการพัฒนามหาวิทยาลัยสู่ความเป็นเลิศทางวิชาการนั้น บุคลากรหรือคุณภาพของบุคลากรเป็นสิ่งสำคัญที่สุด เนื่องจากบุคลากรมีบทบาทที่สำคัญยิ่งอันจะช่วยให้การดำเนินกิจกรรมต่าง ๆ ของมหาวิทยาลัยบรรลุตามภารกิจหลักที่กำหนดในปี 2535 มหาวิทยาลัยเชียงใหม่มีบุคลากรในสังกัดทั้งสิ้น 9,032 คน จำแนกตามประเภทต่าง ๆ ได้ดังนี้

	ชาย	หญิง	รวม
อาจารย์	853	792	1,645
ช่วยวิชาการ	355	1,326	1,681
ธุรการ	716	1,519	2,235
ลูกจ้างประจำ	1,494	597	2,091
ลูกจ้างชั่วคราว	713	667	1,380
<b>รวม</b>	<b>4,131</b>	<b>4,901</b>	<b>9,032</b>

สำรวจ ณ วันที่ 1 กรกฎาคม 2535

### อาจารย์

มหาวิทยาลัยเป็นสถาบันทางวิชาการ ดังนั้นบุคลากรประเภทอาจารย์จึงนับเป็นบุคคลในสายงานหลักที่รับผิดชอบการเรียนการสอนและมีผลโดยตรงต่อผลผลิตของมหาวิทยาลัย ในปี 2535 มีคณาจารย์ในมหาวิทยาลัยรวมทั้งสิ้น 1,645 คน ส่วนใหญ่ร้อยละ 54.3 หรือจำนวน 893 คน มีคุณวุฒิในระดับปริญญาโท รองลงมาคือระดับปริญญาเอก จำนวน 507 คน และปริญญาตรีจำนวน 245 คน เมื่อเปรียบเทียบกับเกณฑ์สัดส่วนคุณวุฒิที่ทบวงกำหนด สรุปได้ดังนี้

	ปริญญาตรี	ปริญญาโท	ปริญญาเอก
มหาวิทยาลัยเชียงใหม่	1.5	5.4	3.1
เกณฑ์มาตรฐานทบวงมหาวิทยาลัย	1.0	6.0	3.0

มหาวิทยาลัยเชียงใหม่มีเกณฑ์คุณวุฒิเทียบได้ใกล้เคียงกับเกณฑ์มาตรฐานของทบวง เมื่อพิจารณาจากตำแหน่งทางวิชาการแล้ว พบว่าส่วนใหญ่ร้อยละ 45 มีตำแหน่งทางวิชาการเป็นอาจารย์ รองลงมา ร้อยละ 37 มีตำแหน่งทางวิชาการเป็นผู้ช่วยศาสตราจารย์ ดังรายละเอียดต่อไปนี้

อาจารย์	740 คน
ผู้ช่วยศาสตราจารย์	601 คน
รองศาสตราจารย์	281 คน

ศาสตราจารย์ 23 คน

นอกจากคณาจารย์ประจำแล้ว มหาวิทยาลัยยังเชิญผู้มีความรู้ ความสามารถในสาขาวิชาต่าง ๆ จากต่างประเทศและจากภายนอกมหาวิทยาลัย มาเป็นอาจารย์พิเศษสอนเสริมให้นักศึกษาทั้งนี้เพื่อให้นักศึกษาได้รับประสบการณ์ ความรู้ ไปประยุกต์ใช้ และเพื่อส่งเสริมให้นักศึกษามีความรอบรู้ และเชี่ยวชาญในสาขาต่าง ๆ ให้มากขึ้น

### ช่วยวิชาการ

เป็นข้าราชการสาย ข. ในมหาวิทยาลัย ทำหน้าที่ช่วยในการเรียนการสอน ช่วยหรือดำเนินงานภารกิจด้านต่าง ๆ ของมหาวิทยาลัย เพื่อให้บรรลุตามเป้าหมายที่ต้องการ ในปี 2535 มีจำนวนช่วยวิชาการทั้งสิ้น 1,681 คน ร้อยละ 28 เป็นข้าราชการระดับ 5 และมีคุณวุฒิส่วนใหญ่ในระดับปริญญาตรี แสดงรายละเอียดได้ดังนี้

อนุปริญญา	210 คน
ปริญญาตรี	1,203 คน
ปริญญาโท	254 คน
ปริญญาเอก	14 คน

### ธุรการ

เป็นข้าราชการสาย ค. ในมหาวิทยาลัย ทำหน้าที่ช่วยเสริมให้การดำเนินงานด้านต่าง ๆ มีความคล่องตัวมากขึ้นในปี 2535 มีจำนวนธุรการทั้งสิ้น 2,235 คน ร้อยละ 41 เป็นข้าราชการระดับ 3 และมีคุณวุฒิเป็นระดับ ปวช. ดังนี้

มศ.3/ม.3	355 คน
มศ.5/ม.6	55 คน
ปวช.	1,060 คน
อนุปริญญา	350 คน
ปริญญาตรี	404 คน
ปริญญาโท	11 คน

### ลูกจ้าง

เนื่องจากบุคลากรที่มีอยู่ไม่เพียงพอ มหาวิทยาลัยจึงจำเป็นต้องจ้างบุคลากรเพิ่มเพื่อช่วยเสริมการดำเนินงานด้านต่าง ๆ ในปี 2535 มหาวิทยาลัยมีลูกจ้างทั้งสิ้น 3,471 คน เป็นลูกจ้างจากเงินงบประมาณแผ่นดิน 2,091 คน หรือคิดเป็นร้อยละ 60 นอกนั้นเป็นลูกจ้างชั่วคราว



## จำนวนบุคลากร จำแนกตามประเภทของบุคลากร คณะ/หน่วยงาน ประจำปี 2535

คณะ/หน่วยงาน	อาจารย์	ช่วยวิชาการ	ธุรการ	ลูกจ้างประจำ	ลูกจ้างชั่วคราว	รวม
คณะมนุษยศาสตร์	185	16	49	46	36	332
คณะศึกษาศาสตร์	140	10	38	54	12	254
คณะจิตรศิลป์	24	6	18	13	5	66
คณะสังคมศาสตร์	132	5	34	34	11	216
คณะวิทยาศาสตร์	225	29	98	109	20	481
คณะวิศวกรรมศาสตร์	105	26	55	61	24	271
คณะแพทยศาสตร์	358	1,296	1,295	761	877	4,587
คณะเกษตรศาสตร์	129	44	67	220	58	518
คณะทันตแพทยศาสตร์	92	31	102	71	30	326
คณะเภสัชศาสตร์	56	5	27	49	3	140
คณะเทคนิคการแพทย์	80	12	41	39	2	174
คณะพยาบาลศาสตร์	119	8	43	61	8	239
บัณฑิตวิทยาลัย	-	5	8	2	6	21
สถาบันวิจัยวิทยาศาสตร์สุขภาพ	-	45	31	51	1	128
สถาบันวิจัยสังคม	-	15	10	3	1	29
โครงการศูนย์วิจัยเพื่อเพิ่มผลผลิตทางเกษตร	-	7	8	45	8	68
สถาบันวิจัยและพัฒนาวิทยาศาสตร์และเทคโนโลยี	-	11	9	-	3	23
สำนักบริการวิชาการ	-	2	5	4	6	17
โครงการวิจัยและพัฒนาภาพแบบที่สูง	-	-	-	-	11	11
สำนักหอสมุด	-	38	67	47	15	167
สำนักบริการคอมพิวเตอร์	-	7	19	5	1	32
สำนักทะเบียนและประมวลผล	-	18	11	16	24	69
ศูนย์ส่งเสริมศิลปวัฒนธรรม	-	-	-	-	2	2
สำนักงานอธิการบดี	-	45	200	400	216	861
รวม	1,645	1,681	2,235	2,091	1,380	9,032

## การพัฒนาบุคลากร

มหาวิทยาลัยพยายามพัฒนาศักยภาพทรัพยากรทุกประเภท เพื่อให้สามารถใช้ประโยชน์ได้อย่างเต็มประสิทธิภาพ โดยเฉพาะอย่างยิ่งทรัพยากรด้านบุคลากรซึ่งมีผลโดยตรงต่อการดำเนินงานด้านต่าง ๆ มหาวิทยาลัยจึงให้ความสำคัญต่อการพัฒนาบุคลากรทุกสายงาน ในส่วนของอาจารย์ซึ่งมีผลโดยตรงต่อการเรียนการสอนและคุณภาพของบัณฑิตที่ผลิตออกสู่สังคม มหาวิทยาลัยมีงานพัฒนาคณาจารย์ รับผิดชอบทั้งนี้เพื่อเพิ่มพูนคุณวุฒิ ความรู้ ทักษะในการจัดการเรียนการสอน เพิ่มพูนประสบการณ์ทางวิชาการเฉพาะสาขาตลอดจนประสบการณ์ด้านอื่น ๆ เพื่อไปใช้ปรับปรุงการเรียนการสอนให้มีคุณภาพมากยิ่งขึ้น พัฒนาเจตคติ จริย-

ธรรม และคุณธรรม ส่งเสริมสมรรถภาพ และประสิทธิภาพ เพื่อพัฒนามหาวิทยาลัยสู่ความเป็นเลิศทางวิชาการ สำหรับบุคลากรด้านช่วยวิชาการและธุรการ มหาวิทยาลัยช่วยพัฒนาความรู้ ความสามารถของบุคลากรให้อย่างต่อเนื่อง เต็มตามศักยภาพ พัฒนาระบบงานตลอดจนสร้างบรรยากาศสิ่งแวดล้อมในการทำงานให้ผู้ปฏิบัติงานมีความสุข

จากแนวทางดังกล่าวข้างต้น มหาวิทยาลัยจึงได้พัฒนาบุคลากรด้านต่าง ๆ ทั้งสร้างขวัญและกำลังใจในการทำงาน ส่งเสริมให้บุคลากรลาศึกษาต่อ ผักผ่อน สัมมนาและให้สวัสดิการแก่บุคลากรในด้านต่าง ๆ ดังนี้

## 1. การพัฒนาตำแหน่งทางวิชาการ

ตั้งแต่ 1 ตุลาคม 2534-9 กันยายน 2535  
ข้าราชการของมหาวิทยาลัยเสนอขอตำแหน่งทาง  
วิชาการทั้งสิ้น 119 คน เป็นสายอาจารย์ 103 คน  
เพื่อขอตำแหน่งศาสตราจารย์ 10 คน รองศาสตรา-

จารย์ 42 คน ผู้ช่วยศาสตราจารย์ 38 คน และขอ  
เลื่อนระดับอีก 13 คน เป็นสายช่วยวิชาการและ  
ธุรการเพื่อขอตำแหน่งชำนาญการอีก 16 คน ดัง  
รายละเอียดต่อไปนี้

การพัฒนาตำแหน่งทางวิชาการของอาจารย์และข้าราชการ ตั้งแต่ 1 ตุลาคม 2534-9 กันยายน 2535

คณะ/หน่วยงาน	ศาสตราจารย์			รองศาสตราจารย์			ผู้ช่วยศาสตราจารย์			การประเมินผลประสิทธิภาพ การสอนและปฏิบัติหน้าที่ ของอาจารย์			ชำนาญการ		
	เสนอ ขอ	ผ่าน	ยังไม่ ทราบ ผล	เสนอ ขอ	ผ่าน	ยังไม่ ทราบ ผล	เสนอ ขอ	ผ่าน	ยังไม่ ทราบ ผล	เสนอ ขอ	ผ่าน	ยังไม่ ทราบ ผล	เสนอ ขอ	ผ่าน	ยังไม่ ทราบ ผล
เกษตรศาสตร์	-	-	-	7	4	3	3	3	-	-	-	-	-	-	-
ทันตแพทยศาสตร์	-	-	-	2	-	2	-	-	-	-	-	-	-	-	-
เทคนิคการแพทย์	-	-	-	1	1	-	-	-	-	3	3	-	-	-	-
พยาบาลศาสตร์	-	-	-	1	-	1	4	2	2	1	1	-	-	-	-
แพทยศาสตร์	5	3	1	10	6	4	17	12	5	-	-	-	9	3	6
เภสัชศาสตร์	1	-	1	5	2	3	1	1	-	1	1	-	-	-	-
มนุษยศาสตร์	3	1	1	4	3	1	6	3	3	-	-	-	-	-	-
วิจิตรศิลป์	-	-	-	-	-	-	2	1	1	-	-	-	-	-	-
วิทยาศาสตร์	-	-	-	4	2	2	3	1	2	3	3	-	1	-	1
วิศวกรรมศาสตร์	-	-	-	4	3	1	2	1	1	4	4	-	1	-	1
ศึกษาศาสตร์	1	-	-	3	3	-	-	-	-	-	-	-	-	-	-
สังคมศาสตร์	-	-	-	1	-	1	-	-	-	-	-	-	-	-	-
สถาบันวิจัยวิทยาศาสตร์สุขภาพ	-	-	-	-	-	-	-	-	-	-	-	-	5	-	5
<b>รวม</b>	<b>10</b>	<b>4</b>	<b>3</b>	<b>42</b>	<b>24</b>	<b>18</b>	<b>38</b>	<b>24</b>	<b>14</b>	<b>13</b>	<b>13</b>	<b>-</b>	<b>16</b>	<b>3</b>	<b>13</b>

## 2. การลาศึกษาต่อ

มหาวิทยาลัยได้ส่งเสริมให้บุคลากรลาศึกษาต่อทั้งในประเทศและต่างประเทศเพื่อเพิ่มพูนความรู้ ความสามารถในสาขาวิชาที่มีความชำนาญ และพัฒนาให้ก้าวหน้าทันกับเทคโนโลยีสมัยใหม่ และนำประสบการณ์ที่ได้มาปรับใช้ช่วยให้เกิดผลสัมฤทธิ์

ในการทำงานมากยิ่งขึ้น ในปี 2535 มหาวิทยาลัยได้สนับสนุนให้บุคลากรลาศึกษาต่อรวมทั้งสิ้น 208 ครั้ง เป็นการลาศึกษาต่อในประเทศ 128 ครั้ง และลาศึกษาต่อต่างประเทศ 80 ครั้ง การลาศึกษาต่อต่างประเทศมีรายละเอียดดังนี้

คณะ/รายนาม	สาขาวิชา/ปริญญา	สถาบัน/ประเทศ	แหล่งทุน
<b>คณะมนุษยศาสตร์</b> น.ส.ดวงพร พงษ์โสภาวิจิตร	ภาษาและวรรณคดีเยอรมัน/ปริญญาโท	มหาวิทยาลัย Freiburg/สหพันธ์สาธารณรัฐเยอรมัน	Graduate Assistantship
<b>คณะศึกษาศาสตร์</b> น.ส.บุบผา อนันต์สุชาติกุล	Policy Development and Program Evaluation/ปริญญาเอก	Vanderbilt University/สหรัฐอเมริกา	Vanderbilt University
น.ส.วนิดา เพ็ญกิ่งกาญจน์	Curriculum Instruction/ปริญญาเอก	New Mexico State University/สหรัฐอเมริกา	New Mexico State University
นางจันทร์ฉาย เตมียาการ	Curriculum and Instructional System/ปริญญาเอก	University of Minnesota/สหรัฐอเมริกา	University of Minnesota
นางอิสรา สาระงาม	Curriculum & Instruction/ปริญญาเอก	New Mexico State University/สหรัฐอเมริกา	The Cooks Family and New Mexico State University
นายสามารถ ศรีจำนงค์	Anthology/ปริญญาเอก	University of Illinois/สหรัฐอเมริกา	มูลนิธิการศึกษาไทยอเมริกัน
นายแสนย์ สายศุภลักษณ์	Agricultural and Extension Education/ปริญญาเอก	Mississippi State University/สหรัฐอเมริกา	ทุนส่วนตัว
<b>คณะวิทยาศาสตร์</b> น.ส.กัญญา สันทนะโชติ	Pant Taxonomy/ปริญญาเอก	สหรัฐอเมริกา	ทุนฟูลไบรท์
น.ส.ทิพวรรณ สิงห์ไตรภพ	Endocrinology/ปริญญาเอก	ญี่ปุ่น	ทุนเอิตาชิ
น.ส.ศรีสุลักษณ์ ธีรานุกพัฒนา	Tissue Culture/ปริญญาเอก	เยอรมัน	DAAD
นางสายสมร ล้ายอง	Biotechnology/ปริญญาเอก	Japan	NRCT-JSPS
นางอรอนงค์ แพตเตอสัน	Neutron Dosimetry/ปริญญาเอก	Sweden	ทุนส่วนตัว
นายจิรพงษ์ ตันตระกูล	Materials Science/ปริญญาเอก	อังกฤษ	ทุนบริติชเคาน์ซิล
นายรินทร์ สิริกุลรัตน์	Materials Science/ปริญญาเอก	อังกฤษ	ทุนบริติชเคาน์ซิล
นายพงษ์พอ อาสนจินดา	Environmental Geology/ปริญญาเอก	อังกฤษ	ทุนบริติชเคาน์ซิล
นายมรกต สุภักดิ์รัตน์	En Science De L'environnement/ปริญญาเอก	Canada	Quebec Government
นายสมบูรณ อนันต์ลาภชัย	Molecular/ปริญญาเอก	เบลเยียม	ทุนรัฐบาลเบลเยียม
นายสุทิน เทพูปถัมภ์	Polymer/ปริญญาเอก	อังกฤษ	ทุนบริติชเคาน์ซิล
นายสุรจินต์ ทัพพันธ์ชัย	Organic Chemistry/ปริญญาเอก	Germany	The Pinquin Stiftung Germany
นายสัมพันธ์ สิงหราชวราพันธ์	Structural Geology/ปริญญาเอก	มหาวิทยาลัย Tassmania/ออสเตรเลีย	ทุนรัฐบาลออสเตรเลียภายใต้แผนโคลัมโบ
นายธีระพล วงศ์ชนะพิบูลย์	Polymer	อังกฤษ	Research Assistantship

คณะ/รายนาม	สาขาวิชา/ปริญญา	สถาบัน/ประเทศ	แหล่งทุน
<b>คณะวิศวกรรมศาสตร์</b>			
น.ส.ภัทราพร ตันตาคม	วิศวกรรมพลาสติก/ปริญญาเอก	สหรัฐอเมริกา	ทุนรัฐบาล
นายชจรศักดิ์ โสภางรี	วิศวกรรมสิ่งแวดล้อม/ปริญญาเอก	สหรัฐอเมริกา	ทุนรัฐบาล (ทบวงฯ)
นายชัยศักดิ์ พิสิษฐไพบูลย์	วิศวกรรมโยธา/ปริญญาเอก	ญี่ปุ่น	ทุน Monbusho
นายธิตี เขียวชาญวิทย์	วิศวกรรมสิ่งแวดล้อม/ปริญญาเอก	สหรัฐอเมริกา	ทุน ก.พ.
นายนิพนธ์ รัตนาวังเจริญ	วิศวกรรมโยธา/ปริญญาเอก	แคนาดา	ทุนส่วนตัว
นายประดิษฐ์ เทอดทูล	วิศวกรรมเครื่องกล/ปริญญาเอก	ญี่ปุ่น	ทุนอิตาชี
นายรังสรรค์ อุดมศรี	วิศวกรรมโยธา/ปริญญาเอก	ญี่ปุ่น	ทุน Monbusho
นายสาทิส ถาวรนนท์	วิศวกรรมเครื่องกลโลหะการ/ ปริญญาเอก	สหรัฐอเมริกา	ทุนรัฐบาล
นายสุทธิชัย แซ่เตียว	วิศวกรรมไฟฟ้า/ปริญญาเอก	สหรัฐอเมริกา	ทุนโครงการพัฒนาอาจารย์
นายอดิศักดิ์ ใจคิดปี	วิศวกรรมไฟฟ้า/ปริญญาโท	ออสเตรเลีย	ทุนรัฐบาลออสเตรเลีย
นายเสริมศักดิ์ เอื้อตรงจิตต์	วิศวกรรมไฟฟ้า/ปริญญาเอก	ญี่ปุ่น	ทุน Monbusho
นายเอกชัย แสงอินทร์	วิศวกรรมไฟฟ้า/ปริญญาเอก	อังกฤษ	ทุนรัฐบาล
<b>คณะแพทยศาสตร์</b>			
น.ส.ตรีทิพย์ เขียวชาญวิทย์	Environmental Toxicology/ปริญญาเอก	University of Texas Medical Branch at Galveston/สหรัฐอเมริกา	University of Texas at Galveston
น.ส.พรทิพย์ สงวนมิตร	Clinical Epidemiology/ปริญญาโท	Mc.Master University/แคนาดา	ทุนพัฒนาคณะแพทยศาสตร์
น.ส.วิระวรรณ เรืองยทธิการณ	พิษวิทยา/ปริญญาเอก	The University of Utah/สหรัฐอเมริกา	ทุนพัฒนาคณะแพทยศาสตร์
น.ส.สุกัญญา คันธวัฒน์	เภสัชวิทยา/ปริญญาเอก	University of Florida/สหรัฐอเมริกา	ทุนส่วนตัว
น.ส.สุปรียา วงษ์ตระหง่าน	Health Personal Education/ปริญญาโท	The University of New South Wales/ ออสเตรเลีย	ทุนส่วนตัว
นางพรงาม ลิ่มตระกูล	Biochemistry/ปริญญาเอก	La Trobe University/ออสเตรเลีย	La Trobe University
นางพริ้มเพรา ดิษยวนิช	Educational Administration/ปริญญาเอก	Illinois State University/ สหรัฐอเมริกา	ทุนส่วนตัว
นางวิไลวรรณ เพชรโสภณสกุล	ภูมิคุ้มกันวิทยา/ปริญญาเอก	มหาวิทยาลัย Wurbury/สหพันธ์ สาธารณรัฐเยอรมัน	DAAD
นางสุมาลี พฤษชากร	Molecular Immunological Approach to Rheumatic Fever Vaccine Development/ปริญญาเอก	Queensland Institute of Medical Research/ออสเตรเลีย	National Heart Foundation of Australia
นายชัชวาลย์ อภิชาติปิยกุล	จุลชีววิทยา/ปริญญาเอก	Kobe University School of Medicine/ ญี่ปุ่น	-NRCT-JSPS
นายชัยณรงค์ ธัญญะผลิน	ภูมิคุ้มกันวิทยา/ปริญญาเอก	Loyola University of Chicago/ สหรัฐอเมริกา	Loyola University of Chicago
น.ส.อนุสรณ์ บุญธรรม	Microbiology/ปริญญาเอก	Loyola University of Chicago/ สหรัฐอเมริกา	ทุนพัฒนาคณะแพทยศาสตร์
นายรัชต์ แต่โสติกุล	Plant Biotechnology/Pharmacology/ ปริญญาเอก	University of Leiden/เนเธอร์แลนด์	ทุนส่วนตัว
นายสำเริง รวงแดง	Combined Anatomic and Clinical/ปริญญาเอก	Baylor College of Medicine/ สหรัฐอเมริกา	ทุนส่วนตัว
นายอภิชาติ โอฟารัตนชัย	Reproductive Science/ปริญญาโท	Monash University/ออสเตรเลีย	ทุนรัฐบาลออสเตรเลีย
นายอภิรักษ์ อร่ามรัตน์	ระบาดวิทยาโรคมะเร็งร้อน/ปริญญาเอก	University of London/อังกฤษ	ทุน WHO/TDR
นายอานนท์ ศรีเกียรติจักร	กุมารเวชศาสตร์/ปริญญาเอก	Michael Reese Hospital/ สหรัฐอเมริกา	ทุนส่วนตัว

คณะ/รายนาม	สาขาวิชา/ปริญญา		แหล่งทุน
<b>คณะเกษตรศาสตร์</b>			
น.ส.ทัศนีย์ อภิชาติสิรางกูร	Agriculture/ปริญญาโท	University of New England/ ออสเตรเลีย	ทุนรัฐบาลออสเตรเลีย
น.ส.นิธิ ไทยสันทัด	Crop Protection/ปริญญาโท	Wageningen Agricultural University/ เนเธอร์แลนด์	ทุนรัฐบาลเนเธอร์แลนด์
น.ส.มัตติกา พนมธรรณกุล	Soil Structure and Soil water management/ ปริญญาเอก	The University of Adelaide ออสเตรเลีย	ทุน The Equity and Merit Scholarship Scheme (EMSS)
น.ส.ศันสนีย์ จำจด	Plant Breeding Iron Deficiency tolerance in wheat/ปริญญาเอก	The University of Adelaide/ ออสเตรเลีย	ทุน The Equity and Merit Scholarship Scheme (EMSS)
นายธนะชัย พันธุ์เกษมสุข	สรีรวิทยาทางพืช/ปริญญาโท	มหาวิทยาลัย Mississippi State/ สหรัฐอเมริกา	ทุนรัฐบาล
นายสุรินทร์ นิลสำราญจิต	Plant Physiology/ปริญญาเอก	Kinki University/ญี่ปุ่น	Hitachi Scholarship
นายสัญญาชัย จตุรสิทธิ์ธา	Meat Science/ปริญญาเอก	มหาวิทยาลัย Göttingen/สหพันธ์ สาธารณรัฐเยอรมัน	ทุน DAAD
<b>คณะทันตแพทยศาสตร์</b>			
น.ส.คมขำ พัฒนาการณ์	International Public Health/ปริญญาเอก	University of Alabama at Birmingham/ สหรัฐอเมริกา	ทุนส่วนตัว
น.ส.จารุณี มณีรัตน์	ปริทันตวิทยา/ปริญญาเอก	University of Freiburg/สหพันธ์ สาธารณรัฐเยอรมัน	ทุน DAAD
น.ส.ภาวิศุทธิ แก่นจันทร์	Fixed Prosthodontics Dentistry/ปริญญาเอก	มหาวิทยาลัย Tubingen/สหพันธ์ สาธารณรัฐเยอรมัน	ทุน DAAD
นายจิรศักดิ์ ตั้งสกุลวัฒนา	ทันตกรรมหัตถการ/ปริญญาโท	Indiana University/สหรัฐอเมริกา	ทุนรัฐบาล (กพ.)
นายพีรnix กันตะบุตร	Pediatric Dentistry, Clinical Genetic and Dysmorphology/ปริญญาโท	University of Minnesota/ สหรัฐอเมริกา	ทุนส่วนตัว
นายอะนัม เอี่ยมอรุณ	ทันตวิทยาช่องปาก/ปริญญาโท	University of Minnesota/ สหรัฐอเมริกา	ทุนส่วนตัว
<b>คณะเภสัชศาสตร์</b>			
นางน้ำทิพย์ พันธุ์อนุกุล	Medicinal Chemistry/ปริญญาเอก	The University of Illinois/ สหรัฐอเมริกา	ทุน The University of Illinois
นางบุษบัน ศิริธัญญาลักษณ์	เภสัชเคมี/ปริญญาเอก	The University of Bonn/สหพันธ์ สาธารณรัฐเยอรมัน	ทุนส่วนตัว
นางประสาน มานิตพิสิฏกุล	Pharmacokinetics/ปริญญาเอก	The University of Illinois/ สหรัฐอเมริกา	ทุนส่วนตัว
นายจักรพันธ์ ศิริธัญญาลักษณ์	เภสัชกรรมเทคโนโลยี/ปริญญาเอก	The University of Bonn/สหพันธ์ สาธารณรัฐเยอรมัน	ทุน DAAD
นายสมชัย พันธุ์อนุกุล	Medicinal Chemistry/ปริญญาเอก	The University of Illinois/ สหรัฐอเมริกา	ทุน The University of Illinois
นายสยาม แก้ววิชิต	เภสัชศาสตร์/ปริญญาเอก	The University of Otago/นิวซีแลนด์	ทุนส่วนตัว
<b>คณะพยาบาลศาสตร์</b>			
น.ส.ชวพรพรรณ สอนงาย	Public Health Nursing/ปริญญาเอก	University of Western Australia/ ออสเตรเลีย	ทุนรัฐบาลออสเตรเลีย

คณะ/รายนาม	สาขาวิชา/ปริญญา	สถาบัน/ประเทศ	แหล่งทุน
น.ส.ดิลกา ไตรโพบูลย์	Primary Health Care/ปริญญาโท	The University of Western Sydney/ ออสเตรเลีย	China Medical Board of New York, Inc.
น.ส.ลินจง โปธิบาล นางวิภาดา คุณวาทิกุล	การพยาบาล/ปริญญาเอก Nursing Service Administration/ปริญญาเอก	สหรัฐอเมริกา The University of Alabama at Birmingham	China Medical Board of New York, Inc. China Medical Board of New York, Inc.
น.ส.วิลาวัดน์ พิเชียรเสถียร	International Primary Health Care/ ปริญญาโท	School of Public Health and community Medicine, The University of Washington/ สหรัฐอเมริกา	The Pew Memorial Trust, University of Washington
น.ส.สุสันทา ยิ้มแย้ม	Primary Health Care/ปริญญาโท	The University of Western Sydney/ ออสเตรเลีย	China Medical Board of New York, Inc.
น.ส.สุจิตรา เทียนสวัสดิ์	การพยาบาลแม่และเด็ก/ปริญญาเอก	The University of Alabama at Birmingham/สหรัฐอเมริกา	C.M.B.
น.ส.อัจฉรา สุนทรสรพ์	การพยาบาล/ปริญญาเอก	University of Washington/ สหรัฐอเมริกา	C.M.B.
นางวารุณี ฟองแก้ว	พยาบาลศาสตร์ /ปริญญาเอก	University of Washington/ สหรัฐอเมริกา	C.M.B.
นางศรีพรรณ กันธวัง	การพยาบาลแม่และเด็ก/ปริญญาเอก	University of Alabama at Birmingham/ สหรัฐอเมริกา	C.M.B.
สถาบันวิจัยสังคม นายชูศักดิ์ วิทยากัด	Geography/ปริญญาเอก	University of Victoria, Canada/ แคนาดา	ทุน Research Grants



ศาสตราจารย์ นายแพทย์เกษม วัฒนชัย อธิการบดีมหาวิทยาลัยเชียงใหม่ เป็นประธานมอบทุนส่งเสริมการศึกษาแก่บุตรธิดาของบุคลากรสังกัดสำนักงานอธิการบดี จากทุนสวัสดิการข้าราชการ ลูกจ้าง สำนักงานอธิการบดี จำนวน 37 ทุน เป็นเงิน 34,200.- บาท ณ ห้องประชุม สำนักงานอธิการบดี มหาวิทยาลัยเชียงใหม่ เมื่อวันที่ 9 กรกฎาคม 2535

## 3. การฝึกอบรม

มหาวิทยาลัยได้พัฒนาและเพิ่มพูนความรู้ ของบุคลากรโดยสนับสนุนในลาฝึกอบรม ทั้งช่วงระยะสั้นและระยะยาว ได้ระดมทุนให้ทั้งหมดจากภายในประเทศและต่างประเทศ

ในประเทศและต่างประเทศ ในปี 2535 มีบุคลากรอบรมต่างประเทศทั้งสิ้น 33 ครั้ง การฝึกอบรมต่างประเทศสามารถแสดงรายละเอียดได้ดังนี้

บุคลากรของมหาวิทยาลัยเชียงใหม่ที่ไปอบรมต่างประเทศ

คณะ/รายนาม	เรื่อง	ประเทศ	แหล่งทุน
<b>คณะศึกษาศาสตร์</b> น.ส.ประหยัด สายวิเชียร	การจัดฝึกประสบการณ์วิชาชีพทาง คหกรรมศาสตร์	Iowa State University และ New Mexico State University/ สหรัฐอเมริกา	ทุนส่วนตัว
นางวานี เอี่ยมศรีทอง	การจัดฝึกประสบการณ์วิชาชีพทาง คหกรรมศาสตร์	Iowa State University และ New Mexico State University/ สหรัฐอเมริกา	ทุนส่วนตัว
<b>คณะแพทยศาสตร์</b> น.ส.นิดดา ไชคบุณยสิทธิ์	Infection Control Nursing	Royal North Shore Hospital และ Sydney Hospital/ออสเตรเลีย	กองทุนพัฒนา คณะแพทยศาสตร์
น.ส.นิสา ขวพันธ์	CF-252 Usage for Cancer Therapy	University of Kentucky/สหรัฐอเมริกา	JICA
น.ส.ผาณิต ทิรัญศรี	อบรมในสาขาโลหิตวิทยาคลินิก	Vanderbilt University/สหรัฐอเมริกา	กองทุนพัฒนา คณะแพทยศาสตร์
น.ส.พวงนิภา จันทโสภีพันธ์	Geriatric Nursing Practice	Sayama Goodwill Hospital/ญี่ปุ่น	JIGF
น.ส.ศดาวัลย์ ดริยะพัฒนาพร	Radiodiagnosis	Paris Hospital/ญี่ปุ่น	AMFA
น.ส.สกาวัฒน์ ดวงราศรี	Ophthopaedic Surgery	Operating Theatre of Paris Hospital/ ฝรั่งเศส	AMFA
น.ส.สุมนมาลัย มาลีมงคล	Clinical Oncology II	National Cancer Center/ญี่ปุ่น	JICA
น.ส.สุมาลี ศิริอังกุล	พยาธิวิทยาของระบบอวัยวะสืบพันธุ์ เพศหญิง	George Washington University Medical Center/สหรัฐอเมริกา	กองทุนพัฒนา คณะแพทยศาสตร์
น.ส.เนื่อทิพย์ วัฒนวิทย์กรรม	Orthopaedic Surgery	Operating Theatre of Paris Hospital/ ฝรั่งเศส	AMFA
น.ส.ดรุกี ดิยะไพรัช	Geriatric Nursing Practice	Sayama Goodwill Hospital/ญี่ปุ่น	JIGF
นางบัวจันทร์ ปัญญใหญ่	Geriatric Nursing Practice	Sayama Goodwill Hospital/ญี่ปุ่น	JIGF
นางศรีเนียม พุทธิยศ	Geriatric Nursing Practice	Sayama Goodwill Hospital/ญี่ปุ่น	JIGF
นางสหทัย ไพบูลย์วรชาติ	อบรมในสาขาวิชาสัตววิทยา	Nippon Medical School/ญี่ปุ่น	Nippon Medical School
นายจิรินทร์ หงโศบาล	Neurobiology	Karolinska Institute/สวีเดน	ทุนส่วนตัว
นายชายชาญ โพธิรัตน์	Intensive Respiratory Care and Advanced Diagnostic Technics in Pulmonary Medicine	St. Luke's Medical Center/ สหรัฐอเมริกา	กองทุนพัฒนา คณะแพทยศาสตร์
นายถาวร รัตนศิริ	การวินิจฉัยโรคกระดูกและข้อด้วย Isotope, CT และ MRI	National Cancer Center Hospital/ญี่ปุ่น	JICA
นายธนู หินทอง	อบรมในสาขาวิชาสัตววิทยา	The Grace Maternity Hospital/ แคนาดา	กองทุนพัฒนา คณะแพทยศาสตร์

คณะ/รายนาม	เรื่อง	สถาบัน/ประเทศ	แหล่งทุน
นายวีรชัย อภิวรธกุล	Orthopaedic Trauma	The BG Trauma Hospital in Tübingen และ Katharinen Hospital/ สาธารณรัฐประชาธิปไตย เยอรมัน	กองทุนพัฒนา คณะแพทยศาสตร์
นายธนวัฒน์ เบญจามุขัตรา	อบรมในสาขาหัตถวิทย	Green Lane Hospital/ออสเตรเลีย	กองทุนพัฒนา คณะแพทยศาสตร์
นายอนุพงษ์ เลหาพูนรังสี	Sport Medicine	University of Colorado Health Center/ สหรัฐอเมริกา	กองทุนพัฒนา คณะแพทยศาสตร์
นายประพันธ์ จุฑาวิจิตรธรรม	เวชศาสตร์การธนาคารเลือด	Medizinische Hochschule Hannover/ สหพันธ์สาธารณรัฐเยอรมัน	กองทุนพัฒนา คณะแพทยศาสตร์
นางพรณี วัชรรัตน์	Pediatric Radiology	University of California, San Francisco/สหรัฐอเมริกา	กองทุนหมอเจ้าฟ้า
นายวีระ สิริประเสริฐ	การใช้กล้องสแกนนิ่งอิเล็กตรอนไมโคร สโคปทางด้านปรสิตวิทยา	Kyoto Women's University/ญี่ปุ่น	กองทุนพัฒนา คณะแพทยศาสตร์
นายสิริ เขียวชาญวิทย์	จุลพยาธิสภาพทางผิวหนัง	Armed Forces Institute of Pathology, Washington, D.C./สหรัฐอเมริกา	กองทุนหมอเจ้าฟ้า
นายอานนท์ ศรีเกียรติขจร	ภูมิคุ้มกันวิทยาและโรคติดเชื้อ	University of Virginia Charlottesville/ สหรัฐอเมริกา	University of Virginia Charlottesville
นายโชติ นิสุง คณะเกษตรศาสตร์	อบรมในสาขาวิสัญญีวิทยา	National Medical Center/ญี่ปุ่น	ทุน JICWELS
นางสุชาดา เวียร์ศิลป์	Hybrid Seed Production and Processing of Field Crops	ไต้หวัน	Food and Fertilizer Technology Center (FFTC)
นายภูรินทร์ ศรีมงคล	On Farm Trial For Technology Verification	Los Banos, Laguna/ฟิลิปปินส์	ทุน SEARCA
นายพิทยา สรวมศิริ	เทคโนโลยีการผลิตพืชสวนชั้นสูง	มหาวิทยาลัยบอบส์/เยอรมันนี	DAAD
นายอนุสนธิ์ อัดตัญญู	Farming Systems Development	เมือง Zschortau, Feldafing/ สหพันธ์สาธารณรัฐเยอรมัน	รัฐบาลเยอรมันนี
นายอนันต์ อิศระเสนีย์	Crop Producing Technology	เมือง IATC-KNU/ สาธารณรัฐประชาชนเกาหลี	รัฐบาลสาธารณรัฐประชาชน เกาหลี

#### 4. การเข้าร่วมประชุม/ดูงาน/สัมมนา/เดิน ทางไปราชการ

จากแนวทางที่ต้องการพัฒนามหาวิทยาลัยสู่  
ความเป็นเลิศทางวิชาการและพัฒนาสู่ความเป็น  
นานาชาติ มหาวิทยาลัยได้ให้ความร่วมมือกับสถาบัน  
อื่น ทั้งในประเทศและต่างประเทศ ในหลาย ๆ  
ลักษณะเช่น ได้รับเชิญให้เข้าร่วมประชุม เสนอผล  
งาน ร่วมสัมมนา ดูงาน แลกเปลี่ยนอาจารย์เพื่อไป  
สอนตามโครงการแลกเปลี่ยนอาจารย์ ตลอดจนจัด  
กิจกรรมอีกหลายด้าน เพื่อเปิดโอกาสให้บุคลากร  
ของมหาวิทยาลัยมีความรู้กว้างขวางมากขึ้น ให้ได้

รับประสบการณ์ใหม่ ๆ ตลอดจนได้แลกเปลี่ยนความ  
คิดเห็นกับนักวิชาการต่างสถาบัน อันจะก่อให้เกิด  
ประโยชน์ในการพัฒนามหาวิทยาลัยได้เป็นอย่างดี  
ยิ่ง ในปี 2535 มีบุคลากรเข้าร่วมประชุม ดูงาน  
สัมมนาเป็นจำนวนมาก ทั้งในประเทศและต่างประเทศ  
เฉพาะต่างประเทศมีจำนวนถึง 40 ครั้ง นอกจาก  
กิจกรรมที่จัดโดยสถาบันภายนอกแล้ว มหาวิทยาลัย  
ยังส่งเสริมให้คณะหน่วยงานภายในมหาวิทยาลัยจัด  
กิจกรรมต่าง ๆ ดังกล่าวข้างต้นอีกด้วย รายละเอียด  
การจัดประชุม ดูงาน สัมมนา ที่คณะหน่วยงาน  
ต่าง ๆ จัดขึ้นสามารถแสดงได้ดังนี้



## การจัดประชุมสัมมนา/ฝึกอบรม/เพื่อพัฒนาบุคลากรของมหาวิทยาลัยเชียงใหม่ ปี 2535

วัน เดือน ปี	กิจกรรมที่จัด	สถานที่จัด	ผู้เข้าร่วมประชุม
คณะมนุษยศาสตร์ 13-24 เม.ย. 35	การอบรมคอมพิวเตอร์เรื่อง Intermediate Course	ห้องปฏิบัติการคอมพิวเตอร์ ภาควิชาบรรณารักษศาสตร์ คณะมนุษยศาสตร์ มหาวิทยาลัยเชียงใหม่	คณาจารย์จากภาควิชา บรรณารักษศาสตร์ คณะ มนุษยศาสตร์ มหาวิทยาลัย ขอนแก่น และมหาวิทยาลัยสงขลาค นครินทร์
คณะสังคมศาสตร์ 7-22 ธ.ค. 34	การอบรมหลักสูตร ยุทธศาสตร์ในการทำงานให้ มีประสิทธิภาพ	คณะสังคมศาสตร์ มหาวิทยาลัยเชียงใหม่	ข้าราชการระดับ 3 และ ระดับ 4
คณะวิทยาศาสตร์ 21-22 ธ.ค. 34	การสัมมนาเรื่อง ประสิทธิภาพการทำงาน เป็นทีม	บ้านพักอุทยานแห่งชาติ ดอยอินทนนท์ จ.เชียงใหม่	บุคลากรในสำนักงานเลขา- นาการคณะวิทยาศาสตร์
4-5 ม.ค. 35	การสัมมนาผู้บริหารคณะวิทยาศาสตร์ ประจำปี 2535	เชียงใหม่ฮิลล์ เชียงใหม่	ผู้บริหารจากภาควิชาต่าง ๆ และสำนักงานเลขานุการ คณะวิทยาศาสตร์
คณะวิศวกรรมศาสตร์ 24 ก.ค. 35	การอบรมเรื่อง โครงการส่งเสริมความรู้ ระบบรับรองไฮโดรนิวเมติก ครั้งที่ 2	ห้องประชุมห้องสมุด คณะวิศวกรรมศาสตร์ มหาวิทยาลัยเชียงใหม่	คณาจารย์ ครูปฏิบัติการ ช่างเทคนิค ของคณะวิศว- กรรมศาสตร์และนักศึกษา ภาควิชาวิศวกรรมเครื่องกล
คณะแพทยศาสตร์ 25 ต.ค. 34	การบรรยายธรรมะเรื่อง “จริยธรรมยุคไฮเทค”	หอประชุมคณะแพทยศาสตร์ มหาวิทยาลัยเชียงใหม่	บุคลากรของคณะ แพทยศาสตร์
26-27 พ.ย. 34	การอบรมเชิงปฏิบัติการเรื่อง “การเขียน รายงานทางการแพทย์ ฐานที่ 5”	ห้องประชุมชั้น 15 อาคารสุจิตไณ คณะแพทยศาสตร์ มหาวิทยาลัยเชียงใหม่	พยาบาลในสังกัดงานบริการ พยาบาลคณะแพทยศาสตร์ มหาวิทยาลัยเชียงใหม่
3-4 ธ.ค. 34	การอบรมเชิงปฏิบัติการเรื่อง “การเขียน รายงานทางการแพทย์ ฐานที่ 6”	ห้องประชุมชั้น 15 อาคารสุจิตไณ คณะแพทยศาสตร์ มหาวิทยาลัยเชียงใหม่	พยาบาลในสังกัดงานบริการ พยาบาลคณะแพทยศาสตร์ มหาวิทยาลัยเชียงใหม่
12-13 ธ.ค. 34	การอบรมเชิงปฏิบัติการเรื่อง “การเรียนการ สอนทางคลินิก”	ห้องประชุมศูนย์ฝึกอบรมโรง ไฟฟ้าแม่เมาะ จ.ลำปาง	คณาจารย์ภาควิชาคลินิก คณะแพทยศาสตร์ มหาวิทยาลัยเชียงใหม่
18-29 ธ.ค. 34	การอบรมเชิงปฏิบัติการเรื่อง “การเขียน รายงานทางการแพทย์ ฐานที่ 7”	ห้องประชุมชั้น 15 อาคารสุจิตไณ คณะแพทยศาสตร์ มหาวิทยาลัยเชียงใหม่	พยาบาลในสังกัดงานบริการ พยาบาลคณะแพทยศาสตร์ มหาวิทยาลัยเชียงใหม่

วัน เดือน ปี	กิจกรรมที่จัด	สถานที่จัด	ผู้เข้าร่วมประชุม
25-26 ธ.ค. 34	การสัมมนาเรื่อง "ศิลปการบังคับบัญชา"	ห้องประชุมชั้น 15 อาคารสุจิตโณ คณะแพทยศาสตร์ มหาวิทยาลัยเชียงใหม่	หัวหน้างานส่วนราชการ สังกัดคณะแพทยศาสตร์ มหาวิทยาลัยเชียงใหม่
ธ.ค. 34	การอบรมเชิงปฏิบัติการเรื่อง การประยุกต์ใช้ไมโครคอมพิวเตอร์ในหน่วยงาน	ห้องประชุมชั้น 15 อาคาร เรียนรวม คณะแพทยศาสตร์ มหาวิทยาลัยเชียงใหม่	บุคลากรระดับปฏิบัติการของ คณะแพทยศาสตร์
ธ.ค. 34	การอบรมเรื่อง การสร้างทีมงานเพื่อการพัฒนาดตนเองและหน่วยงาน	ห้องประชุมชั้น 15 อาคาร สุจิตโณ คณะแพทยศาสตร์ มหาวิทยาลัยเชียงใหม่	ข้าราชการคณะแพทยศาสตร์
1-5 มิ.ย. 35	การฝึกอบรมเรื่อง การใช้ภาษาอังกฤษในสำนักงาน	อาคารเรียนรวม คณะแพทยศาสตร์ มหาวิทยาลัยเชียงใหม่	เลขานุการภาควิชาใน สังกัดคณะแพทยศาสตร์
29 มิ.ย. 35	การสัมมนาเรื่อง การสร้างทีมงานเพื่อพัฒนาดตนเองและหน่วยงาน	ห้องประชุมชั้น 15 อาคาร สุจิตโณ คณะแพทยศาสตร์ มหาวิทยาลัยเชียงใหม่	บุคลากรสังกัดคณะแพทย- ศาสตร์ มหาวิทยาลัยเชียงใหม่
6 ส.ค. 35	การจัดอบรมเรื่อง การป้องกันและควบคุมโรคติดต่อในโรงพยาบาล	ห้องประชุมชั้น 8 งานบริการ- พยาบาล คณะแพทยศาสตร์ คณะแพทยศาสตร์ มหาวิทยาลัยเชียงใหม่	บุคลากรงานแม่บ้านสังกัด งานบริการพยาบาล มหาวิทยาลัยเชียงใหม่
<b>คณะเทคนิคการแพทย์</b>			
14-18 ต.ค. 34	การฝึกอบรมทางจุลทรรศน์ศาสตร์คลินิก ครั้งที่ 3 เรื่อง "การตรวจปัสสาวะเพื่อช่วยการวินิจฉัยโรค"	อาคารเรียนรวม คณะแพทยศาสตร์ มหาวิทยาลัยเชียงใหม่	นักเทคนิคการแพทย์ นัก วิทยาศาสตร์การแพทย์ แพทย์ และผู้ที่ปฏิบัติงาน ด้านการตรวจปัสสาวะ
21 ต.ค. 34	การอบรมเรื่อง "การเตรียมเอกสารเพื่อการเสนอขอผลงานทางวิชาการ"	ห้อง 306-307 อาคารเรียนรวม คณะเทคนิคการแพทย์ คณะพยาบาลศาสตร์ มหาวิทยาลัยเชียงใหม่	บุคลากรในสังกัดคณะเทคนิค การแพทย์ มหาวิทยาลัย เชียงใหม่
6-8 พ.ค. 35	การอบรมเรื่อง การผลิตตำราและการจัดทำวิดีโอ เทป	ห้องประชุมสำนักงาน อุทยานแห่งชาติดอยสุเทพ-ปุย จ.เชียงใหม่	คณาจารย์และคณะกรรมการ ส่งเสริมและพัฒนาการศึกษา ของคณะเทคนิคการแพทย์
<b>คณะพยาบาลศาสตร์</b>			
13 ก.พ. 35	การประชุมเชิงปฏิบัติการเรื่อง การวางแผนโครงการและการบริหารทีมงาน	โรงแรมเชียงใหม่พลาซ่า จ.เชียงใหม่	ผู้บริหารระดับสูงทางการ พยาบาล
21-23 เม.ย. 35	การสัมมนาเรื่อง แนวทางการดำเนินงานภารกิจหลักของภาควิชา ปี 2535	ที่ทำการสวนบ่อหลวง อ.ฮอด จ.เชียงใหม่	อาจารย์ ข้าราชการ เจ้าหน้าที่ ที่ของภาควิชาการพยาบาล กุมารเวชศาสตร์
<b>กองบริการการศึกษา</b>			
7-9 ต.ค. 34	การประชุมปฏิบัติการเรื่อง "คอมพิวเตอร์กับการพัฒนาระบบการศึกษา รุ่นที่ 1"	ห้องปฏิบัติการคอมพิวเตอร์ สำนักบริการวิชาการ มหาวิทยาลัยเชียงใหม่	คณาจารย์ของมหาวิทยาลัย เชียงใหม่ที่มีความสนใจใน เรื่องคอมพิวเตอร์

วัน เดือน ปี	กิจกรรมที่จัด	สถานที่จัด	ผู้เข้าร่วมประชุม
3-4 ธ.ค. 34	การประชุมเชิงปฏิบัติการเรื่องการใช้และการผลิตสื่อการสอนประเภทสไลด์ประกอบเสียงและวีดีโอ เทป	สำนักบริการวิชาการ มหาวิทยาลัยเชียงใหม่	อาจารย์ของมหาวิทยาลัยเชียงใหม่ที่ผ่านการปฐมนิเทศในปีการศึกษา 2534
16-17 ธ.ค. 34	การประชุมสัมมนาทางวิชาการเรื่อง "เทคนิคการเขียนตำรา"	ห้องประชุมสำนักบริการวิชาการ มหาวิทยาลัยเชียงใหม่	คณาจารย์จากคณะต่าง ๆ ของมหาวิทยาลัยเชียงใหม่
29-30 ม.ค. 35	การประชุมปฏิบัติการเรื่อง "การเขียนการวิเคราะห์ข้อสอบและการตัดเกรด"	ห้องประชุมชั้น 15 อาคารสุจินโณ คณะแพทยศาสตร์ มหาวิทยาลัยเชียงใหม่	คณาจารย์จากคณะต่าง ๆ ของมหาวิทยาลัยเชียงใหม่
19-21 ก.พ. 35	การประชุมปฏิบัติการเรื่อง "คอมพิวเตอร์กับการพัฒนาระบบการศึกษา รุ่นที่ 2"	ห้องปฏิบัติการคอมพิวเตอร์ สำนักบริการวิชาการ มหาวิทยาลัยเชียงใหม่	คณาจารย์ของมหาวิทยาลัยเชียงใหม่ที่มีความสนใจในเรื่องคอมพิวเตอร์
23-26 มี.ย. 35	การปฐมนิเทศอาจารย์ใหม่และการประชุมปฏิบัติการเกี่ยวกับการเรียนการสอนระดับอุดมศึกษา	โรงแรมวังทอง อ.แม่สาย จ.เชียงราย	อาจารย์ที่ได้รับการบรรจุโอนย้ายมารับราชการใหม่
8-10 ก.ค. 35	การประชุมปฏิบัติการเรื่อง การวิจัยเพื่อพัฒนางาน	สำนักบริการวิชาการ มหาวิทยาลัยเชียงใหม่	ข้าราชการสาย ข สาย ค ของมหาวิทยาลัยเชียงใหม่
19-21 ส.ค. 35	การประชุมปฏิบัติการเรื่อง การวิจัยทางวิทยาศาสตร์และสังคมศาสตร์	ห้องประชุมชั้น 15 อาคารสุจินโณ คณะแพทยศาสตร์ มหาวิทยาลัยเชียงใหม่	คณาจารย์จากคณะต่าง ๆ ของมหาวิทยาลัยเชียงใหม่
27-28 ส.ค. 35	การประชุมปฏิบัติการเรื่อง การเสริมสร้างบุคลิกภาพของอาจารย์	ห้องประชุมชั้น 15 อาคารสุจินโณ คณะแพทยศาสตร์ มหาวิทยาลัยเชียงใหม่	คณาจารย์ของมหาวิทยาลัยเชียงใหม่
7-9 ก.ย. 35	การประชุมปฏิบัติการเรื่อง อาจารย์ที่ปรึกษา กับการพัฒนาคุณภาพบัณฑิต	ศูนย์วางแผนครอบครัวชาวเขา อ.ห้างฉัตร จ.ลำปาง	อาจารย์ที่ปรึกษาของนักศึกษาชั้นปีที่ 1 ระดับปริญญาตรี ในปีการศึกษา 2535
<b>สำนักหอสมุด</b>			
27-31 ม.ค. 35	การสาธิตและการฝึกปฏิบัติการข้อมูลในระบบ LAN	ห้องคอมพิวเตอร์ ชั้น 4 สำนักหอสมุด มหาวิทยาลัยเชียงใหม่	บรรณารักษ์ นักเอกสารสนเทศและผู้ปฏิบัติงานที่เกี่ยวข้องกับการจัดเก็บและสืบค้นข้อมูลจากห้องสมุดของหน่วยงานต่าง ๆ ในมหาวิทยาลัยเชียงใหม่
16-17 มี.ค. 35	การสัมมนาเรื่อง การใช้คอมพิวเตอร์ในงานห้องสมุด (Computer and Your Library What They Can Do For You)	ห้องเอกสารจดหมายเหตุ ชั้น 4 สำนักหอสมุด มหาวิทยาลัยเชียงใหม่	ผู้บริหารและบุคลากรห้องสมุดซึ่งเป็นสมาชิกโครงการจัดตั้งย้ายงานห้องสมุดมหาวิทยาลัยส่วนภูมิภาคและผู้แทนจากภาควิชาบรรณารักษศาสตร์ คณะมนุษยศาสตร์ มหาวิทยาลัยเชียงใหม่

วัน เดือน ปี	กิจกรรมที่จัด	สถานที่จัด	ผู้เข้าร่วมประชุม
8-9 ก.ย. 35	การฝึกอบรมการวิจัยเรื่อง สถิติและการวิจัยทางบรรณารักษศาสตร์และสารนิเทศศาสตร์	ห้องประชุมชั้น 1 สำนักหอสมุด มหาวิทยาลัยเชียงใหม่	บรรณารักษ์สังกัดสำนักหอสมุด มหาวิทยาลัยเชียงใหม่
9-11 ก.ย. 35	การสัมมนาเรื่อง การจัดเก็บและการทำลายเอกสารของมหาวิทยาลัยเชียงใหม่	ห้องบรรยายชั้น 1 ชั้น 3 สำนักหอสมุด มหาวิทยาลัยเชียงใหม่	ผู้บริหารและบุคลากรผู้ปฏิบัติงานด้านเอกสารจากหน่วยงานต่าง ๆ ในมหาวิทยาลัยเชียงใหม่
<b>สำนักบริการคอมพิวเตอร์</b>			
3-7 ก.พ. 35	การฝึกอบรมคอมพิวเตอร์สำหรับบุคลากร	สำนักบริการคอมพิวเตอร์ มหาวิทยาลัยเชียงใหม่	บุคลากรที่ปฏิบัติงานเกี่ยวกับคอมพิวเตอร์ ของมหาวิทยาลัยเชียงใหม่
<b>กองบริการการศึกษา</b>			
9-11 พ.ค. 35	การสัมมนาผู้บริหารมหาวิทยาลัยเชียงใหม่ ประจำปี 2535 เรื่องการจัดการที่มีประสิทธิภาพสำหรับผู้บริหารมหาวิทยาลัย	โรงแรมไพลิน จ.สุโขทัย	ผู้บริหารทุกระดับของมหาวิทยาลัยเชียงใหม่
<b>มหาวิทยาลัยเชียงใหม่</b>			
2-3 พ.ย. 34	การประชุมเชิงปฏิบัติการเรื่อง แนวทางการวิจัยด้านสังคมศาสตร์เพื่อการพัฒนาสาธารณสุข	ห้องประชุมชั้น 2 สำนักบริการวิชาการ มหาวิทยาลัยเชียงใหม่	นักวิชาการ คณาจารย์และผู้บริหารของมหาวิทยาลัยเชียงใหม่
3 มี.ค. 35	การอบรม 5 ส. สำหรับบุคลากร	โรงแรมฮอิลด์อินน์ กรีนฮิลล์ จ.เชียงใหม่	บุคลากรสังกัดกองกิจการนักศึกษา มหาวิทยาลัยเชียงใหม่
6-7 ส.ค. 35	การประชุมนิเทศข้าราชการใหม่	โรงแรมเวียงอินทร์ จ.เชียงใหม่	ข้าราชการของมหาวิทยาลัยที่ได้รับการบรรจุใหม่

## สวัสดิการ

ขวัญและกำลังใจในการทำงานของบุคลากรเป็นสิ่งสำคัญที่จะช่วยให้การทำงานมีประสิทธิภาพสูงขึ้น มหาวิทยาลัยได้ตระหนักถึงความสำคัญด้านนี้เป็นอย่างยิ่ง จึงเสริมสร้างโดยการให้สวัสดิการในรูปแบบต่าง ๆ เช่น

1. บริการอนามัย ได้จัดตั้งคลินิกมหาวิทยาลัยเชียงใหม่ เพื่ออำนวยความสะดวกแก่บุคลากรและญาติในด้านบริการรักษาพยาบาล คลินิกตั้งอยู่ ณ บริเวณเรือนรับรองฝั่งลอม
2. สหกรณ์ออมทรัพย์มหาวิทยาลัยเชียงใหม่ เป็นแหล่งออมทรัพย์หรือกั๊ยมเงินมีบริการให้หลาย ๆ

ลักษณะ สำหรับบุคลากรหรือลูกจ้างประจำของมหาวิทยาลัย

3. ที่อยู่อาศัย ให้บริการที่อยู่อาศัยในรูปแบบต่าง ๆ เช่น แพลต บ้านพักครอบครัว หอพัก ซึ่งแบ่งเป็น 2 ส่วน บริเวณเขตเชิงดอย และบริเวณเขตสวนดอก

4. ให้ทุนการศึกษา เพื่อเป็นสวัสดิการแก่ข้าราชการและลูกจ้างที่มีรายได้น้อย มหาวิทยาลัยจัดสรรทุนให้เพื่อส่งเสริมและสนับสนุนให้ทายาทข้าราชการและลูกจ้างมีโอกาสได้ศึกษาต่อ อันจะก่อให้เกิดประโยชน์โดยรวมต่อไป

จำนวนผู้พักอาศัยในบ้านพักของมหาวิทยาลัยเขตเชิงดอย ปีการศึกษา 2535

ชื่อหมู่บ้าน	ประเภทบ้าน	จำนวน	จำนวนผู้พักอาศัย			
			อาจารย์	ข้าราชการ	ลูกจ้าง	ผู้ร่วมอาศัย
สุเทพ	ครอบครัว	60 หลัง	49	18	2	120
แฟลตสุเทพ 1-8	โสด	152 ยูนิต	84	68	-	15
ร่มสัก	ครอบครัว	115 หลัง	-	11	93	313
ไผ่ล้อม	ครอบครัว	60 ยูนิต/6 หลัง	44	25	7	120
อ่างแก้ว	ครอบครัว	34 หลัง	35	12	2	80
ห่ออ่างแก้ว	โสด	150 ยูนิต	40	110	-	-
เชิงดอย	ครอบครัว	24 หลัง	23	9	-	45
ฝายหิน	ครอบครัว	21 หลัง	22	7	1	20
แฟลตฝายหิน	โสด	16 ยูนิต	12	4	-	8
ริมคลอง 1	ครอบครัว	20 หลัง	13	10	1	50
ริมคลอง 2	ครอบครัว	12 ยูนิต	9	3	-	12
ดาดชมภู	ครอบครัว	3 หลัง	2	1	-	12
เกษตร	ครอบครัว	6 หลัง	4	-	4	10
<b>รวม</b>			<b>337</b>	<b>278</b>	<b>110</b>	<b>805</b>

จำนวนห้องพัก ผู้อาศัยในหอพักและบ้านพักของมหาวิทยาลัยเชียงใหม่เขตสวนดอก ปีการศึกษา 2535

ชื่ออาคาร	อาจารย์		ข้าราชการ		ลูกจ้าง		รวม	
	จำนวนห้อง/หลัง	จำนวนคน	จำนวนห้อง/หลัง	จำนวนคน	จำนวนห้อง/หลัง	จำนวนคน	จำนวนห้อง/หลัง	จำนวนคน
<b>คณะทันตแพทยศาสตร์</b>								
หอพักหญิง 1	3	3	-	-	-	-	3	3
หอพักชาย 2	8	8	-	-	-	-	8	8
หอพักหญิง 3	11	10	1	1	-	-	12	11
บ้านพัก	8	8	2	2	-	-	10	10
แฟลต	9	9	4	4	2	2	15	15
<b>รวม</b>	<b>39</b>	<b>38</b>	<b>7</b>	<b>7</b>	<b>2</b>	<b>2</b>	<b>48</b>	<b>47</b>
<b>คณะเทคนิคการแพทย์</b>								
หอพักนักศึกษาหญิง	5	5	-	-	-	-	5	5
หอพักนักศึกษาชาย	5	5	-	-	-	-	5	5
บ้านพัก	14	13	-	2	-	-	14	15
แฟลต	9	7	3	9	4	4	16	20
<b>รวม</b>	<b>33</b>	<b>30</b>	<b>3</b>	<b>11</b>	<b>4</b>	<b>4</b>	<b>40</b>	<b>45</b>
<b>คณะพยาบาลศาสตร์</b>								
หอพยาบาล 2	12	12	-	-	-	-	12	12
หอพยาบาล 3	27	27	6	6	1	1	58	34
หอพยาบาล 4	15	6	-	-	-	-	15	6
บ้านเดี่ยว	7	7	-	-	-	-	7	7
บ้านแฝด	10	8	-	-	-	-	10	8
บ้านตึกแถว	-	-	2	2	-	-	2	2
แฟลต	8	8	3	3	-	-	11	11
<b>รวม</b>	<b>79</b>	<b>68</b>	<b>11</b>	<b>11</b>	<b>1</b>	<b>1</b>	<b>115</b>	<b>80</b>

ชื่ออาคาร	อาจารย์		ข้าราชการ		ลูกจ้าง		รวม	
	จำนวน ห้อง/หลัง	จำนวน คน	จำนวน ห้อง/หลัง	จำนวน คน	จำนวน ห้อง/หลัง	จำนวน คน	จำนวน ห้อง/หลัง	จำนวน คน
คณะแพทยศาสตร์								
หอพักแพทย์ 1	-	-	32	43	-	-	32	43
หอพักแพทย์ 2	-	-	38	39	-	-	38	39
หอพักแพทย์ 3	-	-	50	48	-	-	50	48
หอพักแพทย์ 4	-	-	39	39	-	-	39	39
หอพักแพทย์ใช้ทุน	-	-	30	30	-	-	30	30
หอพยาบาล 1-9	-	-	461	784	-	-	461	784
บ้านพัก	139	167	254	303	19	25	412	495
รวม	139	167	904	1,286	19	25	1,062	1,478
คณะเภสัชศาสตร์								
บ้านพัก	7	10	1	1	1	1	9	12
แฟลต	5	5	-	-	-	-	5	5
รวม	12	15	1	1	1	1	14	17
รวมทั้งสิ้น	302	318	926	1,316	27	33	1,279	1,667



ดร.นิพนธ์ ตูวานนท์ รองอธิการบดีฝ่ายสวัสดิการ มหาวิทยาลัยเชียงใหม่ เป็นประธานเปิดการแข่งขันกีฬาบุคลากรมหาวิทยาลัยเชียงใหม่ ครั้งที่ 9 ณ ยิมเนเซียมมหาวิทยาลัยเชียงใหม่ เมื่อวันที่ 18 ตุลาคม 2534

## ดุษฎีบัณฑิตกิตติมศักดิ์และ ศาสตราจารย์เกียรติคุณ

ในพิธีพระราชทานปริญญาบัตรครั้งที่ 26 วันที่ 24 มกราคม 2535 มหาวิทยาลัยโดยมติของสภามหาวิทยาลัยเชียงใหม่อนุมัติปริญญาดุษฎีบัณฑิตในสาขาต่าง ๆ ให้แก่บุคคลผู้ทรงคุณวุฒิ ที่ทำคุณประโยชน์ให้แก่ประเทศชาติและสังคมโดยส่วนรวม 6 ท่าน และแต่งตั้งอาจารย์ในมหาวิทยาลัย 3 ท่านให้เป็นศาสตราจารย์เกียรติคุณ ดังรายนามต่อไปนี้

### ปริญญาดุษฎีบัณฑิตกิตติมศักดิ์มหาวิทยาลัยเชียงใหม่

- |                                       |   |
|---------------------------------------|---|
| 1. ศาสตราจารย์ นายแพทย์सनาน สิมารักษ์ | วิทยาศาสตร์ดุษฎีบัณฑิตกิตติมศักดิ์<br>สาขาวิชารังสีเทคนิค         |
| 2. ศาสตราจารย์ สลี บันยารชุน          | เภสัชศาสตรดุษฎีบัณฑิตกิตติมศักดิ์                                 |
| 3. ศาสตราจารย์ สุมนา คำทอง            | วิทยาศาสตร์ดุษฎีบัณฑิตกิตติมศักดิ์<br>สาขาวิชาวิศวกรรมเครื่องกล   |
| 4. ศาสตราจารย์ ดร.ปีเตอร์ ดี ดันน์    | วิศวกรรมศาสตรดุษฎีบัณฑิตกิตติมศักดิ์<br>สาขาวิชาวิศวกรรมเครื่องกล |
| 5. นายธารินทร์ นิมมานเหมินท์          | เศรษฐศาสตรดุษฎีบัณฑิตกิตติมศักดิ์                                 |
| 6. นายประวิทย์ อัครชิโนเรศ            | บริหารธุรกิจดุษฎีบัณฑิตกิตติมศักดิ์                               |

### ศาสตราจารย์เกียรติคุณมหาวิทยาลัยเชียงใหม่

- |                                     |                                      |
|-------------------------------------|--------------------------------------|
| 1. ศาสตราจารย์ ดร.พานิ เขียววานิช   | ศาสตราจารย์เกียรติคุณ คณะวิทยาศาสตร์ |
| 2. ศาสตราจารย์ มณี พยอมยงค์         | ศาสตราจารย์เกียรติคุณ คณะศึกษาศาสตร์ |
| 3. ศาสตราจารย์ ดร.สมบูรณ ศาลยาชีวิน | ศาสตราจารย์เกียรติคุณ คณะศึกษาศาสตร์ |



รองศาสตราจารย์ ดร.กิตติชัย วัฒนานิก รองอธิการบดีฝ่ายวิชาการมหาวิทยาลัยเชียงใหม่ เป็นประธานเปิดการประชุมปฏิบัติการคอมพิวเตอร์กับการพัฒนาระบบการศึกษาแก่คณาจารย์ของมหาวิทยาลัยเชียงใหม่ เพื่อจะได้มีความรู้ความเข้าใจและสามารถใช้เครื่องมือคอมพิวเตอร์ได้อย่างถูกต้อง สามารถนำไปประยุกต์ใช้กับงานที่ปฏิบัติอยู่ได้อย่างมีประสิทธิภาพ ณ สำนักงานบริการวิชาการ มหาวิทยาลัยเชียงใหม่

## การพัฒนากายภาพ

- พื้นที่มหาวิทยาลัยเชียงใหม่
- การก่อสร้างอาคาร
- การปรับปรุงระบบสาธารณูปโภค
- โครงการพัฒนาพื้นที่กิจกรรมวิชาการหนาแน่นปานกลาง  
ด้านตะวันตกของมหาวิทยาลัยเชียงใหม่
- โครงการพื้นที่ศรีบัวบาน



## การพัฒนาคุณภาพ

### พื้นที่มหาวิทยาลัยเชียงใหม่

พื้นที่ในความดูแลของมหาวิทยาลัยเชียงใหม่ รวมทั้งสิ้นประมาณ 8,502 ไร่ พื้นที่บางส่วนเป็นที่ดินของมหาวิทยาลัยเอง ซึ่งมีการซื้อหรือเวนคืนในช่วงการจัดตั้งมหาวิทยาลัย บางส่วนหน่วยราชการอื่น โดยเฉพาะกรมป่าไม้อนุญาตให้ใช้ประโยชน์ได้ และยังมีบางส่วนได้รับจากผู้มีจิตศรัทธาบริจาคให้พื้นที่ต่างๆ เหล่านี้ กระจายอยู่ตามบริเวณต่างๆ ดังนี้

#### 1. บริเวณเชิงดอยและสวนดอก

- พ.ศ.2506 ซื้อที่ดินและพื้นที่ได้เปล่า รวมที่สาธารณะ 580 ไร่ และมีพื้นที่ของคณะแพทยศาสตร์อีก 220 ไร่ (อยู่ห่างกัน 1.6 ก.ม.)
- พ.ศ.2511 เวนคืนที่ดินเพิ่มเติมตาม พรบ. เวนคืนอสังหาริมทรัพย์ เพื่อประโยชน์การศึกษาของมหาวิทยาลัยเชียงใหม่ ในท้องที่ตำบลสุเทพ และตำบลสวนดอก อำเภอเมือง จังหวัดเชียงใหม่ พ.ศ.2511 จำนวน 895-1-88 ไร่
- ปัจจุบันพื้นที่รวม 1,812 ไร่

#### 2. บริเวณสถานีวิจัยและศูนย์ฝึกอบรมการเกษตรแม่เหียะ

- พื้นที่ 1,293 ไร่
- พ.ศ.2509 คณะเกษตรศาสตร์ ขอใช้พื้นที่จากกรมป่าไม้ และต่อกรอนุญาตทุก 5 ปี
- ได้รับอนุญาตให้ใช้ประโยชน์ในเขตป่าสงวนแห่งชาติ ป่าดอยสุเทพ ท้องที่ตำบลสุเทพ ตำบลแม่เหียะ อำเภอเมือง จังหวัดเชียงใหม่ ตามประกาศกรมป่าไม้ ฉบับที่ 43/2533 วันที่ 2 พฤษภาคม 2533 เป็นระยะเวลา 30 ปี

#### 3. บริเวณสถานีวิจัยและศูนย์ฝึกอบรมการเกษตรที่สูงขุนช่างเคี่ยน

- พื้นที่ 550 ไร่

- เดิมเป็นพื้นที่ในโครงการปลูกพืชทดแทนฝืนขององค์การสหประชาชาติกับ ปปส. พ.ศ.2515 ปปส. โอนให้คณะเกษตรศาสตร์ ดำเนินการต่อไป

#### 4. บริเวณสถานีวิจัยการเกษตรที่สูงดอยป่าเกี๊ยะ

- พื้นที่ 30 ไร่
- เดิมเป็นแปลงทดลองการเกษตรที่สูง ไทย-ออสเตรเลีย ซึ่งจัดตั้งเมื่อ พ.ศ.2519 ต่อมา พ.ศ.2523 สิ้นสุดโครงการ รัฐบาลออสเตรเลียมอบให้คณะเกษตรศาสตร์ดำเนินการต่อ

#### 5. บริเวณสถานีวิจัยการเกษตรที่สูงหนองหอย

- พื้นที่ 50 ไร่
- เป็นพื้นที่ในความดูแลของกรมป่าไม้ คณะเกษตรศาสตร์ ขอใช้ในการทดลองวิจัยพืชประมาณ 10 ปีที่ผ่านมา ไม่มีหลักฐานการอนุญาตเป็นลายลักษณ์อักษร

#### 6. บริเวณค่ายสำรวจคณะวิศวกรรมศาสตร์ อำเภอจอมทอง จังหวัดเชียงใหม่

- พื้นที่ 17 ไร่
- อำเภอจอมทอง มอบให้คณะวิศวกรรมศาสตร์ ใช้เป็นพื้นที่ในการฝึกสำรวจของนักศึกษารวมกับส่วนที่มหาวิทยาลัยซื้อจาก นายป่า ศรีภูมิ จำนวน 1-2-0 ไร่ ด้วยงบประมาณแผ่นดินประจำปี พ.ศ.2516

#### 7. พื้นที่บริจาคให้แก่คณะแพทยศาสตร์ รวมพื้นที่ 12-3-92 ไร่ แบ่งออกเป็น 3 แปลง ได้แก่

##### 7.1 บริเวณถนนสามล้าน ตำบลพระสิงห์ อำเภอเมือง จังหวัดเชียงใหม่

- พื้นที่ 1-2-32 ไร่
- พระอนุสรณ์รณฤศดุจ (ล้อม นมะหุด) บริจาคเพื่อใช้ประโยชน์ ในการรักษาพยาบาลพระภิกษุสงฆ์อาพาธ เมื่อ 27 กุมภาพันธ์ 2512

- ปัจจุบัน นายบรรจบ ลิ้มจรรยา เฝ้าอยู่

##### 7.2 บริเวณถนนเจริญประเทศ ตำบลช้างคลาน

อำเภอเมือง จังหวัดเชียงใหม่

- พื้นที่ 5-1-20 ไร่
- นางกิ่งแก้ว วิบูลสันติ บริจาคเพื่อเก็บดอกผลเป็นทุนแก่นักศึกษา คณะแพทย-ศาสตร์ เมื่อ พฤศจิกายน 2511
- ปัจจุบัน โรงเรียนชัยโรจน์เช่าอยู่

7.3 บริเวณถนนเชียงใหม่-ฮอด ตำบลแม่เหียะ หมู่ 2 อำเภอเมือง จังหวัดเชียงใหม่

- พื้นที่ 6-0-4 ไร่
- คุณแม่กิมฮ้อ นิมนานเหมินทร์ บริจาคเนื่องในวันคล้ายวันเกิด เมื่อปี พ.ศ.2518
- ปัจจุบันเป็นที่ตั้งสมาคมปราบวัณโรค

8. พื้นที่ป่าสงวนแห่งชาติ แม่ธิ-แม่ตีบ-แม่สาร ท้องที่ตำบล ศรีบัวบาน อำเภอเมือง จังหวัดลำพูน

- พื้นที่ 4,726-2-95 ไร่
- ได้รับอนุญาตให้ใช้ประโยชน์ตามประกาศกรมป่าไม้ ฉบับที่ 207/2535 ลงวันที่ 17 กรกฎาคม 2535 เป็นระยะเวลา 30 ปี

9. ที่ราชพัสดุ ตำบลแม่สา อำเภอแม่ริม จังหวัดเชียงใหม่

- พื้นที่ 12-1-79 ไร่
- คณะพยาบาลศาสตร์ ได้รับอนุญาตให้ใช้พื้นที่

เพื่อใช้เป็นที่ตั้งของศูนย์สุขภาพผู้สูงอายุจากกรมธนารักษ์ (ราชพัสดุจังหวัด) ตามหนังสือที่ ชม 0003/33552 ลงวันที่ 16 มิถุนายน 2535

### การก่อสร้างอาคาร

ในปีงบประมาณ 2535 มหาวิทยาลัยได้รับจัดสรรงบประมาณแผ่นดินเพื่อใช้ในการก่อสร้างอาคารใหม่ตลอดจน ปรับปรุงอาคาร รวมทั้งสิ้น 135.8 ล้านบาท เพิ่มขึ้นจากปีงบประมาณ 2534 41.1 ล้านบาท หรือคิดเป็นร้อยละ 39.4 ในวงเงินที่ได้รับนี้ มหาวิทยาลัยนำไปใช้ในการปรับปรุงสิ่งก่อสร้างเดิม 10.5 ล้านบาท ที่เหลืออีก 125.3 ล้านบาท เป็นเงินที่ใช้เพื่อการก่อสร้างอาคาร จำนวน 16 อาคาร เป็นอาคารขนาดเล็กที่ก่อสร้างเสร็จในปีงบประมาณ 2535 จำนวน 7 อาคาร เป็นเงิน 17.3 ล้านบาท เป็นอาคารขนาดใหญ่ที่ต้องผูกพันงบประมาณต่อเนื่องจากปีงบประมาณ 2533-2534 เป็นต้นมา 5 อาคาร เป็นเงิน 82.9 ล้านบาท และเป็นโครงการก่อสร้างใหม่ที่ได้รับผูกพันงบประมาณเป็นปีแรก 4 อาคาร เป็นเงิน 25.1 ล้านบาท ดังมีรายละเอียดดังนี้

อาคารที่ได้รับจัดสรรงบประมาณแผ่นดิน ปี 2535

(หน่วย : ล้านบาท)

อาคาร	ระยะเวลาปีงบประมาณ	เมื่อก่อสร้างแล้วเสร็จ		งบประมาณที่ได้รับ ปี 2535
		พท.รวม (ม.²)	งบประมาณ	
โครงการก่อสร้างอาคารใหม่ที่ผูกพันงบประมาณปี 2535				
อาคารวิทยาการคอมพิวเตอร์	2535-2536	3,177	26.4	2.0
อาคารเรียนและปฏิบัติการคณะเกษตรศาสตร์	2535-2538	22,120	101.5	2.0
อาคารเรียนรวมหลังที่ 5	2535-2537	6,000	50.0	2.0
อาคารผู้ป่วยโรคซับซ้อน	2535-2538	33,500	448.5	19.1
โครงการก่อสร้างอาคารซึ่งผูกพันงบประมาณต่อเนื่องจากปี 2533 ถึงปัจจุบัน				
อาคารเอนกประสงค์	2534-2536	4,466	31.1	7.6
อาคารหอประชุมมหาวิทยาลัย	2534-2536	11,326	163.8	39.2
อาคารปฏิบัติการเคมีอุตสาหกรรมและวัสดุศาสตร์	2533-2536	7,641	31.9	9.7
อาคารโรงประลองไฟฟ้าแรงสูง	2534-2536	1,780	14.1	7.0

อาคาร	ระยะเวลา ปีงบประมาณ	เมื่อก่อสร้างแล้วเสร็จ		งบประมาณที่ได้ รับ ปี 2535
		พท.รวม (ม.²)	งบประมาณ	
อาคารรวมวิจัยและบัณฑิตศึกษา	2533-2536	9.582	88.6	19.4
<b>อาคารที่ก่อสร้างใหม่ซึ่งไม่ผูกพันงบประมาณ โดยได้รับงบประมาณในปี 2535</b>				
อาคารโรงฝึกงานอุตสาหกรรม	2535	112.5	0.3	0.3
อาคารศูนย์สาธิตการพยาบาล/เอนกประสงค์	2535	1,113	5.3	5.3
ต่อเติมอาคารปฏิบัติการยานยนต์	2535	481	1.8	1.8
อาคารโรงเตรียมตัวอย่างดิน พืช และ ห้องปฏิบัติการเบื้องต้น	2535	250	0.9	0.9
ต่อเติมอาคารซ่อมสร้างเครื่องมือเชิงกล	2535	-	0.4	0.4
อาคารเรือนเพาะชำและเลี้ยงกล้าไม้ผล	2535	864	0.3	0.3
ต่อเติมอาคารหอพักนักศึกษาคณะเภสัชศาสตร์	2535	1,800	8.3	8.3

## โครงการก่อสร้างใหม่ ปี 2535

### อาคารวิทยาการคอมพิวเตอร์

เป็นอาคารที่ก่อสร้างขึ้นเพื่อรองรับการเรียนการสอนตามหลักสูตรที่พัฒนาให้เป็นที่ไปตามเทคโนโลยี ที่ต้องมีทักษะและความรู้ทางคอมพิวเตอร์เพิ่มมากขึ้น ในระดับปริญญาตรี, โท และเอก ของมหาวิทยาลัยเชียงใหม่ โดยมหาวิทยาลัยมีนโยบายให้วิชาคอมพิวเตอร์เป็นวิชาพื้นฐานบังคับของนักศึกษาทุกคน นอกจากนี้เพื่อเป็นสถานที่ให้บริการวิชาการ สนับสนุนการวิจัยแก่คณาจารย์ นักศึกษา บุคคลทั่วไป และหน่วยงานต่าง ๆ ทั้งภาครัฐบาลและเอกชน โดยมีลักษณะและงบประมาณ สำหรับโครงการก่อสร้างดังนี้

อาคารคอนกรีตเสริมเหล็กสูง 3 ชั้น  
พื้นที่ใช้สอยรวม 3,177 ตารางเมตร  
วงเงินก่อสร้างรวมทั้งสิ้น 26.4 ล้านบาท  
งบประมาณที่ได้รับปีแรก (2535) 2 ล้านบาท  
งบประมาณที่จะผูกพันต่อไปตั้งแต่ 2536 ขึ้นไป 24.4 ล้านบาท

### อาคารเรียนและปฏิบัติการคณะเกษตรศาสตร์

เป็นอาคารที่ก่อสร้างขึ้นเพื่อใช้เป็นห้องเรียน ห้องปฏิบัติการ เพื่อรองรับการขยายตัวในการจัดการศึกษาโดยเฉพาะในช่วงแผนพัฒนาฯ ระยะที่ 7 ซึ่งจะมีสาขาใหม่เพิ่มขึ้น จำนวนมากทั้งในระดับปริญญา

ตรี โท และเอก นอกจากนั้นเพื่อเป็นห้องปฏิบัติการวิจัยเฉพาะทาง ซึ่งในปีหนึ่ง ๆ จะได้รับทุนอุดหนุนการวิจัยจากองค์กรต่างประเทศเป็นจำนวนเพิ่มขึ้นทุกปี ลักษณะอาคารและงบประมาณสำหรับอาคารมีดังนี้

อาคารคอนกรีตเสริมเหล็ก 2 หลัง สูง 3 ชั้น และ 4 ชั้น  
พื้นที่ใช้สอยรวม 22,120 ตารางเมตร  
วงเงินก่อสร้าง 101.472 ล้านบาท  
งบประมาณที่ได้รับปีแรก (2535) 2 ล้านบาท  
งบประมาณและผูกพันต่อไปตั้งแต่ 2536 ขึ้นไป 99.472 ล้านบาท

### อาคารเรียนรวมหลังที่ 5

เป็นอาคารที่ก่อสร้างเป็นอาคารเรียน เพื่อรองรับการเพิ่มจำนวนนักศึกษาและการเปิดสอนหลักสูตรสาขาวิชาใหม่ ในแผนพัฒนาการศึกษา ระยะที่ 7 จัดให้เป็นอาคารเรียนกลาง ทำให้เกิดความคล่องตัวในการบริหารห้องเรียนการจัดตารางสอนมีประสิทธิภาพมากขึ้น และจะให้เป็นอาคารเรียนที่มีมาตรฐานการจัดขนาดชั้นเรียน ซึ่งมีลักษณะและงบประมาณดังนี้

เป็นอาคารคอนกรีตเสริมเหล็ก 4 ชั้น 2 หลัง  
พื้นที่ใช้สอยรวม 6,000 ตารางเมตร  
วงเงินก่อสร้างรวม 50 ล้านบาท

งบประมาณที่ได้รับ			11.160 ล้านบาท
ปีแรก (2535)	2	ล้านบาท	
งบประมาณที่จะผูกพัน			งบประมาณที่จะผูกพันจากปี 2536-2538
ปี 2536 และต่อไป	48	ล้านบาท	371.731 ล้านบาท

### อาคารผู้ป่วยโรคซับซ้อน

เป็นอาคารที่ก่อสร้างขึ้นเพื่อเป็นสถานที่สำหรับให้บริการตรวจรักษาพยาบาลผู้ป่วยโรคซับซ้อนและโรคเฉพาะทาง และรองรับความเจริญเติบโตทางการแพทย์ในอนาคต ในการจะพัฒนางานไปสู่การเป็นศูนย์กลางทางการแพทย์ในภาคเหนือ รวมทั้งเป็นอาคารสำหรับการเรียนการสอนทางคลินิก รองรับการผลิตบัณฑิตที่เพิ่มขึ้น ซึ่งมีลักษณะและงบประมาณที่ใช้ก่อสร้างดังนี้

เป็นอาคารคอนกรีตเสริมเหล็ก สูง 15 ชั้น และชั้นใต้ดิน 1 ชั้น

พื้นที่ใช้สอยรวม 33,500 ตารางเมตร  
 งบประมาณก่อสร้างรวม 448.513 ล้านบาท  
 (เงินบริจาค 57.660 และเงินงบประมาณแผ่นดิน 390.853 ล้านบาท)

งบประมาณแผ่นดินที่ได้รับ (2535) 19.122 ล้านบาท

เงินบริจาคปี 2534 และ ปี 2535

### การปรับปรุงระบบสาธารณูปการ

ในแผนพัฒนาการศึกษามหาวิทยาลัยเชียงใหม่ ระยะเวลาที่ 7 (พ.ศ.2535-2539) มหาวิทยาลัยได้รับอนุมัติโครงการใหม่จากทบวงฯ จำนวนมาก ได้แก่ โครงการจัดตั้งคณะใหม่ 4 คณะ โครงการจัดตั้งภาควิชา 14 ภาควิชา โครงการจัดตั้งสถาบัน/สำนักอื่น ๆ อีก รวมทั้งการเปิดหลักสูตรสาขาวิชาใหม่ จำนวน 131 หลักสูตร ประกอบกับมหาวิทยาลัยเชียงใหม่เป็นมหาวิทยาลัยที่ก่อตั้งมา 28 ปี ระบบโครงสร้างพื้นฐาน เช่น ระบบไฟฟ้า ยังไม่เคยมีการปรับปรุงตั้งแต่เริ่มตั้ง เพื่อให้สามารถรองรับการขยายตัวและโครงการพัฒนาต่าง ๆ ในแผนฯ 7 มหาวิทยาลัยจึงมีโครงการปรับปรุงและพัฒนาระบบสาธารณูปการอย่างเป็นระบบโดยจัดทำเป็นโครงการปรับปรุง ระยะเวลา 3 ปี (พ.ศ.2535-พ.ศ.2537) ซึ่งได้รับอนุมัติให้ผูกพันงบประมาณตลอดโครงการเป็นเงิน 97.4 ล้านบาท ดังนี้

ปี 2535 วงเงิน 23 ล้านบาท	ปี 2536 วงเงิน 36.4 ล้านบาท	ปี 2537 วงเงิน 38 ล้านบาท
1. ขยายเครือข่ายโทรศัพท์เพิ่ม 1,000 เลขหมาย	1. ก่อสร้างถนนด้านข้างอาคารกิจกรรมนักศึกษา	1. ก่อสร้างประปาชุด 4
2. ก่อสร้างรั้วด้านสวนรุกชชาติ	2. ปรับปรุงถนนจากหอนาฬิกาถึงอาคารกิจกรรมนักศึกษา	2. ปรับปรุงระบบเมนประปา
3. ปรับปรุงผิวจราจร 1000 ม <sup>2</sup>	3. ปรับปรุงถนนด้านหน้าหมู่บ้านร่มสัก	3. ปรับปรุงระบบกำจัดน้ำเสีย
4. ก่อสร้างถนนประธานสายใต้	4. ปรับปรุงถนนจากอาคารเคมีและวัสดุศาสตร์ถึงสำนักบริการวิชาการ	4. ปรับปรุงระบบไฟฟ้าเมน
	5. ก่อสร้างถนนจากสำนักงานอธิการบดีถึงประตูไผ่ล้อม	5. ปรับปรุงระบบไฟฟ้าส่องสว่าง
	6. ปรับปรุงผิวจราจร 10000 <sup>2</sup>	6. ก่อสร้างถนนหน้าอาคารพลศึกษา
	7. ปรับปรุงระบบไฟฟ้าบางส่วน	7. ปรับปรุงผิวจราจรส่วนที่เหลือทั้งหมด
	8. ติดตั้งหม้อแปลงบางส่วน	8. ก่อสร้างถนนหน้าสนามกีฬา
	9. ก่อสร้างลานจอดรถในโครงการ Silent Zone	9. จัดทำวางระบายน้ำ คสล ทั้งหมด

ในปี 2535 นี้ ได้รับงบประมาณ 23 ล้าน นำไปดำเนินงาน 4 โครงการ ซึ่งมีรายละเอียดแต่ละโครงการดังนี้

1. ขยายเครือข่ายโทรศัพท์ เพิ่ม 1000 เลขหมาย สำหรับรองรับการขยายตัวของหน่วยงานเดิมและจัดสรรให้สำหรับหน่วยงานใหม่ที่จะจัดตั้งขึ้นในแผนฯ 7 โดยดำเนินการติดตั้งตู้สาขา 3 จุด คือ คณะมนุษยศาสตร์ คณะวิศวกรรมศาสตร์ หอพักหญิงอาคาร 3 ตั้ละ 250 เลขหมาย ซึ่งจะสามารถกระจายเลขหมายให้กับหน่วยต่าง ๆ ในพื้นที่ใกล้เคียงได้อย่างทั่วถึง เริ่มดำเนินการตั้งแต่ 21 สิงหาคม 2535-18 มกราคม 2536

2. ก่อสร้างรั้วด้านสวนรุกขชาติ เป็นรั้วคอนกรีตก่อสร้างตามแนวรั้วของมหาวิทยาลัยด้านติดกับสวนรุกขชาติ ตลอดแนวความยาว 655 เมตร ในวงเงิน 1 ล้านบาท ก่อสร้าง 13 กรกฎาคม 2535 กำหนดแล้วเสร็จ 9 พฤศจิกายน 2535

3. ปรับปรุงผิวจราจร ปรับปรุงผิวจราจรภายในมหาวิทยาลัยเชียงใหม่ที่ชำรุด โดยเฉพาะบริเวณที่มีการใช้ยานพาหนะผ่านจำนวนมาก ได้แก่ ถนนจากหน้าหอพักชายอาคาร 2 ไปถึงบริเวณตลาดร่มลึก บริเวณหมู่บ้านไผ่ล้อม บริเวณคณะวิศวกรรมศาสตร์ คณะศึกษาศาสตร์ หมู่บ้านฝายหิน และทางขึ้นประปาชุดที่ 2 วงเงินปรับปรุงทั้งสิ้น 3 ล้านบาท เริ่มตั้งแต่ 13 กรกฎาคม-10 กันยายน 2535

4. ถนนประธานสายใต้ เป็นถนนที่ตัดเข้าจากถนนสุเทพ ระหว่างโรงเรียนสาธิตกับคณะวิศวกรรมศาสตร์ ขนาด 4 ช่องจราจร ความกว้างข้างละ 6 เมตร ด้านข้างประตูทั้งทางเข้า-ออก สองข้างมีป้ายชื่อมหาวิทยาลัย เป็นภาษาไทย ภาษาอังกฤษ และภาษาอังกฤษขนาด 2.5x9 เมตร และ 2.5x15 เมตร มีป้อมยามรักษาการณ์ บอร์ดปิดประกาศที่פקผู้โดยสาร เริ่มก่อสร้าง 13 กรกฎาคม 2535 เสร็จสิ้นโครงการ 19 มกราคม 2536

### โครงการพัฒนาพื้นที่กิจการวิชาการหนาแน่นปานกลาง ด้านตะวันตกของมหาวิทยาลัยเชียงใหม่

พื้นที่กิจการวิชาการหนาแน่นปานกลางติดกับเชิงดอยสุเทพ ด้านตะวันตกและด้านใต้ของพื้นที่ติดต่อกับสวนสัตว์เชียงใหม่ ด้านเหนือติดต่อกับพื้นที่

ที่พักอาศัยหนาแน่นต่ำบริเวณหมู่บ้านเชิงดอย ด้านตะวันออกติดต่อกับพื้นที่กิจการวิชาการหนาแน่นปานกลางใกล้คณะสังคมศาสตร์ด้านใต้ติดต่อกับพื้นที่ของเอกชน มีเนื้อที่โดยประมาณ 65 ไร่ ลักษณะพื้นที่เป็นพื้นที่ที่มีความลาดชันสูงและมีต้นไม้ค่อนข้างหนาแน่น

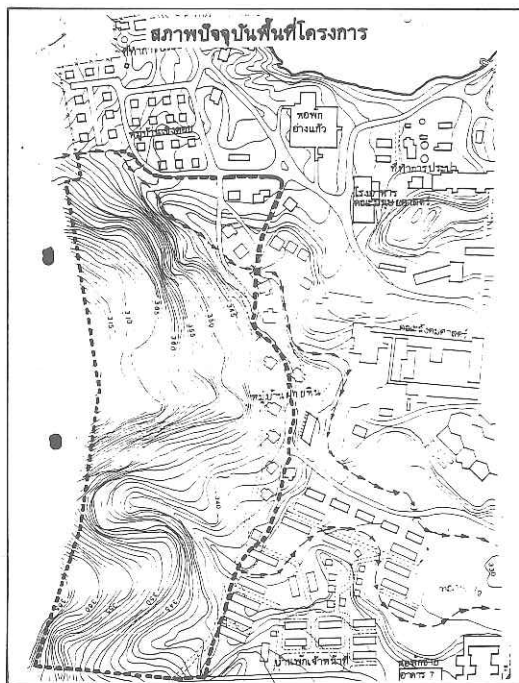

การดำเนินการในเรื่องนี้คณะกรรมการผังแม่บทของมหาวิทยาลัย ได้มีมติเห็นชอบให้ดำเนินการพัฒนา ซึ่งงานผังแม่บทของมหาวิทยาลัยได้ทำการศึกษาและเสนอรูปแบบแนวการพัฒนาพื้นที่โดยละเอียด คณะกรรมการผังแม่บทมหาวิทยาลัยจึงได้สรุปเป็นแนวที่จะใช้ในการพัฒนาดังนี้

1. ลักษณะอาคารที่จะก่อสร้างเป็นอาคารขนาดเล็ก เพื่อให้เหมาะสมกับสภาพพื้นที่ที่เป็นที่ลาดชันและมีต้นไม้หนาแน่น ไม่ทำลายสภาพแวดล้อมอันสวยงาม

2. การใช้ประโยชน์พื้นที่และอาคารในบริเวณนี้ เหมาะสมกับการเรียนการสอนแบบบรรยายมากกว่าแบบที่มีการทดลองหรือปฏิบัติการต่าง ๆ คณะที่มีการเรียนการสอน เน้นหนักด้านการบรรยายจึงเหมาะสมที่จะตั้งอยู่ในบริเวณนี้ เช่น คณะสังคมศาสตร์ คณะมนุษยศาสตร์ หรือคณะสถาปัตยกรรมศาสตร์ เป็นต้น

3. จัดทำรั้วใหม่ด้วยงบประมาณแผ่นดินประจำปี 2535-2538 และกันขอบเขตที่ขอบนอกพื้นที่ของมหาวิทยาลัย

ปัจจุบันมหาวิทยาลัยอยู่ระหว่างจัดเตรียมการดำเนินการพัฒนาตามแนวทางดังกล่าว

## โครงการพื้นที่ศรีบัวบาน

จากสภาพพื้นที่ของมหาวิทยาลัยปัจจุบันในส่วนของบริเวณสวนดอก และเชิงดอยซึ่งเป็นพื้นที่ขนาดใหญ่มีการใช้ที่ดินค่อนข้างหนาแน่นยากต่อการขยาย และอีกส่วนเป็นพื้นที่ขนาดเล็กและตั้งกระจายอยู่ห่างไกลจากชุมชนและอยู่บนภูเขาสูงสภาพที่เป็นอยู่ทำให้เป็นอุปสรรคต่อการพัฒนาขยายตัวทางด้านการศึกษาและการบริการต่าง ๆ มหาวิทยาลัยจึงได้ดำเนินการจัดหาพื้นที่เพิ่มเติมเพื่อประโยชน์ในการขยายงานทางวิชาการ จากการศึกษาพื้นที่ต่าง ๆ มหาวิทยาลัยได้เลือกพื้นที่ป่าสงวนแม่ธิ-แม่สาร ซึ่งอยู่ในเขต จ.ลำพูน ห่างจากมหาวิทยาลัยเชียงใหม่ 55 กิโลเมตร เป็นพื้นที่ขนาดใหญ่ มหาวิทยาลัยได้ดำเนินการตามลำดับขั้น เพื่อขออนุญาตใช้ประโยชน์บนที่ดินป่าสงวนจากกรมป่าไม้ ขณะเดียวกันมหาวิทยาลัยก็ได้รับความเห็นชอบโครงการจัดหาพื้นที่ดังกล่าวนี้จากทบวงมหาวิทยาลัย การดำเนินตามโครงการเริ่มตั้งแต่ประมาณเดือนมีนาคม 2531 โดยขออนุญาตใช้ที่ดินประมาณ 10,960 ไร่ จากการติดต่อส่วนราชการระดับต่าง ๆ ที่เกี่ยวข้อง จนในที่สุดรัฐมนตรีว่าการกระทรวงเกษตรและสหกรณ์ ได้อนุมัติ เมื่อวันที่ 27 พฤษภาคม 2535 กรมป่าไม้ จึงได้มีประกาศจากกรมป่าไม้ลงนามโดยอธิบดีกรมป่าไม้ เมื่อวันที่ 17 กรกฎาคม 2535 อนุญาตให้มหาวิทยาลัยเชียงใหม่ เข้าใช้ประโยชน์ภายในเขตป่าสงวนแห่งชาติ แม่ธิ-แม่ตึบ-แม่สาร ท้องที่ ด.ศรีบัวบาน อ.เมือง จ.ลำพูน เพื่อใช้ประโยชน์ในการขยายงานทางวิชาการบนพื้นที่ 4,726 ไร่ 2 งาน

95 ตารางวา มีกำหนดระยะเวลา 30 ปี คือตั้งแต่วันที่ 17 กรกฎาคม 2535 จนถึงวันที่ 16 กรกฎาคม 2565 ตามแผนที่สังเขปดังนี้

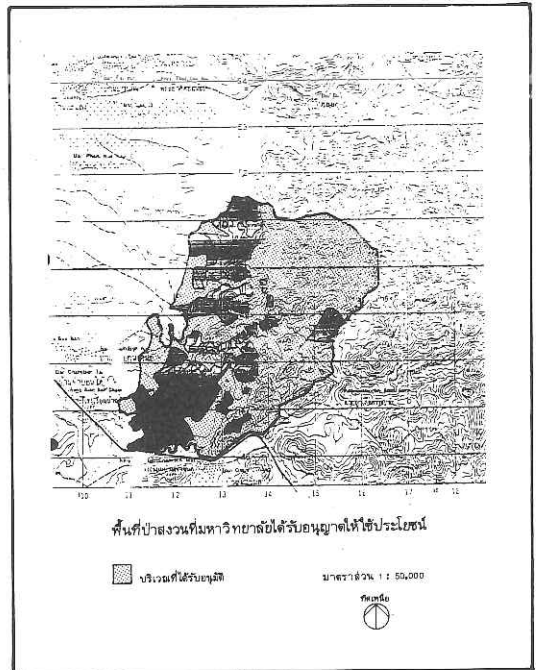

จากแผนที่ มหาวิทยาลัยได้ขอใช้ประโยชน์ทั้งสิ้น 10,960 ไร่ แต่ได้รับอนุญาตให้ใช้ได้ 4,726 ไร่นั้น ทั้งนี้เพราะพื้นที่ส่วนใหญ่ประมาณ 5,130 ไร่ เป็นสวนป่าของรัฐบาล นอกนั้นเป็นพื้นที่เอกชนที่ได้รับอนุญาต พื้นที่ค่ายลูกเสือและพื้นที่ที่มีกรรมสิทธิ์ตั้งนั้นกรมป่าไม้จึงอนุญาตให้ใช้ได้ในส่วนที่เหลือตามประกาศกรมป่าไม้

สำหรับการดำเนินงานในปัจจุบัน มหาวิทยาลัยอยู่ระหว่างแต่งตั้งกรรมการเพื่อกำหนด แนวคิด นโยบายและวิธีการในการพัฒนาพื้นที่ โดยขั้นแรกมีแนวทางที่จะจ้างบริษัทเอกชนมาวางผังแม่บทในการพัฒนา ตามแนวคิดนโยบายและวิธีการของกรรมการดำเนินงานต่อไป

ກາດພນວກ

## ทูลเกล้าฯ ถวายปริญญาเกิตติมศักดิ์ แด่สมเด็จพระนางเจ้าฯ

สภามหาวิทยาลัยมีมติเป็นเอกฉันท์ขอพระราชทานุญาตทูลเกล้าทูลกระหม่อมถวายปริญญาวิทยาศาสตรดุษฎีบัณฑิตกิตติมศักดิ์ตัวนอนุรักษ์ป่าไม้ และคุ้มครองสัตว์ป่าแด่สมเด็จพระนางเจ้าฯ พระบรมราชินีนาถ ด้วยสำนึกในพระมหากรุณาธิคุณ พระเมตตาคุณ พระกรุณาธิคุณ พระขันติคุณ ทรงบำเพ็ญภารกิจที่ทรงคุณประโยชน์อย่างยิ่งแก่ปสกนิกร ทรงมีพระศนะที่กว้างไกล ทรงนำความเจริญรุ่งเรืองและชื่อเสียงให้แก่ประเทศไทย โดยมีได้หวังสิ่งตอบแทน สมควรได้รับการยกย่องในวงวิชาการและเป็นแบบอย่างในการเจริญรอยตามเบื้องยุคลบาทสืบไป

ตลอดระยะเวลา 40 กว่าปี สมเด็จพระนางเจ้าฯ พระบรมราชินีนาถ ประทับเคียงข้างพระบาทสมเด็จพระเจ้าอยู่หัว เพื่อบูรณะฟื้นฟูสร้างความสำเร็จและขจัดความทุกข์ยากของปสกนิกร โดยสมเด็จพระนางเจ้าฯ พระบรมราชินีนาถ ทรงเข้าเสริมทางด้านสังคม สิ่งแวดล้อม วัฒนธรรม คุณภาพชีวิต และทรงมีพระราชกรณียกิจด้านอนุรักษป่าไม้ และการคุ้มครองรวมทั้งการขยายพันธุ์สัตว์ป่า อนุรักษป่าไม้ เพื่อบุรักษ์ทรัพยากรธรรมชาติและสัตว์ป่า ตัวอย่างโครงการในพระราชดำริ และโครงการในพระราชูปถัมภ์เกี่ยวกับการอนุรักษป่าไม้ และคุ้มครองสัตว์ป่า ได้แก่

1. โครงการปาร์กน้ำ เริ่มที่บ้านถ้ำดิว อำเภอสองดาว จังหวัดสกลนคร เป็นโครงการที่ส่งเสริมให้ชาวบ้านปลูกต้นไม้และปลูกป่า
2. โครงการพระราชดำริสวนป่าหาดทรายใหญ่ เป็นโครงการจัดพื้นที่อนุรักษธรรมชาติ เพื่อขยายพันธุ์พืชและสัตว์ป่านานาชนิด
3. โครงการสวนสัตว์ธรรมชาติภูเขียว เป็นป่ารอยต่อระหว่าง จังหวัดชัยภูมิ และจังหวัดเพชรบูรณ์
4. โครงการศูนย์เพาะเลี้ยง และขยายพันธุ์สัตว์ป่า ซึ่งมีพระราชดำริให้จัดทั่วทุกภาค นอกจากนี้พระองค์ยังทรงเป็นองค์อุปถัมภ์ของมูลนิธิคุ้มครองสัตว์ป่าและพรรณพืชแห่งประเทศไทย



## งานมรดกสิ่งทอเอเชีย หัตถกรรมและอุตสาหกรรม



สมเด็จพระนางเจ้าฯ พระบรมราชินีนาถ เสด็จพระราชดำเนินมาเป็นองค์ประธานเปิดงานมรดกสิ่งทอเอเชีย ที่มหาวิทยาลัยเชียงใหม่ ในวันที่ 30 มกราคม 2535 ในงานนี้องค์การการศึกษาวิทยาศาสตร์และวัฒนธรรมแห่งสหประชาชาติ (UNESCO) ได้ทูลเกล้าฯ ถวายเหรียญโบโรพุทโธ (UNESCO Borobudur Medal Award) เพื่อถวายเทิดพระเกียรติศิลปะและการสร้างสรรค์งานโดยเฉพาะอย่างยิ่งงานของมูลนิธิศิลปาชีพด้านหัตถกรรมสิ่งทอ ในช่วง 20 ปี ที่ผ่านมาแต่สมเด็จพระนางเจ้าฯ พระบรมราชินีนาถด้วย

งานมรดกสิ่งทอเอเชีย หัตถกรรมและอุตสาหกรรมครั้งนี้จัดขึ้นโดย สำนักงานคณะกรรมการวัฒนธรรมแห่งชาติ สำนักงานคณะกรรมการวัฒนธรรมแห่งชาติ (สวช.) มหาวิทยาลัยเชียงใหม่ และวิทยาลัยครูเชียงใหม่ โดยได้รับการสนับสนุนจากองค์การยูเนสโก มีวัตถุประสงค์เพื่อเทิดพระเกียรติสมเด็จพระนางเจ้าฯ พระบรมราชินีนาถ ไหว้โรกาสที่ทรงมีพระชนมายุครบ 5 รอบ ในฐานะที่พระองค์ทรงมีพระมหากรุณาธิคุณแก่งานศิลปหัตถกรรมหลายสาขา ทรงได้ริเริ่มดำเนินการ อนุรักษ์ฟื้นฟู และส่งเสริมงานด้านสิ่งทอ โดยเฉพาะผ้าไหมมัดหมี่ ผ่าจากและผ้าพื้นเมืองอื่นๆ ซึ่งเป็นมรดกทางวัฒนธรรมของไทย งานนี้จัดขึ้นที่ศาลาธรรมและบริเวณลานสัก มหาวิทยาลัยเชียงใหม่

กิจกรรมที่จัดในงานมีหลายลักษณะ ได้แก่

- การสัมมนาเชิงปฏิบัติการระดับภูมิภาคย่อยของสมาคมส่งเสริมและพัฒนาหัตถกรรมอาเซียน (AHPADA Asean Handicraft Promotion Development Association) ในกลุ่มประเทศอาเซียนเรื่อง “การสนับสนุนเงินทุนเพื่อพัฒนางานหัตถกรรมและอุตสาหกรรมในประเทศไทย” โดยมีผู้แทนจากประเทศบรูไน ดารุส ซาลาม อินโดนีเซีย ฟิลิปปินส์ มาเลเซีย สิงคโปร์ และไทย โดยทุกประเทศจะเสนอเอกสารวิชาการ เรื่อง Financing Craft Development Project

- การประชุมปฏิบัติการระดับภูมิภาคเรื่อง “ผ้าเอเชีย : มรดกร่วมทางวัฒนธรรม” (Textiles of Asia : Common Heritage)

- การสาธิตกระบวนการทอผ้าไทยของทั้ง 4 ภาค
  - การจำหน่ายผลิตภัณฑ์สิ่งทอพื้นเมือง จากจังหวัดต่าง ๆ
  - จัดนิทรรศการ “ผ้าเอเชีย : มรดกร่วมทางวัฒนธรรม” เพื่อแสดงสิ่งทอจากประเทศต่าง ๆ ซึ่งเป็นมรดกทางวัฒนธรรมของเอเชีย และแสดงฉลองพระองค์ของสมเด็จพระนางเจ้าฯ พระบรมราชินีนาถ ตลอดจนผ้าทอในโครงการศิลปาชีพพิเศษ
  - ประชุมตัดสินรางวัลหัตถกรรมของยูเนสโกในเอเชีย (UNESCO Craft Prize in Asia) และผลงานสิ่งทอที่ประเทศสมาชิกของ UNESCO ในเอเชีย 23 ประเทศ ที่ส่งเข้าประกวดในงาน
  - บันทึกภาพสิ่งทอและกิจกรรมในงานไปจัดแสดงในหัวข้อนิทรรศการภาพถ่ายเคลื่อนที่เรื่อง “มรดกสิ่งทอ : หัตถกรรมและอุตสาหกรรม (Asian Textile Heritage : Craft and Industry) โดยหมุนเวียนไปแสดงในศูนย์วัฒนธรรมต่าง ๆ ทั่วประเทศตลอดปี 2535
- การจัดงานมรดกสิ่งทอเอเชีย : หัตถกรรมและอุตสาหกรรมครั้งนี้ได้สำเร็จลุล่วงไปด้วยดีและมีผู้สนใจเป็นจำนวนมาก

## โครงการจัดตั้งระบบข้อมูลกลางเพื่อการบริหาร (Office Automation)

### ในสำนักงานอธิการบดี

มหาวิทยาลัยเชียงใหม่มีดำริให้จัดตั้งระบบข้อมูลกลางเพื่อการบริหาร (Office Automation) ในสำนักงานอธิการบดี เพื่อการจัดทำศูนย์รวมข้อมูล สำหรับใช้ในการบริหารและจัดตั้งสำนักงานทันสมัยที่มีความพร้อมทั้งทางด้านบุคลากรและเทคโนโลยี โดยปรับปรุงจากข้อมูลที่มี ให้สามารถใช้ร่วมกันได้อย่างไม่ซ้ำซ้อนและมีประสิทธิภาพ ช่วยให้การปรับปรุงข้อมูลเป็นปัจจุบันและใช้ประโยชน์ในการบริหารงานได้อย่างเต็มที่ และมีประสิทธิภาพมากยิ่งขึ้น

ในการดำเนินงานตามโครงการดังกล่าวมีขั้นตอนดังนี้

1. ด้านการจัดตั้งศูนย์รวมข้อมูล ประกอบด้วยการจัดหาวัสดุอุปกรณ์ โปรแกรมและบุคลากรที่จำเป็นในการก่อตั้ง เช่น ศึกษาลักษณะเครือข่ายข้อมูล การวางแผนการดำเนินงาน การจัดหาอุปกรณ์ การพัฒนาโปรแกรม จัดเตรียมบุคลากรที่จำเป็นในระยะก่อตั้ง ศึกษาปัญหาอุปสรรคของระยะการก่อตั้งศูนย์
2. การจัดตั้งสำนักงานทันสมัยที่มีความพร้อมด้านบุคลากรและเทคโนโลยี จะดำเนินการพร้อมกับการจัดตั้งศูนย์รวมข้อมูล ในเบื้องต้นมีหน้าที่เป็นฐานการปฏิบัติงานและเป็นสถานที่ทดสอบโปรแกรมที่พัฒนาและทดสอบการใช้โปรแกรมต่าง ๆ เป็นฐานการพัฒนาบุคลากร ซึ่งขั้นตอนการจัดตั้งสำนักงานทันสมัย มีดังนี้
  - 2.1 การทดลองปฏิบัติการในฐานที่เป็นฐานปฏิบัติการของศูนย์ข้อมูล
  - 2.2 การให้ข้อมูลเกี่ยวกับงานประจำของสำนักงานอธิการบดีและพัฒนาโปรแกรมเฉพาะภายในมหาวิทยาลัยเชียงใหม่
  - 2.3 การจัดหาและปรับปรุงเครื่องมือเครื่องใช้ให้ทันสมัยและรวดเร็ว
  - 2.4 การทดลองให้บริการและรวบรวมปัญหาอุปสรรคเพื่อทำการปรับปรุงแก้ไข
  - 2.5 การพัฒนาบุคลากรในส่วนที่จำเป็น

ในการจัดหาอุปกรณ์นอกจากจะได้รับการสนับสนุนจากงบประมาณเงินรายได้มหาวิทยาลัย ปี 2534 แล้ว ยังได้รับการสนับสนุนเป็นอย่างดีจากบริษัทสหวิริยาโอเอ กรุ๊ป จำกัด เป็นจำนวนเงินถึง 1,553,300 บาท อีกด้วย

ปัจจุบันโครงการดังกล่าวอยู่ในระหว่างการดำเนินงาน ซึ่งหากแล้วเสร็จสมบูรณ์ตามแผน จะกระจายเครื่องคอมพิวเตอร์ให้กองต่าง ๆ เพื่อนำไปใช้งานได้อย่างเต็มประสิทธิภาพ อันจะก่อให้เกิดประโยชน์สูงสุดแก่หน่วยงานต่าง ๆ ทั้งภายในและภายนอกมหาวิทยาลัย

## มหาวิทยาลัยเชียงใหม่จัดงานเฉลิมพระเกียรติเนื่องในวโรกาส สมเด็จพระนางเจ้าฯ พระบรมราชินีนาถ ทรงเจริญพระชนมายุครบ 60 พรรษา

ปี 2535 มหาวิทยาลัยเชียงใหม่ โดยมีคณาจารย์ ข้าราชการ และนักศึกษา ได้ร่วมใจกันจัดกิจกรรมเฉลิมฉลอง เนื่องในวโรกาสสมเด็จพระนางเจ้าพระบรมราชินีนาถทรงเจริญพระชนมายุครบ 60 พรรษา โดยจัดกิจกรรมต่าง ๆ หลายโครงการ อาทิ เช่น

สโมสรนักศึกษา มหาวิทยาลัยเชียงใหม่ สโมสรนักศึกษาคณะเกษตรศาสตร์ ร่วมกันปลูกต้นไม้ที่ป่าสงวนแห่งชาติ ในวันที่ 12 สิงหาคม 2535 ณ อำเภอแม่แตง จังหวัดเชียงใหม่

ชมรมอาสาพัฒนาและบำเพ็ญประโยชน์ สโมสรนักศึกษาคณะเภสัชศาสตร์ จัดออกค่ายอาสาพัฒนาชนบทบ้านแม่ลายดวงจันทร์ ในวันที่ 14-30 สิงหาคม 2535 ณ บ้านแม่ลายดวงจันทร์ ตำบลนาคอเรือ อำเภอฮอด จังหวัดเชียงใหม่

ชมรมอาสาพัฒนาและบำเพ็ญประโยชน์ สโมสรนักศึกษาคณะสังคมศาสตร์ ร่วมกันพัฒนาบริเวณน้ำตกมณฑาธาร อำเภอเมือง จังหวัดเชียงใหม่ ในวันที่ 12 สิงหาคม 2535

ชมรมอาสาบำเพ็ญประโยชน์ สโมสรนักศึกษาคณะพยาบาลศาสตร์ จัดบริการตรวจรักษาและพัฒนาสุขภาพแก่เด็กนักเรียนในวันที่ 12 สิงหาคม 2535 ณ โรงเรียนบ้านห้วยสะแพท และโรงเรียนบ้านห้วยม่วงฝิ่งซ้าย อำเภอจอมทอง จังหวัดเชียงใหม่

ฝ่ายศิลปวัฒนธรรมและบำเพ็ญประโยชน์ สโมสรนักศึกษาคณะแพทยศาสตร์ ร่วมกันปลูกต้นไม้บริเวณมหาวิทยาลัยเชียงใหม่ และสถานสงเคราะห์บ้านเด็กชายเชียงใหม่ ในวันที่ 12-16 สิงหาคม 2535

สโมสรนักศึกษาคณะเกษตรศาสตร์ ร่วมปลูกต้นไม้บริเวณริมคลองชลประทานด้านข้าง มหาวิทยาลัยเชียงใหม่ ในวันที่ 12 สิงหาคม 2535

สำนักบริการวิชาการ จัดโครงการร่วมรณรงค์อนุรักษ์และพัฒนาสิ่งแวดล้อมในโรงเรียน 9 จังหวัดภาคเหนือตอนบนขึ้นโดยมีโรงเรียนมัธยมศึกษาในเขต 9 จังหวัดภาคเหนือเข้าร่วมโครงการซึ่งจะมีการรณรงค์รักษาความสะอาด สร้างสภาพแวดล้อมในโรงเรียนให้ดีขึ้น มีการปลูกต้นไม้ในโรงเรียน และปลูกฝังจิตสำนึกในการอนุรักษ์และพัฒนาสิ่งแวดล้อมในโรงเรียน แก่เด็กนักเรียน ซึ่งจะส่งผลให้เกิดการอนุรักษ์และพัฒนาสิ่งแวดล้อมในชุมชน

นอกจากนี้ทางสโมสรนักศึกษามหาวิทยาลัยเชียงใหม่ ยังร่วมงานเฉลิมพระเกียรติสมเด็จพระนางเจ้าสิริกิติ์ พระบรมราชินีนาถ ในวันที่ 12 สิงหาคม 2535 เวลา 06.00 น. ณ ช่วงประตูท่าแพ จังหวัดเชียงใหม่ การดำเนินกิจกรรมต่าง ๆ ดังกล่าวได้สำเร็จลุล่วงไปด้วยดี และก่อให้เกิดแก่ส่วนรวมได้เป็นอย่างดียิ่ง

