

ร าช าน ปร ะ จ ำ ปี

---

2 5 3 8

---

ม ห า วั ท ษ า ฬ ัย เ ช ย ง ไ ท ม ์

## คำนำ

รายงานประจำปี 2538 มหาวิทยาลัยเชียงใหม่ จัดทำขึ้นเพื่อสรุปผลการดำเนินงานสำคัญด้านต่างๆ ในรอบปี ทั้งในด้านการจัดการศึกษา การส่งเสริมและพัฒนาวิชาการ การวิจัย การบริการวิชาการแก่สังคม การทำนุบำรุง ศิลปวัฒนธรรม ความร่วมมือกับต่างประเทศ การสนับสนุนการศึกษา และด้านการพัฒนาคุณภาพและสิ่งแวดล้อมใน มหาวิทยาลัย

การดำเนินงานของมหาวิทยาลัยสัมฤทธิ์ผลได้ด้วยความร่วมมือจากคณะ/หน่วยงานต่างๆ และทั้งจาก ภาครัฐบาลและเอกชน ช่วยส่งเสริมและสนับสนุนให้มหาวิทยาลัยสามารถดำเนินภารกิจด้านต่างๆ ด้วยดีเสมอมา ก่อเกิดประโยชน์อย่างยิ่งต่อมหาวิทยาลัยและชุมชนจึงขอขอบคุณมา ณ โอกาสนี้



(ศาสตราจารย์ไชติ ชิตรานนท์)

อธิการบดี

## ผลการดำเนินงาน ของมหาวิทยาลัยเชียงใหม่ ปี 2538

มหาวิทยาลัยเชียงใหม่ได้ดำเนินงานตามภารกิจหลักที่กำหนดทั้งด้านการผลิตบัณฑิต การวิจัย การบริการวิชาการแก่ชุมชน และการทะนุบำรุงศิลปวัฒนธรรม ด้วยจุดมุ่งหมายที่ต้องการผลิตบัณฑิตให้มีคุณภาพ มีคุณธรรมออกสู่สังคม มุ่งเน้นการวิจัย และเชื่อมโยงผลงานวิชาการลักษณะต่าง ๆ สู่เป้าหมายการให้บริการวิชาการ แก่สังคมและทะนุบำรุงศิลปวัฒนธรรม ในขณะเดียวกันก็มุ่งแสวงหาและสร้างความสัมพันธ์กับองค์กร หน่วยงานต่าง ประเทศ เพื่อพัฒนามหาวิทยาลัยสู่ความเป็นนานาชาติและให้เป็นสถาบันการศึกษาที่ได้รับการยอมรับทั้งภายในประเทศ และต่างประเทศ

ปัจจุบันมหาวิทยาลัยมีพื้นที่รวมทั้งสิ้น 8,502 ไร่ มีบุคลากรรวม 9,909 คน จัดการศึกษาทั้งในระดับต่ำกว่าปริญญาตรี ปริญญาตรี ประกาศนียบัตรบัณฑิต ปริญญาโท ปริญญาเอก เปิดสอนหลักสูตรสาขาวิชาทุกระดับรวม 187 สาขาวิชา เป็นสาขาวิชาใหม่ในปี 2538 นี้ 11 สาขาวิชา โดยเป็นการขยายการศึกษาหลังปริญญาตรี 7 สาขาวิชา มีนักศึกษารวมทุกระดับการศึกษา จำนวน 17,368 คน ในการดำเนินงานของมหาวิทยาลัยได้รับการสนับสนุนงบประมาณรายจ่ายจากงบประมาณแผ่นดิน 2,045.0 ล้านบาท และงบประมาณเงินรายได้มหาวิทยาลัยเชียงใหม่ 187.8 ล้านบาท ในปีนี้มีการจัดตั้งคณะใหม่คือคณะสัตวแพทยศาสตร์ และจัดตั้งภาควิชาใหม่ 2 ภาควิชาได้แก่ ภาควิชาสถาปัตยกรรมศาสตร์ และภาควิชาวิศวกรรมคอมพิวเตอร์ ซึ่งปัจจุบันกำลังรอประกาศในราชกิจจานุเบกษา และเพื่อให้การเรียนการสอนมีประสิทธิภาพสูงสุด ปีนี้มหาวิทยาลัยได้รับสนับสนุนงบประมาณสำหรับการก่อสร้างอาคารเรียนและอาคารใหม่สำหรับการเรียนการสอนโดยตรง 4 โครงการ

เพื่อให้มหาวิทยาลัยพัฒนาสู่ความเป็นเลิศทางวิชาการ จึงมุ่งส่งเสริมและพัฒนาวิชาการทั้งด้านการปรับปรุงหลักสูตรแผนกำหนดการศึกษา รวม 82 สาขา เปิดกระบวนวิชาใหม่ 180 กระบวนวิชา ปรับปรุงกระบวนวิชาต่าง ๆ 140 กระบวนวิชา ส่งเสริมการวิจัยและตำรา ในปีนี้ผลิตตำราจำนวน 14,610 เล่ม จัดประชุมสัมมนา สนับสนุนและพัฒนางานวิชาการทั้งด้านข้อมูล วัสดุ อุปกรณ์ มีแหล่งให้ความรู้ต่าง ๆ เช่น ห้องสมุด มีการจัดแหล่งฝึกงานที่ได้มาตรฐานให้นักศึกษาเฉพาะสาขา จัดโครงการพัฒนาบุคลากรเพื่อเพิ่มพูนทักษะ สร้างเสริมประสบการณ์ ความรู้ด้านต่าง ๆ ในปีนี้ได้ให้การสนับสนุนบุคลากรศึกษาต่อเพื่อเพิ่มพูนคุณวุฒิความรู้ทั้งในประเทศและต่างประเทศ จำนวน 218 คน ส่งเสริมให้บุคลากรเข้ารับการฝึกอบรม ประชุม สัมมนา ดูนานทั้งในประเทศและต่างประเทศ เพื่อเพิ่มพูนความรู้ทักษะและประสบการณ์ทางวิชาการรวม 1,111 ครั้ง จัดโครงการอบรมและดูงานในต่างประเทศสำหรับผู้บริหารระดับหัวหน้าภาควิชา และจัดโครงการฝึกอบรมและดูงานในต่างประเทศด้านการบริหารสำหรับผู้บังคับบัญชาระดับหัวหน้างาน หัวหน้าฝ่ายของงานสนับสนุนวิชาการ ทั้งนี้เพื่อให้มหาวิทยาลัยเชียงใหม่เป็นสถาบันอุดมศึกษาที่สามารถผลิตบัณฑิตให้มีคุณลักษณะตามปณิธานที่ตั้งไว้

เพื่อให้การศึกษาของนักศึกษาสัมฤทธิ์ผลสูงสุด มหาวิทยาลัยจึงจัดกิจกรรมเพื่อสนับสนุนการศึกษา กิจกรรมที่จัดมี 2 ลักษณะคือ งานกิจกรรมนักศึกษาและงานบริการนักศึกษา เพื่อเพิ่มพูนสติปัญญา พัฒนาจริยธรรม และเปิดโลกทัศน์ให้กว้างขึ้น สร้างเสริมประสบการณ์ตรงจากการทำงาน ปีนี้มหาวิทยาลัยเชียงใหม่จัดสรรทุนการศึกษาให้นักศึกษาทั้งสิ้น 1,715 ทุน ให้บริการด้านหอพักนักศึกษาจำนวน 3,251 ห้อง มีนักศึกษาเข้าพัก 8,750 คน ให้บริการด้านอนามัย บริการแนะแนวการศึกษา ส่งเสริมพัฒนากีฬา จัดสิ่งอำนวยความสะดวกด้านต่าง ๆ ทั้งทางด้าน การสื่อสารโทรคมนาคมไปรษณีย์ โทรศัพท์ ธนาคาร สหกรณ์ร้านค้า ร้านอาหาร เป็นต้น

ในด้านความสัมพันธ์กับต่างประเทศ มหาวิทยาลัยได้ดำเนินนโยบายวิเทศสัมพันธ์และพัฒนาความสัมพันธ์กับสถาบัน องค์การ ในต่างประเทศมากขึ้น จัดประชุมแสวงหาแนวทางเพื่อพัฒนาศักยภาพของมหาวิทยาลัยสู่ความเป็นสากล ในปี 2538 มีโครงการความร่วมมือกับสถาบัน องค์การต่างประเทศรวม 95 โครงการ เป็นโครงการที่ลงนามเพิ่มใหม่ในปีนี้ 5 โครงการ มีภาคีคู่จากต่างประเทศมาเยือนพบปะเจรจากับผู้บริหารมหาวิทยาลัยเพื่อความร่วมมือและให้ความช่วยเหลือด้านต่าง ๆ รวม 57 ครั้ง มีหลักสูตรการศึกษานานาชาติเพื่อรองรับนักศึกษาจากต่างประเทศรวม 13 โครงการ ในปีนี้มหาวิทยาลัยได้ดำเนินโครงการก่อสร้างศูนย์ศึกษานานาชาติ เพื่อใช้เป็นอาคารบริหารและจัดการเรียนการสอน เป็นศูนย์กลางการศึกษาและข้อมูลด้านวิชาการนานาชาติ ใช้เป็นอาคารที่พักสำหรับนักวิชาการและศึกษานานาชาติ ทั้งนี้เพื่อสนับสนุนแผนนโยบายพัฒนามหาวิทยาลัยเชียงใหม่สู่ความเป็นนานาชาติ

มหาวิทยาลัยมีนโยบายสนับสนุนงานวิจัยมาโดยตลอดทั้งนี้เพื่อนำผลที่ได้ไปประยุกต์ใช้ก่อให้เกิดประโยชน์ต่อสังคมและประเทศชาติ ในปีนี้มีงานวิจัยที่ดำเนินการรวม 218 โครงการ และมีนักวิจัยของมหาวิทยาลัยเชียงใหม่ได้รับรางวัลต่าง ๆ คือ นักวิจัยที่ได้รับรางวัลจากองค์การต่าง ประเทศได้แก่ ศาสตราจารย์ ดร.สนธิ มกรแก้วเกยูร นักวิจัยได้รับรางวัลจากสำนักงานคณะกรรมการวิจัยแห่งชาติให้เป็นนักวิจัยดีเด่นแห่งชาติได้แก่ รองศาสตราจารย์ ดร.ภรณ์วิวัฒน์ วัลย์ทอง และรางวัลนักวิจัยผู้มีผลงานวิจัยดีเยี่ยมแห่งชาติ ปี 2538 ได้แก่ ผู้ช่วยศาสตราจารย์ ดร.วรพิตย์ มีมาก นักวิจัยที่ได้รับรางวัลผลงานวิจัยประดิษฐ์คิดค้นจากสำนักงานคณะกรรมการวิจัยแห่งชาติประจำปี 2538 จำนวน 3 ผลงานได้แก่ ผลงานของอาจารย์ดุชนฎี วุวรรณขจร และคณะ ศาสตราจารย์นายแพทย์วิวัฒน์ ชุมสาย ณ อยุธยา รองศาสตราจารย์นิมิตร มรกต นอกจากนี้ยังมีผลงานวิจัยสำคัญ ๆ อีกเป็นจำนวนมาก

มหาวิทยาลัยได้ผสมผสานการบริการวิชาการแก่ชุมชนในรูปแบบต่าง ๆ ให้สอดคล้องกับการจัดการศึกษา ส่งเสริมการใช้ความเชี่ยวชาญของบุคลากรสาขาต่าง ๆ และใช้ทรัพยากรที่มีอยู่ประสานงานกับหน่วยงานอื่น ๆ เพื่อสนองตอบความต้องการของชุมชนในรูปแบบการให้บริการวิชาการซึ่งมีหลายลักษณะ เช่น การให้บริการรักษาพยาบาล มีโรงพยาบาลมหาราชนครเชียงใหม่รองรับ ในปีนี้มีคนไข้เข้ารับบริการประมาณ 1 ล้านราย มีเตียงคนไข้ไว้บริการทั้งสิ้น 2,282 เตียง เนื่องจากการให้บริการผู้ป่วยมีจำนวนมากจึงได้ก่อสร้างอาคารศรีพัฒน์ เพื่อให้มีสถานที่ดูแลผู้ป่วยเป็นสัดส่วนและมีประสิทธิภาพสูงสุด ให้บริการทันตกรรม ดูแลรักษานาขาตย์ในช่องปาก ให้คำปรึกษาเรื่องยา ให้บริการทางเทคนิคการแพทย์ สนับสนุนงานพัฒนาชนบทเพื่อช่วยให้เศรษฐกิจชีวิตความเป็นอยู่ของประชาชนดีขึ้น ในปี 2538 มหาวิทยาลัยเชียงใหม่ได้ให้ความร่วมมือจัดการแข่งขันกีฬาซีเกมส์ อนุเคราะห์สถานที่เข้าร่วมเป็นกรรมการประสานงานและอำนวยความสะดวกด้านต่าง ๆ อีกด้วย

นอกจากการเป็นสถาบันที่ให้ความรู้แล้วมหาวิทยาลัยเชียงใหม่ยังช่วยเหลือหลอมเสริมสร้างจิตสำนึกของการเป็นพลเมืองที่ดีโดยสนับสนุนงานด้านการทะนุบำรุงศิลปวัฒนธรรม การอนุรักษ์ ฟื้นฟูและเผยแพร่ศิลปวัฒนธรรม จริยธรรมและประเพณีอันดีงามให้คงอยู่คู่สังคมไทยสืบไป ในปี 2538 มหาวิทยาลัยได้จัดกิจกรรมสำคัญ ๆ เช่น เป็นเจ้าภาพจัดงานดนตรีไทยอุดมศึกษา จัดแข่งขันตีกอล์ฟสะบัดชัย อนุรักษ์เรือนไทยลือ จัดละครล้านนาการกุศลเรื่อง "เจ้าสามลอ" ประกอบพิธีศิวปจุมเพื่อระลึกถึงครูบาอาจารย์ของภาควิชาสถาปัตยกรรมศาสตร์ และกิจกรรมที่จัดประจำปี เช่น ทอดกฐิน ผ้าป่า สงกรานต์ ลอยกระทง ตักบาตรเทโวโรหณะ ทำบุญวันสำคัญทางศาสนา เป็นต้น



การพัฒนาคุณภาพสิ่งแวดล้อมเป็นงานที่มหาวิทยาลัยให้ความสำคัญและพัฒนาควบคู่กับการจัดการศึกษามาตลอด ในปีนี้ได้กำหนดโครงการเป็นแนวทางพัฒนาคุณภาพสิ่งแวดล้อมของมหาวิทยาลัยอย่างชัดเจน คือ จัดโครงการปรับปรุงทางเดินเท้าภายในมหาวิทยาลัย จัดสวนธรรมชาติและปลูกต้นไม้บริเวณมหาวิทยาลัย จัดโครงการมข.สะอาดเพื่อรณรงค์ปลูกฝังจิตสำนึกให้คนทั่วไปร่วมมือกันทั้งขยะอย่างถูกวิธี จัดทำทางเท้า ทางจักรยาน ที่จอดรถ เพื่ออำนวยความสะดวกปลอดภัยในการสัญจร ปรับปรุงอาคารเก่าเมื่อเสร็จสิ้นโครงการดังกล่าวจะช่วยทำให้มหาวิทยาลัยเชียงใหม่มีความสมบูรณ์ด้านคุณภาพสิ่งแวดล้อมทางกายภาพมากยิ่งขึ้น นอกจากนี้ยังอำนวยความสะดวกให้แก่ประชากรทั้งหมดของมหาวิทยาลัยเกี่ยวกับสาธารณูปการพื้นฐานด้านประปาอย่างเพียงพอ โดยได้เริ่มโครงการพัฒนาแหล่งน้ำดิบโดยใช้น้ำบาดาลสำหรับมหาวิทยาลัย ใช้งบประมาณ 6.6 ล้านบาท ปัจจุบันกำลังอยู่ในระหว่างดำเนินการ

ในรอบปีที่ผ่านมามหาวิทยาลัยเชียงใหม่ได้บริหารงานและดำเนินงานตามแนวทางการพัฒนามหาวิทยาลัย และบรรลุตามวัตถุประสงค์ นโยบายของมหาวิทยาลัยเชียงใหม่ ในแผนพัฒนาการศึกษา ทั้งนี้เพื่อให้ได้ผลสัมฤทธิ์ตามปณิธานของมหาวิทยาลัยที่กำหนดไว้

# สารบัญ

การบริหารมหาวิทยาลัยเชียงใหม่	1
การจัดการศึกษา	15
การส่งเสริมและพัฒนวิชาการ	23
การวิจัย	33
การบริการวิชาการแก่สังคม	39
การทะนุบำรุงศิลปวัฒนธรรม	45
ความร่วมมือกับต่างประเทศ	51
การสนับสนุนการศึกษา	71
การพัฒนาคุณภาพ	79
สารสนเทศ	85

# การบริหารมหาวิทยาลัยเชียงใหม่

คณะผู้บริหารมหาวิทยาลัยเชียงใหม่  
รายนามคณบดี และผู้อำนวยการสำนัก สถาบัน  
สภามหาวิทยาลัย  
คณะกรรมการส่งเสริมมหาวิทยาลัย  
การแบ่งส่วนราชการ  
โครงสร้างการแบ่งส่วนราชการ  
โครงสร้างการบริหารมหาวิทยาลัย

# การบริหารมหาวิทยาลัยเชียงใหม่



ศ.ดร.สีปพนธ์ เกตุทัต  
นายกสภามหาวิทยาลัยเชียงใหม่



ศ.นพ.โชติ อีตรานนท์  
อธิการบดี

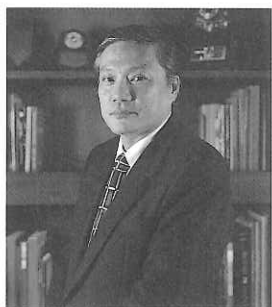

อ.ดร.นิพนธ์ ชูวานนท์  
รองอธิการบดีฝ่ายบริหาร



รศ.ดร.วิจิตร์ ศรีสุพรรณ  
รองอธิการบดีฝ่ายวิชาการ



ผศ.ทพ.สัมพันธ์ ศรีสุวรรณ  
รองอธิการบดีฝ่ายแผนงาน  
และพัฒนา



รศ.ดร.เลือชัย จุลาสัย  
รองอธิการบดีฝ่ายวิจัย  
และวิเทศสัมพันธ์



ผศ.ดร.ชวลิต พุทธวงศ์  
รองอธิการบดีฝ่ายกิจการพิเศษ



อ.วิษณุศักดิ์ ไทยทอง  
รองอธิการบดีฝ่าย  
กิจการนักศึกษา



อ.เทอดศักดิ์ โกไทยกานนท์  
รองอธิการบดีฝ่ายสวัสดิการ



อ.ทพ.แสวง โพธิ์ไทรย์  
ผู้ช่วยอธิการบดี



## รายนามคณบดี



รศ.ดร.พงษ์ศักดิ์ อังกสิทธิ์  
คณบดีคณะวิทยาศาสตร์



รศ.รศ.ทพ.ธีารอง อนันต์คานต์  
คณบดีทันตแพทยศาสตร์



ผศ.เดชา ร่มไทรย์  
คณบดีเทคโนโลยีการแพทย์



ผศ.โจมเจลา เรืองพงษ์  
คณบดีบริหารธุรกิจ



ผศ.วิลาวันย์ เสนารัตน์  
คณบดีพยาบาลศาสตร์



ศ.นพ.กำพล กลั่นกลิ่น  
คณบดีแพทยศาสตร์



รศ.ดร.จรัสพรรณ สงวนเสริมศรี  
คณบดีศึกษาศาสตร์



อ.ดร.วิมณะ สุขสมย์  
คณบดีมนุษยศาสตร์



ผศ.พงศ์เดช ไชยคุตร  
คณบดีศิลปศึกษา



รศ.ดร.กิตติชัย วัฒนานิกร  
คณบดีศึกษาศาสตร์



รศ.ดร.อนุคุณ สิทธิพงศ์  
คณบดีวิศวกรรมศาสตร์



รศ.ดร.สุธรรม จันทน์หอม  
คณบดีศึกษาศาสตร์



อ.ดร.สังคม สุวรรณรัตน์  
คณะเศรษฐศาสตร์



ผศ.ดร.จักรพันธุ์ วงษ์บูรณาวาทย์  
คณะสังคมศาสตร์



รศ.ดร.เทอด เทศประทีป  
คณะสัตวแพทยศาสตร์



รศ.ดร.นรินทร์ ทองศิริ  
คณะอุตสาหกรรมเกษตร



ศ.ดร.วิทักดิ์ ระมิงคังศ์  
บัณฑิตวิทยาลัย

### รายนามผู้อำนวยการสำนัก/สถาบัน



อ.ดร.ม.ร.ว.รุจยา อากาศกร  
สำนักหอสมุด



รศ.ดร.ไกรศร จิตรธรรม  
สำนักบริการคอมพิวเตอร์



ผศ.ดร.สมศักดิ์ เอี่ยมศรีทอง  
สำนักทะเบียนและประมวลผล



รศ.นิโลบล นิมกักรัตน์  
สำนักบริการวิชาการ



ศ.ดร.อุดม รุ่งเรืองศรี  
สำนักส่งเสริมศิลปวัฒนธรรม



รศ.นพ.จិតกัฒ์ คำบุญเรือง  
สถาบันวิจัยวิทยาศาสตร์สุขภาพ



อ.ดร.ชยันต์ วรธนงูฒิ  
สถาบันวิจัยสังคม



รศ.ดร.กัฒน์พัฒน์ วัลย์ทอง  
สถาบันวิจัยและพัฒนาวิทยาศาสตร์  
และเทคโนโลยี

# สภามหาวิทยาลัย

สภามหาวิทยาลัยเชียงใหม่ เป็นองค์กรสูงสุดในการบริหารงานของมหาวิทยาลัย มีอำนาจหน้าที่ในการวางนโยบายเกี่ยวกับการศึกษา การวิจัย การให้บริการทางวิชาการแก่สังคม การทำนุบำรุงศิลปวัฒนธรรม ซึ่งเป็นหน้าที่หลักของมหาวิทยาลัย ตลอดจนวางระเบียบข้อบังคับต่างๆ ของมหาวิทยาลัย การพิจารณาหลักสูตรและการจัดตั้งหน่วยงาน ควบคุมดูแลกิจการทั่วไปของมหาวิทยาลัย

## รายนามคณะกรรมการสภามหาวิทยาลัยเชียงใหม่ ประจำปี 2538

### นายกสภามหาวิทยาลัย

ศาสตราจารย์สิปปนนท์ เกตุทัต

### อุปนายกสภามหาวิทยาลัย

ศาสตราจารย์ นาวาอากาศเอกตะวัน กังวานพงศ์

### กรรมการสภามหาวิทยาลัยโดยตำแหน่ง

อธิการบดี

ศาสตราจารย์โชติ ธีตราพันธ์

ประธานสภาอาจารย์

ผู้ช่วยศาสตราจารย์ยงยุทธ ญาณสาร

ประธานกรรมการส่งเสริมมหาวิทยาลัยเชียงใหม่

คุณศุภวัตร ภูวกุล

### กรรมการสภามหาวิทยาลัยจากผู้ทรงคุณวุฒิ

ศาสตราจารย์เกษม วัฒนชัย

คุณแจ่มจิตต์ เลาหวัณณ์

ศาสตราจารย์ชัยอนันต์ สมุทวณิช

คุณชুমพล พรประภา

ศาสตราจารย์ นาวาอากาศเอกตะวัน กังวานพงศ์

คุณทองใบ ทองเปาต์

พันตำรวจโททักษิณ ชินวัตร

ศาสตราจารย์ประยูร จินดาประดิษฐ์

คุณเปียะ ภิรมย์ภักดี

คุณพารณ อิศรเสนา ณ อยุธยา

ดร.วิโรจน์ ตันตราภรณ์

ศาสตราจารย์อาวุธ ศรีศุกรี

ดร.โอฬาร ไชยประวัติ

ศาสตราจารย์วิษณุ เครืองาม

คุณพิเชต สุนทรพิพิธ

คุณสนธิ ลิ้มทองกุล\*

### กรรมการสภามหาวิทยาลัยจากผู้ดำรงตำแหน่งบริหาร

รองศาสตราจารย์ไกรสร จิตรธรรม

ผู้ช่วยศาสตราจารย์โฉมเฉลา เรืองพงษ์

รองศาสตราจารย์พงษ์ศักดิ์ อังสิทธิ์

อาจารย์วัฒน์ สุขสมัย

ผู้ช่วยศาสตราจารย์สมศักดิ์ เอี่ยมศรีทอง

อาจารย์นิพนธ์ ตูวานนท์

รองศาสตราจารย์ณอคุณ สิทธิพงศ์

ผู้ช่วยศาสตราจารย์วิลาวัณย์ เสนารัตน์

รองศาสตราจารย์จรัสพรรณ สงวนเสริมศรี

### กรรมการสภามหาวิทยาลัยจากคณาจารย์ประจำ

ผู้ช่วยศาสตราจารย์อรพรรณ พุ่มอาภรณ์

รองศาสตราจารย์บุญลือ เผือกผ่อง

อาจารย์ภิญโญ ทองดี

รองศาสตราจารย์การุณ กลั่นกลิ่น

รองศาสตราจารย์สมพร ทิรัญรามเดช

รองศาสตราจารย์สุขุม สุขพันธ์ไพฑาราม

อาจารย์อุทัยวรรณ กาญจนกามล

รองศาสตราจารย์ประจักษ์ สุตประเสริฐ

ผู้ช่วยศาสตราจารย์ปิยะ เนตรวิเชียร

### เลขาธิการสภามหาวิทยาลัย

รองศาสตราจารย์ลือชัย จุลาลัย

หมายเหตุ \* พ้นจากตำแหน่งเมื่อ 7 กุมภาพันธ์ 2538

## คณะกรรมการส่งเสริมมหาวิทยาลัยเชียงใหม่ ประจำปี 2537-2539

สภามหาวิทยาลัยเชียงใหม่ได้แต่งตั้งคณะกรรมการส่งเสริมมหาวิทยาลัยเชียงใหม่ เพื่อให้มีอำนาจหน้าที่ในการส่งเสริมการพัฒนา และการจัดการผลประโยชน์ให้มหาวิทยาลัย ให้คำแนะนำปรึกษา เกี่ยวกับการดำเนินงานของมหาวิทยาลัย ตลอดจนการดำเนินงานในกิจการต่างๆที่สภามหาวิทยาลัยมอบหมาย

### ที่ปรึกษาคณะกรรมการส่งเสริมมหาวิทยาลัย

เจ้าไชยสุริวงศ์ ณ เชียงใหม่

คุณบรรยงศ์ ล้ำชา

พลโทธีระ เล็กวิเชียร

คุณถาวร นิโรจน์

คุณแจ่มจิตต์ เลหาวัฒน์

คุณเฉลียว อัญญา

คุณณรงค์ ศักดาทร

คุณธวัช ตันตราพันธ์

ประธานคณะกรรมการส่งเสริมมหาวิทยาลัยเชียงใหม่

คุณศุภวัตร ภูวกุล

รองประธานกรรมการส่งเสริมมหาวิทยาลัยเชียงใหม่

คุณมนัส ศิริมหาราช

คุณเบวร ชูติมา

นายแพทย์กอบชัย จิตรสกุล

คุณธรรมรักษ์ พิชญกุล

คุณปรีชา เอื้อประเสริฐ

กรรมการส่งเสริมมหาวิทยาลัยเชียงใหม่ กรุงเทพมหานคร

คุณปรีดา เตียสุวรรณ

คุณประพัฒน์ โพธิ์วรรณ

คุณบุญยง ว่องวานิช

กรรมการส่งเสริมมหาวิทยาลัยเชียงใหม่ จังหวัดกำแพงเพชร

ประธานหอการค้าจังหวัดกำแพงเพชร

(คุณแยงยุทธ พัวประเสริฐ)

ประธานชมรมนักศึกษาเก่ามหาวิทยาลัยเชียงใหม่ จังหวัด

กำแพงเพชร

(คุณลำยอง บ่อน้อย)

กรรมการส่งเสริมมหาวิทยาลัยเชียงใหม่ จังหวัดเชียงราย

คุณแสวง เครือวิวัฒน์กุล

คุณบุญทรัพย์ ศรีสมิต

คุณจางวัชร กินางค์

ประธานหอการค้า จังหวัดเชียงราย

(คุณวิวัฒน์ ศิริจางค์พัฒนา)

ประธานชมรมนักศึกษาเก่ามหาวิทยาลัยเชียงใหม่

จังหวัดเชียงราย

(คุณนาวิ เลาพงษ์สิด)

กรรมการส่งเสริมมหาวิทยาลัยเชียงใหม่ จังหวัดเชียงใหม่

คุณกว้าง เรียวเรียวชัย

คุณวัชร ตันตราพันธ์

คุณเฉลิมชาติ นครังกุล

ร้อยตรีเพชร คุ่มสอน

คุณบุญทรง ชัยบาล

คุณมังกร จินดาศิลป์

นายแพทย์กิจชัย ยิงเสรี

คุณเจือ ดันเรืองพร

คุณคะแนน สุภา

คุณวรรณุช เลหาวัฒน์

คุณวิบูลย์ โตวิวัฒน์

คุณอึ้งเคี้ยว ฟังรัมย์

คุณสมจิตร์ บุรณุปกรณ์

คุณนพดล อานนทวิลาศ

คุณสุริยศักดิ์ สุริยมณี

คุณดวงแก้ว จันทรปัญญา

คุณวิรัช ปิฎกานนท์

คุณสมชัย ศิริสุจินต์



คุณพศุภิชัย พนายางกูร  
 คุณวีณา ภัทรประสิทธิ์  
 ดร.อมร บุญชัย  
 คุณภาณุพงษ์ ตักดาทร  
 คุณศิริรัตน์ วงศ์สถิตย์พร  
 ประธานหอการค้า จังหวัดเชียงใหม่  
 (คุณदनัย เลี้ยวสวัสดิพงศ์ )  
 นายกสมาคมนักศึกษาเก่ามหาวิทยาลัยเชียงใหม่  
 กรรมการส่งเสริมมหาวิทยาลัยเชียงใหม่ จังหวัดตาก  
 คุณสุนทร เมฆวิบูลย์  
 ประธานหอการค้า จังหวัดตาก  
 (คุณนิยม ไวยรัชพานิช)  
 ประธานชมรมนักศึกษาเก่ามหาวิทยาลัยเชียงใหม่ จังหวัดตาก  
 (คุณทรงวุฒิ พัฒนกุล)  
 กรรมการส่งเสริมมหาวิทยาลัยเชียงใหม่ จังหวัดนครสวรรค์ (คุณเกรียงชัย ตีลาหลัก)  
 คุณธนะสิมูฐ์ สาระคุณ  
 ประธานหอการค้า จังหวัดนครสวรรค์  
 (คุณถาวร นิโรจน์)  
 ประธานชมรมนักศึกษาเก่ามหาวิทยาลัยเชียงใหม่  
 จังหวัดนครสวรรค์  
 (นายแพทย์วิชัย ทองทรงกฤษณ์)  
 กรรมการส่งเสริมมหาวิทยาลัยเชียงใหม่ จังหวัดน่าน  
 คุณสมเดช อภิขยกุล  
 ประธานหอการค้า จังหวัดน่าน  
 (คุณชูชีพ ฐระกิจเสวี)  
 ประธานชมรมนักศึกษาเก่ามหาวิทยาลัยเชียงใหม่  
 จังหวัดน่าน  
 (คุณอุทัย ขัติยศ)  
 กรรมการส่งเสริมมหาวิทยาลัยเชียงใหม่ จังหวัดพะเยา  
 ประธานหอการค้า จังหวัดพะเยา  
 (คุณสมชาย เหล่าศิริไพศาลวัฒนา)  
 ประธานชมรมนักศึกษาเก่ามหาวิทยาลัยเชียงใหม่  
 จังหวัดพะเยา  
 (คุณรัศมี บ้านกลาง)

กรรมการส่งเสริมมหาวิทยาลัยเชียงใหม่ จังหวัดพิจิตร  
 คุณดาว วงษ์ตระหง่าน  
 ประธานหอการค้า จังหวัดพิจิตร  
 (คุณเดือนใจ บุรพรัตน์)  
 ประธานชมรมนักศึกษาเก่ามหาวิทยาลัยเชียงใหม่  
 จังหวัดพิจิตร  
 (คุณพิเศษ ชีรการุณวงศ์)  
 กรรมการส่งเสริมมหาวิทยาลัยเชียงใหม่ จังหวัดพิษณุโลก  
 คุณพิสิฐ อาภัสระวิโรจน์  
 คุณไพลิน วิริยะไชยกุล  
 ประธานหอการค้า จังหวัดพิษณุโลก  
 (คุณวิโรจน์ จิรัฐติกาลโชติ)  
 ประธานชมรมนักศึกษาเก่ามหาวิทยาลัยเชียงใหม่  
 จังหวัดพิษณุโลก  
 กรรมการส่งเสริมมหาวิทยาลัยเชียงใหม่ จังหวัดเพชรบูรณ์  
 ประธานหอการค้า จังหวัดเพชรบูรณ์  
 (คุณเกรียงศักดิ์ โฆษิตตานนท์)  
 ประธานชมรมนักศึกษาเก่ามหาวิทยาลัยเชียงใหม่  
 จังหวัดเพชรบูรณ์  
 (คุณสุเมธ ธรรมมาภิมุข)  
 กรรมการส่งเสริมมหาวิทยาลัยเชียงใหม่ จังหวัดแพร่  
 คุณกัจจา กิจกัญญา  
 ประธานหอการค้า จังหวัดแพร่  
 (คุณกังวาล วุฒิศิริศาสตร์)  
 ประธานชมรมนักศึกษาเก่ามหาวิทยาลัยเชียงใหม่  
 จังหวัดแพร่  
 (คุณทองอินทร์ ไชยนวรรณ์)  
 กรรมการส่งเสริมมหาวิทยาลัยเชียงใหม่ จังหวัดแม่ฮ่องสอน  
 คุณณัต สีนอนันต์วานิช  
 ประธานหอการค้า จังหวัดแม่ฮ่องสอน

(คุณวัชร วีริยะไชยกุล)

ประธานชมรมนักศึกษาเก่ามหาวิทยาลัยเชียงใหม่

จังหวัดแม่ฮ่องสอน

(คุณธงชัย ทุนคำ)

กรรมการส่งเสริมมหาวิทยาลัยเชียงใหม่ จังหวัดลำปาง

คุณชัยศรี สัจฉะไชย

พันเอก(พิเศษ)นายแพทย์มงคล จิระสันติการ

ดร.กระหิမ် ศานต์ตระกูล

ประธานหอการค้า จังหวัดลำปาง

(คุณสมชาย เลิศปัญญาบุช)

นายกสมาคมนักศึกษาเก่ามหาวิทยาลัยเชียงใหม่

จังหวัดลำปาง

(นายแพทย์วัฒนา วานิชสุขสมบัติ)

กรรมการส่งเสริมมหาวิทยาลัยเชียงใหม่ จังหวัดลำพูน

ประธานหอการค้า จังหวัดลำพูน

(คุณบุรณี จิตวิวัฒนาการ)

ประธานชมรมนักศึกษาเก่ามหาวิทยาลัยเชียงใหม่

จังหวัดลำพูน

(คุณลัดดา ไพโรจน์ธีระรัชต์)

กรรมการส่งเสริมมหาวิทยาลัยเชียงใหม่ จังหวัดสุโขทัย

ประธานหอการค้า จังหวัดสุโขทัย

(คุณสมชาติ ลิ้มปะพันธ์)

ประธานชมรมนักศึกษาเก่ามหาวิทยาลัยเชียงใหม่

จังหวัดสุโขทัย

(นายแพทย์สมศักดิ์ ไพบูลย์)

กรรมการส่งเสริมมหาวิทยาลัยเชียงใหม่ จังหวัดอุดรดิตถ์

คุณสำราญ รัตนนาคะ

คุณเอี้ยกเส็ง แซ่เล่า

ประธานหอการค้า จังหวัดอุดรดิตถ์

(คุณวีระ รัตนศิริกุลชัย)

ประธานชมรมนักศึกษาเก่ามหาวิทยาลัยเชียงใหม่

จังหวัดอุดรดิตถ์

(พันเอกนิวัฒน์ บุญยืน)

กรรมการส่งเสริมมหาวิทยาลัยเชียงใหม่ จังหวัดอุทัยธานี

ประธานหอการค้า จังหวัดอุทัยธานี

(คุณวิจารณ์ เสงหิรัญญวงษ์)

ประธานชมรมนักศึกษาเก่ามหาวิทยาลัยเชียงใหม่

จังหวัดอุทัยธานี

(คุณมงคล ค่อยประเสริฐ)

กรรมการส่งเสริมภายในมหาวิทยาลัยเชียงใหม่

รองอธิการบดี

รองศาสตราจารย์ลือชัย จุลาสัย

ผู้ช่วยศาสตราจารย์ชวลิต พุทรวงศ์

อาจารย์วิศิษฐ์ศักดิ์ ไทยทอง

ผู้ช่วยอธิการบดี

อาจารย์แสวง โพธิ์ไทรย์

## การบริหารมหาวิทยาลัยเชียงใหม่

เพื่อให้การบริหารการศึกษามหาวิทยาลัยเชียงใหม่ดำเนินไปอย่างมีประสิทธิภาพตามแนวทางนโยบายในแผน

พัฒนาการศึกษามหาวิทยาลัยเชียงใหม่ ในปี 2538 นี้

สภามหาวิทยาลัยเชียงใหม่จึงได้อนุมัติระเบียบข้อบังคับสำคัญ ๆ พอสรุปได้ คือ

- ระเบียบเงินรายได้มหาวิทยาลัยเชียงใหม่ ว่าด้วยการพัสดุเงินรายได้ พ.ศ.2537  
(สภามหาวิทยาลัย ครั้งที่ 5/2537 วันที่ 24 กันยายน 2537)
- ระเบียบมหาวิทยาลัยเชียงใหม่ ว่าด้วยเงินรายได้ของมหาวิทยาลัย พ.ศ. 2538  
(สภามหาวิทยาลัย ครั้งที่ 1/2538 วันที่ 18 กุมภาพันธ์ 2538)
- ข้อบังคับมหาวิทยาลัยเชียงใหม่ ว่าด้วยการจัดตั้งองค์กรในกำกับมหาวิทยาลัย พ.ศ. 2538  
(สภามหาวิทยาลัย ครั้งที่ 3/2538 วันที่ 17 มิถุนายน 2538)
- จัดตั้งสำนักจัดการและอนุรักษ์พลังงาน เป็นองค์กรในกำกับมหาวิทยาลัยเชียงใหม่  
(สภามหาวิทยาลัย ครั้งที่ 4/2538 วันที่ 19 สิงหาคม 2538)

## การแบ่งส่วนราชการ

มหาวิทยาลัยได้ตระหนักถึงความสำคัญของภารกิจหลัก 4 ประการ ทั้งการผลิตบัณฑิต การวิจัย การให้บริการวิชาการแก่สังคม และการทะนุบำรุงศิลปวัฒนธรรม จึงได้จัดองค์กรขึ้นรองรับโดยปรับปรุงพัฒนาให้เหมาะสมสอดคล้องกับภารกิจแต่ละด้าน ปัจจุบันมี 6 สำนัก 3 สถาบัน 16 คณะ (108 ภาควิชา) และ 1บัณฑิตวิทยาลัย ดังนี้

### - สำนักงานอธิการบดี แบ่งเป็น

1. กองกลาง
2. กองการเจ้าหน้าที่
3. กองกิจการนักศึกษา
4. กองคลัง
5. กองบริการการศึกษา
6. กองแผนงาน
7. กองสวัสดิการ
8. กองวิเทศสัมพันธ์

### - สำนักหอสมุด

### - สำนักบริการคอมพิวเตอร์

### - สำนักทะเบียนและประมวลผล

### - สำนักบริการวิชาการ

### - สำนักส่งเสริมศิลปวัฒนธรรม

### - สถาบันวิจัยวิทยาศาสตร์สุขภาพ

### - สถาบันวิจัยและพัฒนาวิทยาศาสตร์และเทคโนโลยี

### - สถาบันวิจัยสังคม

### - บัณฑิตวิทยาลัย

### - คณะเกษตรศาสตร์ แบ่งเป็น

1. สำนักงานเลขานุการ
2. ภาควิชาที่ฎุวิทยา
3. ภาควิชาปฐพีศาสตร์และอนุรักษศาสตร์
4. ภาควิชาพืชไร่
5. ภาควิชาพืชสวน
6. ภาควิชาโรคพืช
7. ภาควิชาเศรษฐศาสตร์เกษตร
8. ภาควิชาส่งเสริมและเผยแพร่การเกษตร
9. ภาควิชาสัตวศาสตร์

### - คณะทันตแพทยศาสตร์ แบ่งเป็น

1. สำนักงานเลขานุการ
2. ภาควิชาทันตกรรมจัดฟัน
3. ภาควิชาทันตกรรมชุมชน
4. ภาควิชาทันตกรรมบูรณะ
5. ภาควิชาทันตกรรมประดิษฐ์
6. ภาควิชาทันตรังสีวิทยา
7. ภาควิชาทันตวิทยาและพยาธิวิทยาช่องปาก
8. ภาควิชาปริทันตวิทยา
9. ภาควิชาศัลยศาสตร์ช่องปาก
10. ภาควิชาทันตกรรมสำหรับเด็ก
11. ภาควิชาทันตกรรมทั่วไป

### - คณะเทคนิคการแพทย์ แบ่งเป็น

1. สำนักงานเลขานุการ
2. ภาควิชากิจกรรมบำบัด
3. ภาควิชาจุลทรรศน์ศาสตร์คลินิก
4. ภาควิชาเคมีคลินิก
5. ภาควิชาจุลชีววิทยาคลินิก
6. ภาควิชาภูมิคุ้มกันวิทยาคลินิก
7. ภาควิชารังสีเทคนิค
8. ภาควิชากายภาพบำบัด

### - คณะบริหารธุรกิจ แบ่งเป็น

1. สำนักงานเลขานุการ
2. ภาควิชาการเงินและการธนาคาร
3. ภาควิชาการจัดการ
4. ภาควิชาการตลาด
5. ภาควิชาการบัญชี

### - คณะพยาบาลศาสตร์ แบ่งเป็น

1. สำนักงานเลขานุการ
2. ภาควิชาการพยาบาลกุมารเวชศาสตร์
3. ภาควิชาการพยาบาลจิตเวช
4. ภาควิชาการพยาบาลพื้นฐาน
5. ภาควิชาการพยาบาลศัลยศาสตร์
6. ภาควิชาการพยาบาลสาธารณสุข
7. ภาควิชาการพยาบาลสูติศาสตร์และนรีเวชวิทยา



8. ภาควิชาการพยาบาลอายุรศาสตร์
  9. ภาควิชาบริหารการพยาบาล
- คณะแพทยศาสตร์ แบ่งเป็น
1. สำนักงานเลขานุการ
  2. ภาควิชากายวิภาคศาสตร์
  3. ภาควิชากุมารเวชศาสตร์
  4. ภาควิชาจักษุวิทยา
  5. ภาควิชาจิตเวชศาสตร์
  6. ภาควิชาจุลชีววิทยา
  7. ภาควิชาชีวเคมี
  8. ภาควิชานิติเวชศาสตร์
  9. ภาควิชาปรสิตวิทยา
  10. ภาควิชาพยาธิวิทยา
  11. ภาควิชาเภสัชวิทยา
  12. ภาควิชารังสีวิทยา
  13. ภาควิชาวิสัญญีวิทยา
  14. ภาควิชาเวชศาสตร์ชุมชน
  15. ภาควิชาออร์โธปิดิกส์
  16. ภาควิชาศัลยศาสตร์
  17. ภาควิชาสรีรวิทยา
  18. ภาควิชาสูติศาสตร์และนรีเวชวิทยา
  19. ภาควิชาโสต นาสิก ลาริงซ์วิทยา
  20. ภาควิชาอายุรศาสตร์
  21. ภาควิชาเวชศาสตร์ครอบครัว
  22. ภาควิชาเวชศาสตร์ฟื้นฟู
- คณะเภสัชศาสตร์ แบ่งเป็น
1. สำนักงานเลขานุการ
  2. ภาควิชาชีวเภสัชกรรม
  3. ภาควิชาบริหารเภสัชกิจ
  4. ภาควิชาเภสัชเคมี
  5. ภาควิชาเภสัชเวท
  6. ภาควิชาเทคโนโลยีเภสัชกรรม
  7. ภาควิชาเภสัชชุมชน
- คณะมนุษยศาสตร์ แบ่งเป็น
1. สำนักงานเลขานุการ
  2. ภาควิชาการสื่อสารมวลชน
  3. ภาควิชาจิตวิทยา
4. ภาควิชาบรรณารักษศาสตร์
  5. ภาควิชาภาษาญี่ปุ่นต่างประเทศ
  6. ภาควิชาประวัติศาสตร์
  7. ภาควิชาภาษาไทย
  8. ภาควิชาภาษาอังกฤษ
  9. ภาควิชามนุษยสัมพันธ์
  10. ภาควิชาปรัชญาและศาสนา
- คณะจิตรศิลป์ แบ่งเป็น
1. สำนักงานเลขานุการ
  2. ภาควิชาภาพพิมพ์ จิตรกรรม และประติมากรรม
  3. ภาควิชาศิลปะไทย
  4. ภาควิชาสถาปัตยกรรมศาสตร์
- คณะวิทยาศาสตร์ แบ่งเป็น
1. สำนักงานเลขานุการ
  2. ภาควิชาคณิตศาสตร์
  3. ภาควิชาเคมี
  4. ภาควิชาชีววิทยา
  5. ภาควิชาธรณีวิทยา
  6. ภาควิชาฟิสิกส์
  7. ภาควิชาสถิติ
  8. ภาควิชาวิทยาการคอมพิวเตอร์
  9. ภาควิชาเคมีอุตสาหกรรม
- คณะวิศวกรรมศาสตร์ แบ่งเป็น
1. สำนักงานเลขานุการ
  2. ภาควิชาวิศวกรรมไฟฟ้า
  3. ภาควิชาวิศวกรรมโยธา
  4. ภาควิชาวิศวกรรมเครื่องกล
  5. ภาควิชาวิศวกรรมสิ่งแวดล้อม
  6. ภาควิชาวิศวกรรมเหมืองแร่
  7. ภาควิชาวิศวกรรมอุตสาหการ
  8. ภาควิชาวิศวกรรมคอมพิวเตอร์
- คณะเศรษฐศาสตร์ แบ่งเป็น
1. สำนักงานเลขานุการ
- คณะศึกษาศาสตร์ แบ่งเป็น
1. สำนักงานเลขานุการ
  2. ภาควิชาเทคโนโลยีทางการศึกษา

2. ภาควิชาบริหารการศึกษา
  3. ภาควิชาประถมศึกษา
  4. ภาควิชาประเมินผลและวิจัยการศึกษา
  5. ภาควิชาพลานามัย
  6. ภาควิชาพื้นฐานทางการศึกษา
  7. ภาควิชามัธยมศึกษา
  8. ภาควิชาอาชีวศึกษา
  9. ภาควิชาส่งเสริมการศึกษา
- คณะสังคมศาสตร์ แบ่งเป็น
    1. สำนักงานเลขานุการ
    2. ภาควิชาภูมิศาสตร์
    3. ภาควิชารัฐศาสตร์
    4. ภาควิชาสังคมวิทยาและมานุษยวิทยา
    5. ศูนย์สตรีศึกษา
  - คณะอุตสาหกรรมเกษตร แบ่งเป็น
    1. สำนักงานเลขานุการ
    2. ภาควิชาเทคโนโลยีการบรรจุ
    3. ภาควิชาเทคโนโลยีการพัฒนาผลิตภัณฑ์
    4. ภาควิชาเทคโนโลยีชีวภาพ
    5. ภาควิชาวิทยาศาสตร์และเทคโนโลยีการอาหาร
    6. ภาควิชาวิศวกรรมอาหาร
  - คณะสัตวแพทยศาสตร์ แบ่งเป็น
    1. สำนักงานเลขานุการ

#### หมายเหตุ

- ภาควิชาสถาปัตยกรรมศาสตร์และภาควิชาวิศวกรรมคอมพิวเตอร์ กำลังรอประกาศในราชกิจจานุเบกษา
- ภาควิชาสัตวศาสตร์ คณะเกษตรศาสตร์ เปลี่ยนชื่อจากภาควิชาสัตวบาล ประกาศในราชกิจจานุเบกษา เล่มที่ 111 ตอนที่ 79 ลงวันที่ 4 ตุลาคม 2537

## โครงสร้างการแบ่งส่วนราชการ

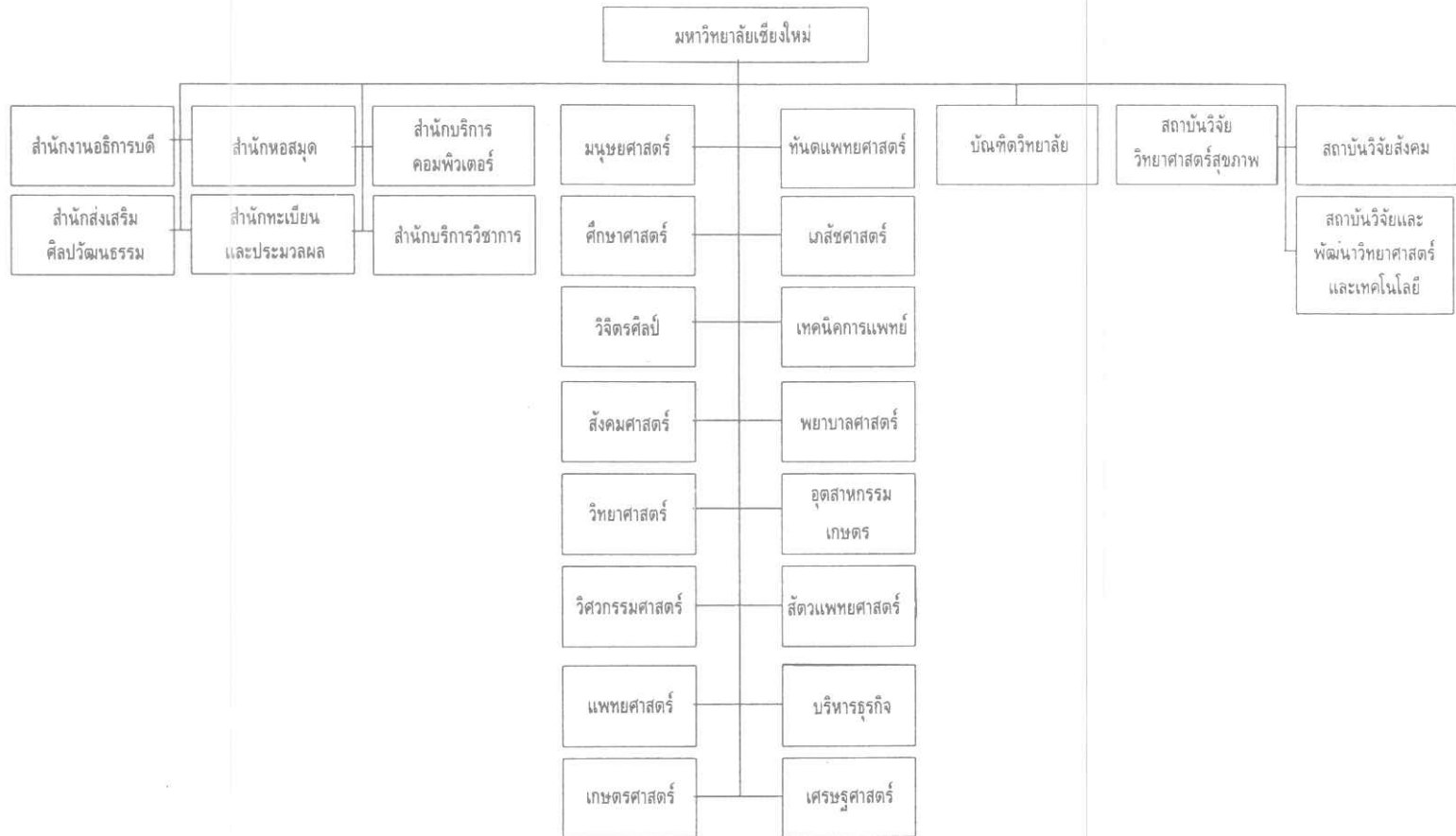

# โครงสร้างการบริหารของมหาวิทยาลัยเชียงใหม่

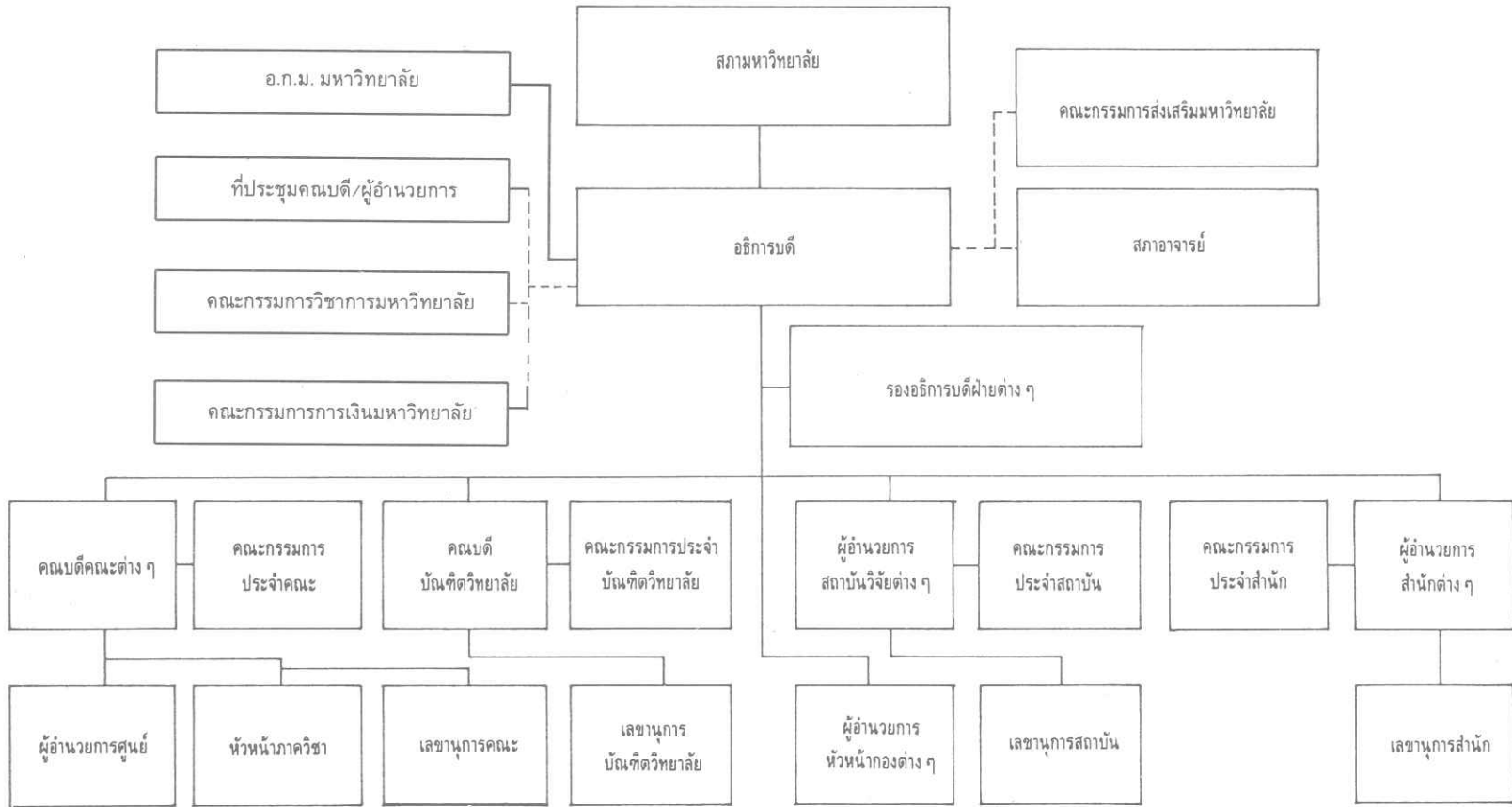



# การจัดการศึกษา

คณะ/ภาควิชาที่เปิดใหม่

สาขาวิชา/สาขาวิชาใหม่

นักศึกษา/นักศึกษาใหม่

ผู้สำเร็จการศึกษา/ภาวะการได้งาน

การก่อสร้างอาคารเรียน/อาคารใหม่ของปี 2538

# การจัดการศึกษา

แผนพัฒนาการศึกษาระดับอุดมศึกษาระดับที่ 7 (พ.ศ. 2535 - 2539) ได้กำหนดนโยบายทั่วไปด้านการจัดการศึกษาไว้อย่างชัดเจนโดยให้สถาบันอุดมศึกษาปรับปรุงบทบาทในการพัฒนาทรัพยากรมนุษย์ เพื่อนำและรองรับการเปลี่ยนแปลงทางเศรษฐกิจ สังคม และเพื่อสร้างความเป็นเลิศทางวิชาการ ตามศักยภาพและสภาพที่ต่างกัน

เพื่อสนองตอบต่อนโยบายดังกล่าว มหาวิทยาลัยเชียงใหม่จึงได้กำหนดนโยบายและแผนดำเนินงานด้านการจัดการศึกษาขึ้นและยึดถือเป็นแนวปฏิบัติในการพัฒนามหาวิทยาลัย

ในปี 2538 มหาวิทยาลัยเชียงใหม่ได้พัฒนาและขยายการศึกษา เพื่อผลิตกำลังคนอย่างมีคุณภาพสนองตอบอย่างสอดคล้องต่อความต้องการของสังคมและประเทศชาติ ได้จัดตั้งคณะภาควิชาและขยายการศึกษาสาขาวิชาต่าง ๆ ดังนี้

## คณะสัตวแพทยศาสตร์

ด้วยปัจจุบันความต้องการเนื้อสัตว์เพื่อการบริโภคภายในประเทศ และส่งออกจำหน่ายยังต่างประเทศเพิ่มขึ้นอย่างรวดเร็ว การขยายตัวของอุตสาหกรรมปศุสัตว์ในประเทศ จึงเจริญเติบโตอย่างรวดเร็วเช่นเดียวกัน ทำให้ขาดแคลนบุคลากรทั้งภาครัฐและเอกชนที่จะควบคุม

มหาวิทยาลัยเชียงใหม่ในฐานะที่เป็นมหาวิทยาลัยแห่งแรกของภาคเหนือ และมีศักยภาพที่จะผลิตบัณฑิตในสาขาสัตวแพทย์ จึงได้ตระหนักถึงความจำเป็นเร่งด่วนที่จะเพิ่มบัณฑิตทางสัตวแพทยศาสตร์ที่มีคุณภาพ ออกสนองความต้องการของสังคม และเพื่อให้สอดคล้องกับแผนพัฒนาเศรษฐกิจและสังคมแห่งชาติฉบับที่ 7 ตลอดจนเป็นศูนย์ของความรู้และเทคโนโลยีสมัยใหม่ที่จะถ่ายทอดไปยังบุคลากรในอุตสาหกรรมการเลี้ยงสัตว์และประชาชนทั่วไป มหาวิทยาลัยเชียงใหม่จึงได้ดำเนินการจัดตั้งคณะสัตวแพทยศาสตร์ขึ้น

ปัจจุบันได้รับการประกาศในราชกิจจานุเบกษาเรียบร้อยแล้ว  
**ภาควิชาวิศวกรรมคอมพิวเตอร์**

ปัจจุบันคอมพิวเตอร์ได้เข้ามามีบทบาทสำคัญในวงการธุรกิจอุตสาหกรรม การศึกษา วิจัย และในชีวิตประจำวัน จึงทำให้มีการใช้งานคอมพิวเตอร์เพิ่มขึ้นในอัตราที่สูงมาก ขณะนี้มีปัญหาขาดแคลนบุคลากรทางคอมพิวเตอร์เป็นอย่างมาก คณะวิศวกรรมศาสตร์จึงได้จัดตั้งภาควิชาวิศวกรรมคอมพิวเตอร์ เพื่อผลิตบัณฑิตที่มีคุณภาพให้มีจำนวนเพียงพอกับความต้องการของประเทศโดยเน้นหนักในการออกแบบพัฒนาระบบคอมพิวเตอร์และอุปกรณ์ร่วม การนำเอาคอมพิวเตอร์ไปประยุกต์ใช้งานในขบวนการผลิตทางอุตสาหกรรมและระบบควบคุมอัตโนมัติ อีกทั้งเป็นศูนย์กลางวิชาการด้านคอมพิวเตอร์ทั้งฮาร์ดแวร์และซอฟต์แวร์ของภาคเหนือ

ปัจจุบันอยู่ระหว่างรอประกาศในราชกิจจานุเบกษา  
**ภาควิชาสถาปัตยกรรมศาสตร์**

ในช่วงแผนพัฒนาเศรษฐกิจและสังคมแห่งชาติ ฉบับที่ 7 อัตราการขยายตัวของงานด้านสถาปัตยกรรมศาสตร์มีเพิ่มมากขึ้น ทำให้ขาดแคลนบุคลากรที่จะมาทำงานให้กับภาครัฐและเอกชนอีกเป็นจำนวนมาก มหาวิทยาลัยเชียงใหม่ในฐานะที่เป็นมหาวิทยาลัยภูมิภาคของภาคเหนือและมีศักยภาพที่จะผลิตบัณฑิตในสาขาสถาปัตยกรรมศาสตร์จึงได้ตระหนักถึงความจำเป็นเร่งด่วนที่จะผลิตบัณฑิตในสาขาสถาปัตยกรรมศาสตร์ออกมาสนองความต้องการของสังคม ปัจจุบันอยู่ระหว่างรอประกาศในราชกิจจานุเบกษา

## สาขาวิชา

### สาขาวิชาใหม่

มหาวิทยาลัยเชียงใหม่ขยายการศึกษาเปิดสาขาวิชาเพิ่มใหม่ในปี 2538 จำนวน 11 สาขาวิชา ในระดับต่าง ๆ ได้แก่

ระดับต่ำกว่าปริญญาตรี	1	สาขา
ระดับปริญญาตรี	3	สาขา

ระดับปริญญาโท	5	สาขา	ศึกษาศาสตร์	จิตวิทยาการศึกษา	
ระดับปริญญาเอก	2	สาขา		และการแนะแนว	
สาขาวิชาใหม่ที่เปิดสอนสังกัดคณะต่าง ๆ ดังนี้			บัณฑิตวิทยาลัย	การจัดการมนุษย์กับสิ่งแวดล้อม	
คณะ		สาขาวิชา			
ต่ำกว่าปริญญาตรี			ปริญญาเอก		
แพทยศาสตร์		พนักงานเชลล์วิทยา	เกษตรศาสตร์	พืชสวน พืชไร่	
ปริญญาตรี					
วิจิตรศิลป์		สถาปัตยกรรมศาสตร์	สาขาวิชาทั้งหมด		
ศึกษาศาสตร์		อนุบาลศึกษา		มีสาขาวิชาที่เปิดดำเนินการสอนทั้งสิ้น 187	
อุตสาหกรรมเกษตร		เทคโนโลยีการพัฒนาผลิตภัณฑ์	สาขาวิชา ในระดับต่าง ๆ ดังนี้		
ปริญญาโท			ต่ำกว่าปริญญาตรี	3	สาขา
มนุษยศาสตร์		จิตวิทยาอุตสาหกรรมและองค์การ	ปริญญาตรี	81	สาขา
		บรรณารักษศาสตร์และสารนิเทศศาสตร์	ประกาศนียบัตรบัณฑิต	22	สาขา
		วิทยาการคอมพิวเตอร์	ปริญญาโท	72	สาขา
			ปริญญาเอก	9	สาขา

## สาขาวิชาที่เปิดรับนักศึกษาในมหาวิทยาลัยเชียงใหม่ ปี 2538

คณะ	ระดับ	จำนวนสาขาวิชา	ชื่อสาขาวิชา
เกษตรศาสตร์	ปริญญาตรี	8	เศรษฐศาสตร์เกษตร พืชไร่ พืชสวน สัตวศาสตร์ ภูมิวิทยา ไรลพีช ปฐพีศาสตร์ ส่งเสริมและเผยแพร่การเกษตร
	ปริญญาโท	7	พืชไร่ พืชสวน ปฐพีศาสตร์ เกษตรศาสตร์เชิงระบบ ส่งเสริมการเกษตร สัตวศาสตร์ ภูมิวิทยา
ทันตแพทยศาสตร์	ปริญญาเอก	2	พืชไร่ พืชสวน
	ปริญญาตรี	1	ทันตแพทยศาสตร์
เทคนิคการแพทย์	ประกาศนียบัตร-บัณฑิต	5	ทันตกรรมทั่วไป ปรีทันตวิทยา ทันตกรรมประดิษฐ์ วิทยาเอ็นโดดอนต์ ศัลยศาสตร์ช่องปาก และแม็กซ์ซิลโลเฟเชียล
	ปริญญาโท	1	ทันตกรรมจัดฟัน
	ต่ำกว่าปริญญาตรี	1	เวชกรรมฟื้นฟู
	ปริญญาตรี	4	เทคนิคการแพทย์ กิจกรรมบำบัด กายภาพบำบัด รังสีเทคนิค
	ประกาศนียบัตร-บัณฑิต	1	เทคนิคการแพทย์

คณะ	ระดับ	จำนวน สาขาวิชา	ชื่อสาขาวิชา
บริหารธุรกิจ	ปริญญาโท	1	เทคนิคการแพทย์
	ปริญญาตรี	2	การบัญชี การบริหารธุรกิจ
	ปริญญาโท	1	บริหารธุรกิจ
พยาบาลศาสตร์	ต่ำกว่าปริญญาตรี	1	ผู้ช่วยพยาบาล
	ปริญญาตรี	1	พยาบาลศาสตร์
	ปริญญาโท	5	การพยาบาลอายุรศาสตร์และศัลยศาสตร์ การบริหาร- การพยาบาล การพยาบาลแม่และเด็ก สุขภาพจิตและ การพยาบาลจิตเวช การพยาบาลด้านการควบคุมการ - คิดเชื้อ
	ปริญญาโท	5	การพยาบาลอายุรศาสตร์และศัลยศาสตร์ การบริหาร- การพยาบาล การพยาบาลแม่และเด็ก สุขภาพจิตและ การพยาบาลจิตเวช การพยาบาลด้านการควบคุมการ - คิดเชื้อ
แพทยศาสตร์	ต่ำกว่าปริญญาตรี	1	พนักงานเซลล์วิทยา
	ปริญญาตรี	2	แพทยศาสตร์ สาธารณสุขศาสตร์
	ประกาศนียบัตร- บัณฑิต	15	กุมารเวชศาสตร์ ศัลยศาสตร์ จักษุวิทยา จิตเวชศาสตร์ วิสัญญีวิทยา เวชปฏิบัติทั่วไป โสต นาสิก ลาริงซ์วิทยา อายุรศาสตร์ รังสีวิทยา นิติเวชศาสตร์ พยาธิวิทยา ศัลยศาสตร์ออร์โธปิดิกส์ เวชศาสตร์ฟื้นฟู จุลชีววิทยา สุนัขศาสตร์และนรีเวชวิทยา
เภสัชศาสตร์	ปริญญาโท	6	จุลชีววิทยา ชีวเคมี ปรสิตวิทยา เภสัชวิทยา กายวิภาคศาสตร์ สรีรวิทยา
	ปริญญาเอก	1	เภสัชวิทยา
	ปริญญาตรี	1	เภสัชศาสตร์
	ปริญญาโท	4	ชีวเภสัชกรรม เภสัชเวท เภสัชเคมี เทคโนโลยีเภสัชกรรม
มนุษยศาสตร์	ปริญญาตรี	11	การสื่อสารมวลชน ภาษาอังกฤษ ภาษาฝรั่งเศส ภาษา - เยอรมัน ภาษาไทย ประวัติศาสตร์ บรรณารักษศาสตร์ ปรัชญา บ้านและชุมชน จิตวิทยา ภาษาญี่ปุ่น
	ประกาศนียบัตร- บัณฑิต	1	การท่องเที่ยว
	ปริญญาโท	6	ปรัชญา ภาษาและวรรณกรรมล้านนา ประวัติศาสตร์ จิตวิทยาโรงเรียน จิตวิทยาอุตสาหกรรมและองค์การ บรรณารักษศาสตร์และสารนิเทศศาสตร์
วิจิตรศิลป์	ปริญญาตรี	5	ศิลปะไทย ภาพพิมพ์ ประติมากรรม จิตรกรรม สถาปัตยกรรมศาสตร์
วิทยาศาสตร์	ปริญญาตรี	12	คณิตศาสตร์ เคมี เคมีอุตสาหกรรม วัสดุศาสตร์ วิทยา - การคอมพิวเตอร์ ชีววิทยา ฟิสิกส์ ธรณีวิทยา สถิติ ชีวเคมีและชีวเคมีเทคโนโลยี จุลชีววิทยา สัตววิทยา

คณะ	ระดับ	จำนวน สาขาวิชา	ชื่อสาขาวิชา
วิศวกรรมศาสตร์	ปริญญาโท	14	คณิตศาสตร์ การสอนคณิตศาสตร์ เกม การสอนเคมี ชีววิทยา การสอนชีววิทยา ธรณีวิทยา ฟิสิกส์ การสอนฟิสิกส์ สถิติประยุกต์ ธรณีฟิสิกส์ประยุกต์ การประเมินความเสี่ยงทางด้านสิ่งแวดล้อมในระบบ-
	ปริญญาเอก	6	นิเวศเขตร้อน เทคโนโลยีชีวภาพ วิทยาการคอมพิวเตอร์ ธรณีวิทยา ฟิสิกส์ ชีววิทยา คณิตศาสตร์ เคมี เทคโนโลยี ชีวภาพ
	ปริญญาตรี	8	วิศวกรรมเครื่องกล วิศวกรรมโยธา วิศวกรรมอุตสาหกรรม วิศวกรรมเหมืองแร่ วิศวกรรมคอมพิวเตอร์ วิศวกรรมสิ่ง แวดล้อม วิศวกรรมไฟฟ้า วิศวกรรมเครื่องจักรกล- เกษตร และเทคโนโลยี
ศึกษาศาสตร์	ปริญญาโท	4	วิศวกรรมโยธา วิศวกรรมไฟฟ้า วิศวกรรมสิ่งแวดล้อม วิศวกรรมเครื่องกล
	ปริญญาตรี	16	คณิตศาสตร์ วิทยาศาสตร์ เกษตรกรรม ภาษาอังกฤษ ภาษาฝรั่งเศส สังคมศึกษา ภาษาไทย ศทกรรมศาสตร์ อุตสาหกรรม บริหารธุรกิจ พลศึกษา สุขศึกษา ประถม- ศึกษา บริหารการศึกษา การศึกษาผู้ใหญ่ อนุบาลศึกษา
เศรษฐศาสตร์	ปริญญาโท	14	วิทยาศาสตร์ศึกษา เทคโนโลยีทางการศึกษา การวัดและ ประเมินผลการศึกษา การบริหารการศึกษา หลักสูตร- และการสอน การศึกษานอกระบบ ประถมศึกษา วิจัย- และสถิติการศึกษา การสอนภาษาไทย การส่งเสริม- สุขภาพ การสอนภาษาอังกฤษ คณิตศาสตร์ศึกษา การสอนสังคมศึกษา จิตวิทยาการศึกษาและการแนะแนว
	ปริญญาตรี	1	เศรษฐศาสตร์
	ปริญญาโท	1	เศรษฐศาสตร์
สังคมศาสตร์	ปริญญาตรี	5	รัฐศาสตร์ รัฐประศาสนศาสตร์ ภูมิศาสตร์ สังคมวิทยา
อุตสาหกรรม - เกษตร	ปริญญาโท	4	และมานุษยวิทยา นิติศาสตร์
	ปริญญาตรี	4	การมือองการปกครอง ภูมิศาสตร์ การพัฒนาสังคม รัฐประศาสนศาสตร์
	ปริญญาโท	4	วิทยาศาสตร์และเทคโนโลยีการอาหาร เทคโนโลยีชีว- ภาพทางอุตสาหกรรมเกษตร วิศวกรรมกระบวนการ อาหาร เทคโนโลยีการพัฒนาผลิตภัณฑ์
บัณฑิตวิทยาลัย	ปริญญาโท	1	วิทยาศาสตร์และเทคโนโลยีการอาหาร
	ปริญญาโท	3	สาธารณสุขศาสตร์ วิทยาการหลังการเก็บเกี่ยว การจัดการมนุษย์กับสิ่งแวดล้อม

## นักศึกษา

### นักศึกษาทั้งหมด

ผลการดำเนินงานในรอบปีมีจำนวนนักศึกษาเพิ่มขึ้นร้อยละ 3.6 ส่วนใหญ่เพิ่มขึ้นในระดับบัณฑิตศึกษา ซึ่งสอดคล้องกับเป้าหมายด้านการจัดการศึกษาที่มหาวิทยาลัยกำหนด ในปีการศึกษา 2538 มีจำนวนนักศึกษารวมทั้งสิ้น 17,368 คน จำแนกตามระดับการศึกษาได้ดังนี้

ระดับ	จำนวน	ร้อยละ
ต่ำกว่าปริญญาตรี	85	0.5
ปริญญาตรี	14,489	83.4
ประกาศนียบัตรบัณฑิต	76	0.4
ปริญญาโท	2,700	15.6
ปริญญาเอก	18	0.1
รวม	17,368	100.0

จำแนกเป็นกลุ่มสาขาวิชาได้ดังนี้

ระดับ	กลุ่มสาขาวิชา		
	วิทยาศาสตร์สุขภาพ	วิทยาศาสตร์เทคโนโลยี	มนุษยศาสตร์
ต่ำกว่าปริญญาตรี	85	-	-
ปริญญาตรี	3,351	4,765	6,373
ประกาศนียบัตรบัณฑิต	66	-	10
ปริญญาโท	335	776	1,589
ปริญญาเอก	2	16	-
รวม	3,839	5,557	7,972

ร้อยละ 46 เป็นนักศึกษากลุ่มมนุษยศาสตร์และสังคมศาสตร์ รองลงมาคือกลุ่มวิทยาศาสตร์และเทคโนโลยี และกลุ่มวิทยาศาสตร์สุขภาพ คิดเป็นร้อยละ 32 และ 22 ตามลำดับ มหาวิทยาลัยเชียงใหม่มีนโยบายกระจายโอกาสทางการศึกษาเพื่อพัฒนาคุณภาพทรัพยากรบุคคลและก่อให้เกิดประโยชน์ต่อสังคมและประเทศชาติอย่างทั่วถึงจึงเปิดโอกาสให้นักศึกษาเข้าศึกษาในระดับปริญญาตรีจำแนกตามประเภทการรับได้ดังนี้

1. การสอบคัดเลือกนักเรียนในเขตพัฒนาภาคเหนือเพื่อเข้าศึกษาในมหาวิทยาลัยเชียงใหม่
2. การสอบคัดเลือกบุคคลเข้าศึกษาในสถาบันอุดมศึกษา ทบวงมหาวิทยาลัย

3. การรับโอนนักศึกษาจากสถาบันอื่น
4. การรับนักศึกษาปริญญาที่ 2
5. การรับนักศึกษาต่างชาติเข้าศึกษา
6. การรับเข้าศึกษาตามโครงการพิเศษได้แก่

#### คณะแพทยศาสตร์

- โครงการรับเข้าศึกษาหลักสูตรสาธารณสุขศาสตรบัณฑิต (ต่อเนื่อง 2 ปี)

#### คณะเทคนิคการแพทย์

- โครงการรับนักศึกษาสาขาวิชาเทคนิคการแพทย์ เป็นกรณีพิเศษ

#### คณะพยาบาลศาสตร์

- โครงการรับสมัครผู้ช่วยพยาบาลเข้าศึกษาในหลักสูตรวิทยาศาสตรบัณฑิตสาขาวิชาพยาบาลและผดุงครรภ์

- โครงการรับพยาบาลระดับต้นเข้าศึกษาในคณะพยาบาลศาสตร์หลักสูตรพยาบาลศาสตรบัณฑิต (ต่อเนื่อง 2 ปี) คณะวิทยาศาสตร์

- โครงการพัฒนาและส่งเสริมผู้มีความสามารถพิเศษทางวิทยาศาสตร์และเทคโนโลยี (พสวท.)

- โครงการรับนัก

ศึกษาเข้าโดยวิธีพิเศษ คณะวิทยาศาสตร์

#### คณะเกษตรศาสตร์

- โครงการอุดมศึกษาเพื่อทายาทเกษตรกร คณะวิศวกรรมศาสตร์

- โครงการวิศวะสู่ชุมชน

#### คณะศึกษาศาสตร์

- โครงการคัดเลือกพิเศษนักศึกษาวิชาเอกประถมศึกษา วิทยาศาสตร์ คณิตศาสตร์และภาษาอังกฤษ คุรุทายาท จาก 17 จังหวัดในเขตพัฒนาภาคเหนือ

- โครงการพัฒนาและส่งเสริมเยาวชนดีเด่นทางการกีฬา

- โครงการรับสมัครผู้สำเร็จการศึกษาระดับ

ปกศ.สูง เข้าศึกษาในคณะศึกษาศาสตร์ (ต่อเนื่อง 2 ปี)  
คณะวิจิตรศิลป์

- โครงการพิเศษทางศิลปวัฒนธรรม

โครงการพิเศษตามความร่วมมือกับกรมการปกครอง

กระทรวงมหาดไทย

- โครงการจัดส่งนักศึกษาชาวไทยมุสลิมจังหวัด

ชายแดนภาคใต้เข้าเรียนต่อมหาวิทยาลัย

- โครงการจัดส่งนักศึกษาชาวไทยภูเขาเข้า

ศึกษาต่อมหาวิทยาลัย

โครงการความร่วมมือทางการศึกษาระหว่างคณะศึกษาศาสตร์  
มหาวิทยาลัยเชียงใหม่กับสถาบันราชภัฏเชียงราย

คณะศึกษาศาสตร์ มหาวิทยาลัยเชียงใหม่ร่วมกับ  
สถาบันราชภัฏเชียงราย จัดการศึกษาหลักสูตรศึกษาศาสตร  
มหาบัณฑิตสาขาการบริหารการศึกษา โดยใช้ทรัพยากรที่  
มีคุณภาพตามเกณฑ์มาตรฐานของการจัดการศึกษาใน  
ระดับบัณฑิตศึกษา ทั้งนี้เพื่อพัฒนาคุณภาพ  
ของบุคลากรและลดข้อจำกัดทางการศึกษา  
ด้านต่าง ๆ เช่น การเดินทาง บุคลากรผู้สอน  
ช่วยขยายการศึกษาระดับบัณฑิตศึกษาทั้ง  
ในจังหวัดเชียงรายและพื้นที่ใกล้เคียง  
โดยเน้นคุณภาพบัณฑิตทั้งความรู้ความสามารถ  
คุณธรรม จริยธรรม สามารถนำความรู้ที่ได้ไป  
พัฒนาวิชาชีพและสังคมได้ เริ่มเปิดสอนในปี  
การศึกษา 2537 มีผู้เข้าศึกษาตามโครงการ  
ปีละประมาณ 30 คน



นักศึกษาใหม่

ในปีการศึกษา 2538 มีจำนวนนักศึกษาใหม่  
รวมทั้งสิ้น 4,890 คน จำแนกตามระดับการศึกษา  
ได้ดังนี้

ระดับ	จำนวน	ร้อยละ
ต่ำกว่าปริญญาตรี	63	1.3
ปริญญาตรี	3,925	80.3
ประกาศนียบัตรบัณฑิต	76	1.5
ปริญญาโท	820	16.8
ปริญญาเอก	6	0.1
รวม	4,890	100.0

นักศึกษาใหม่มีจำนวนเพิ่มขึ้นร้อยละ 7 โดยเพิ่มในระดับ  
บัณฑิตศึกษาสูงสุดคิดเป็นร้อยละ 9

จำแนกตามกลุ่มสาขาวิชาได้ดังนี้

ระดับ	กลุ่มสาขาวิชา		
	วิทย์ฯ สุขภาพ	วิทย์ฯ เทคโนโลยี	มนุษยฯ และสังคม
ต่ำกว่าปริญญาตรี	63	-	-
ปริญญาตรี	835	1,346	1,744
ประกาศนียบัตรบัณฑิต	66	-	10
ปริญญาโท	101	256	463
ปริญญาเอก	-	6	-
รวม	1,065	1,608	2,217



ประเพณีรับน้องใหม่  
โดยนำนักศึกษาใหม่  
ขึ้นไปนมัสการพระธาตุ  
ดอยสุเทพ

## ผู้สำเร็จการศึกษา

จากผลการดำเนินงานอย่างต่อเนื่อง โดยยึดถือภารกิจหลักสำคัญในการผลิตเป็นแนวปฏิบัติมาโดยตลอดนับแต่แรกตั้งจนถึงปัจจุบัน มหาวิทยาลัยเชียงใหม่ได้ผลิตบัณฑิตที่มีคุณภาพออกสู่สังคมกว่า 5 หมื่นคน ในปี 2537 มีจำนวนผู้สำเร็จการศึกษาทั้งสิ้น 3,312 คน จำแนกตามระดับการศึกษาได้ดังนี้

ระดับ	จำนวน	ร้อยละ
ต่ำกว่าปริญญาตรี	91	2.7
ปริญญาตรี	2,677	80.8
ประกาศนียบัตรบัณฑิต	72	2.2
ปริญญาโท	470	14.2
ปริญญาเอก	2	0.1
รวม	3,312	100.0

## จำแนกตามกลุ่มสาขาวิชาได้ดังนี้

ระดับ	กลุ่มสาขาวิชา		
	วิทย์ฯ สุขภาพ	วิทย์ฯ เทคโนโลยี	มนุษยฯ และสังคม
ต่ำกว่าปริญญาตรี	91	-	-
ปริญญาตรี	626	868	1,183
ประกาศนียบัตรบัณฑิต	72	-	-
ปริญญาโท	72	127	271
ปริญญาเอก	-	2	-
รวม	861	997	1,454

## ภาวะการได้งาน

จากการสำรวจข้อมูลของบัณฑิตรุ่นที่ 29 ซึ่งเข้ารับพระราชทานปริญญาบัตรในวันที่ 24 มกราคม 2538 สรุปข้อมูลบัณฑิตระดับปริญญาตรีได้ดังนี้



## จำแนกเป็นกลุ่มสาขาวิชาได้ดังนี้

กลุ่มสาขาวิชา	ทำงานแล้ว	ยังไม่ได้ทำงาน	ศึกษาต่อ
วิทยาศาสตร์สุขภาพ	95.2	0.5	4.3
วิทยาศาสตร์และเทคโนโลยี	81.7	7.5	10.8
มนุษยศาสตร์และสังคมศาสตร์	77.5	17.5	5.0



## การก่อสร้างอาคารเรียนและอาคารใหม่

ในปีงบประมาณ 2538 มหาวิทยาลัยเชียงใหม่ ได้รับจัดสรรงบประมาณสำหรับโครงการก่อสร้างผูกพันใหม่ทั้งสิ้น 8 โครงการ เป็นโครงการก่อสร้างอาคารเรียนและอาคารใหม่ เพื่อการจัดการเรียนการสอนโดยตรง 4 โครงการ ดังนี้

### โครงการก่อสร้างศูนย์ศึกษานานาชาติ

จากแนวนโยบายการพัฒนามหาวิทยาลัยเชียงใหม่สู่ความเป็นนานาชาติ มหาวิทยาลัยจึงได้ดำเนินโครงการความร่วมมือทางวิชาการกับมหาวิทยาลัยต่างประเทศแลกเปลี่ยนนักวิชาการ นักวิจัย นักศึกษาสาขาต่าง ๆ เปิดการสอนระดับปริญญาโท หลักสูตรนานาชาติ ดำเนินการจัดฝึกอบรมระยะสั้นทางด้านการศึกษาให้กับนักศึกษานานาชาติ แนวนโยบายดังกล่าวสอดคล้องกับนโยบายของรัฐบาล และเพื่อให้การดำเนินงานพัฒนาได้อย่างมีประสิทธิภาพสูงสุด มหาวิทยาลัยเชียงใหม่จึงได้รับการสนับสนุนงบประมาณสำหรับโครงการก่อสร้างศูนย์ศึกษานานาชาติขึ้นเพื่อใช้เป็นอาคารบริหารและจัดการเรียนการสอนและเป็นศูนย์กลางการศึกษาและข้อมูลด้านวิชาการนานาชาติ ใช้เป็นอาคารที่พักสำหรับอาจารย์นักวิชาการและนักศึกษานานาชาติ เพื่อแลกเปลี่ยนความรู้ความเข้าใจ ประสบการณ์ ตลอดจนจิตวิญญาณธรรม มีระยะเวลาดำเนินงาน 3 ปี (2538 - 2540) มีลักษณะอาคารและงบประมาณดังนี้

เป็นอาคารคอนกรีตเสริมเหล็กขนาด 3 ชั้น

พื้นที่ 5,000 ตารางเมตร

วงเงินงบประมาณรวมทั้งสิ้น 42.980 ล้านบาท

### โครงการก่อสร้างอาคารเรียนและบริหารคณะสัตวแพทยศาสตร์

ตามมติคณะรัฐมนตรีได้กำหนดให้วิชาชีพสัตวแพทย์เป็นสาขาวิชาขาดแคลนและให้จัดการผลิตบัณฑิตเพิ่มขึ้น มหาวิทยาลัยเชียงใหม่มีศักยภาพมีความพร้อมที่จะผลิตสัตวแพทย์ที่มีคุณภาพเพื่อตอบสนองและสอดคล้องรองรับต่อการขยายตัวของอุตสาหกรรมเลี้ยงสัตว์ในประเทศ มหาวิทยาลัยเชียงใหม่จึงได้รับการสนับสนุน

งบประมาณสำหรับโครงการก่อสร้างอาคารเรียนและบริหารคณะสัตวแพทยศาสตร์ เพื่อใช้เป็นอาคารที่ทำการ เป็นสถานที่สำหรับการเรียนการสอนรองรับการจัดตั้งคณะสัตวแพทยศาสตร์มีระยะเวลาดำเนินงาน 3 ปี (2538 - 2540) มีลักษณะอาคารและงบประมาณดังนี้

เป็นอาคารคอนกรีตเสริมเหล็ก 3 ชั้น

พื้นที่ 13,758 ตารางเมตร

งบประมาณ 103.354 ล้านบาท

### โครงการก่อสร้างอาคารเรียนและบริหารคณะอุตสาหกรรมเกษตร

สร้างขึ้นเพื่อใช้เป็นอาคารที่ทำการและเป็นสถานที่สำหรับการเรียนการสอน รองรับการจัดตั้งคณะอุตสาหกรรมเกษตรมีระยะเวลาดำเนินงาน 3 ปี (2538 - 2540) มีลักษณะอาคารและงบประมาณดังนี้

เป็นอาคารคอนกรีตเสริมเหล็ก 4 ชั้น

พื้นที่ 22,781 ตารางเมตร

วงเงินงบประมาณรวมทั้งสิ้น 167 ล้านบาท

### โครงการก่อสร้างอาคารปฏิบัติการคณะพยาบาลศาสตร์

เพื่อใช้เป็นสถานที่สำหรับฝึกปฏิบัติงานด้านการเรียนการสอนนักศึกษาพยาบาลศาสตร์ มีระยะเวลาดำเนินงาน 2 ปี (2538 - 2539) มีลักษณะอาคารและงบประมาณดังนี้

เป็นอาคารคอนกรีตเสริมเหล็ก 2 ชั้น

พื้นที่ 2,100 ตารางเมตร

วงเงินงบประมาณรวมทั้งสิ้น 15.225 ล้านบาท

# การส่งเสริมและพัฒนาวิชาการ

การพัฒนาวิชาการ

การสนับสนุนงานวิชาการ

การพัฒนาบุคลากร

# การส่งเสริมและพัฒนามหาวิชาการ

เพื่อให้มหาวิทยาลัยเชียงใหม่เป็นศูนย์รวมความเป็นเลิศทางวิชาการอย่างแท้จริง มหาวิทยาลัยจึงมุ่งส่งเสริมและพัฒนามหาวิชาการ อันจะก่อให้เกิดประโยชน์สูงสุดต่อประสิทธิภาพของคุณภาพบัณฑิตที่ผลิตสู่สังคม

มหาวิทยาลัยได้จัดตั้ง คณะกรรมการวิชาการมหาวิทยาลัย ขึ้นเพื่อดำเนินงานเกี่ยวกับการส่งเสริมและพัฒนามหาวิชาการ

- เสนอนโยบายทางวิชาการเพื่อสภามหาวิทยาลัยพิจารณา
- กำหนดและเสนอมาตรฐานหลักสูตร
- พิจารณากลับกรองหลักสูตรใหม่
- กำหนดหลักสูตรใหม่ ที่ควรจะมีการสอนในมหาวิทยาลัย
- พิจารณาให้ความเห็นในการปรับปรุงแก้ไขหลักสูตรเดิม
- กำหนดมาตรฐานการเรียน การสอน การวัดผลการศึกษาของมหาวิทยาลัยอื่น ๆ ที่สภามหาวิทยาลัยมอบหมาย

และมีคณะกรรมการบริหารและประสานงานวิชาการ กำหนดหน้าที่ดังนี้

- พิจารณาระเบียบ และข้อบังคับว่าด้วยการศึกษา
- พิจารณาหลักสูตรและรายละเอียดเกี่ยวกับหลักสูตรสาขาวิชาต่าง ๆ ที่ขอเปิดใหม่ ขอปรับปรุงแก้ไขและขอยกเลิก
- พิจารณากระบวนวิชาที่ขอเปิดใหม่ขอปรับปรุงแก้ไขและขอยกเลิก
- พิจารณาปัญหาที่เกิดจากการนำระเบียบข้อบังคับ หลักสูตรต่าง ๆ ไปปฏิบัติ
- พิจารณาการจัดกิจกรรมส่งเสริมและ

พัฒนามหาวิชาการ ให้สอดคล้องกับนโยบายของมหาวิทยาลัยเชียงใหม่

- ประสานงานในการบริหารวิชาการและการจัดการศึกษาของมหาวิทยาลัย
- ประสานงานการจัดกิจกรรมส่งเสริมและพัฒนามหาวิชาการระหว่างหน่วยงานที่เกี่ยวข้อง
- พิจารณาให้ความเห็นแก่มหาวิทยาลัยและประสานงานเพื่อพัฒนาอาจารย์ ในด้านการเรียนการสอน ตำรา การวิจัย การบริหาร การศึกษา และอื่น ๆ
- พิจารณาให้ความเห็นแก่มหาวิทยาลัย ในส่วนที่เกี่ยวข้องกับงานด้านวิชาการที่มหาวิทยาลัยมอบหมาย

## การพัฒนามหาวิชาการ

เนื่องจากมหาวิทยาลัยเป็นสถาบันการศึกษางานด้านวิชาการจึงเป็นงานสำคัญที่มหาวิทยาลัยมุ่งพัฒนาอย่างจริงจัง กิจกรรมส่งเสริมและพัฒนามหาวิชาการมีหลายด้าน เช่น

### การปรับปรุงและพัฒนาหลักสูตรกระบวนวิชา

เพื่อให้เหมาะสมกับความก้าวหน้าทางวิชาการ และสอดคล้องกับทิศทางในการพัฒนาประเทศ มหาวิทยาลัยจึงดำเนินการปรับปรุงหลักสูตรทั้งระดับปริญญาตรีและบัณฑิตศึกษา ในระดับปริญญาตรีมีหลายลักษณะ ดังนี้

-ปรับปรุงหลักสูตร จำนวน	43	สาขาวิชา
-ปรับปรุงแผนกำหนดการศึกษา	36	สาขาวิชา
-ปรับปรุงหลักสูตรวิชาโท	3	วิชาโท
-เปิดสอนวิชาโทใหม่	3	วิชาโท
-เปลี่ยนชื่อหลักสูตรสาขาวิชา	1	สาขาวิชา
-เปิดกระบวนวิชาใหม่	180	กระบวนวิชา
-ปรับปรุงกระบวนวิชา	140	กระบวนวิชา
-ปิดสอนกระบวนวิชา	11	กระบวนวิชา

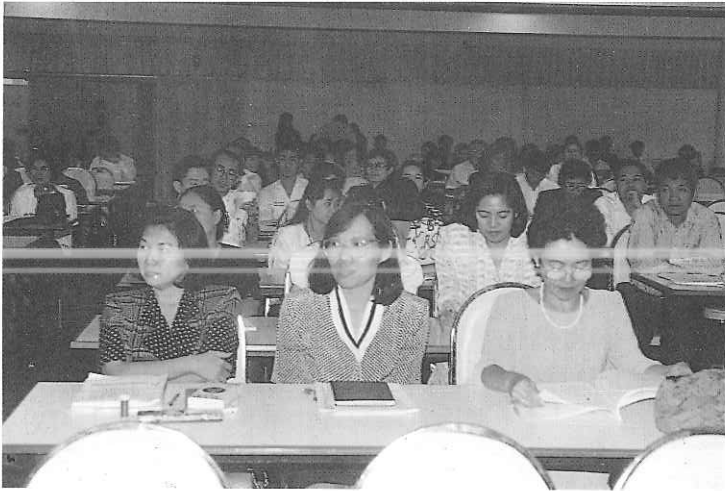

ศาสตราจารย์ โชติ ชีตรานนท์ อธิการบดี มหาวิทยาลัยเชียงใหม่ เป็นประธานเปิดการประชุมบทบาทอาจารย์ที่ปรึกษา แก่อาจารย์และหัวหน้างานบริการการศึกษาจากคณะต่างๆของมหาวิทยาลัยเชียงใหม่



อาจารย์ เทอดศักดิ์ โกไศยกานนท์ รองอธิการบดีฝ่ายสวัสดิการเป็นประธานเปิดการประชุมเชิงปฏิบัติการเรื่อง การพัฒนาทางวิทยาศาสตร์และเทคโนโลยี ของพอลิเมอร์วิศวกรรมแก่คณาจารย์ และบุคลากรผู้ปฏิบัติงานผู้เกี่ยวข้องทั้งภาครัฐและเอกชน



**การจัดประชุมสัมมนาวิชาการ**  
มหาวิทยาลัยได้จัดประชุมสัมมนาทางวิชาการเพื่อแลกเปลี่ยนประสบการณ์ ความรู้และผลงานทางวิชาการ แสวงหาแนวทางการพัฒนาและนำผลที่ได้ไปพัฒนาด้านวิชาการของมหาวิทยาลัย

ในปีนี้คณะ/หน่วยงานได้จัดกิจกรรมต่าง ๆ มากมาย ผู้เข้าร่วมกิจกรรมมีทั้งอาจารย์นักวิชาการ เจ้าหน้าที่ และผู้สนใจจากหน่วยงานต่าง ๆ ทั้งจากภายในและภายนอกมหาวิทยาลัย จากภายในและภายนอกประเทศ จากภาครัฐบาลและเอกชน กิจกรรมที่จัดมีหลายลักษณะ

**การส่งเสริมวิจัยและตำรา**

ตำราและเอกสารทางวิชาการเป็นส่วนสำคัญที่แสดงให้เห็นถึงความเป็นเลิศทางวิชาการและเป็นอุปสรรคการศึกษาที่สำคัญในการพัฒนาคุณภาพบัณฑิต

เพื่อให้การผลิตตำราและเอกสารทางวิชาการได้รับการพัฒนาอย่างมีประสิทธิภาพมากยิ่งขึ้น ในระดับมหาวิทยาลัยจึงได้แต่งตั้งคณะกรรมการโครงการตำรามหาวิทยาลัยเชียงใหม่ขึ้น เพื่อส่งเสริมการผลิตตำราและเอกสาร

รองศาสตราจารย์ ดร.ลือชัย จูลาสัย รองอธิการบดีฝ่ายวิจัยและเทคโนโลยี มหาวิทยาลัยเชียงใหม่ กล่าวเปิดการสัมมนาวิชาการ ไอที : การอุดมศึกษาของไทย แก่นักวิชาการ นักวิจัย นักวิทยาศาสตร์ และผู้สนใจจากหน่วยงานองค์กรต่าง ๆ สังกัดทบวงมหาวิทยาลัยของรัฐรวมทั้งภาคเอกชนและรัฐวิสาหกิจทั้งในและต่างประเทศ

ทางวิชาการให้มีคุณภาพเพียงพอต่อความต้องการของนักศึกษา ช่วยดำเนินการประสานงานตลอดจนให้ข้อเสนอแนะมหาวิทยาลัยเกี่ยวกับการส่งเสริมและสนับสนุนการผลิตตำรา และเอกสารทางวิชาการในปี 2538 มีตำราที่จัดพิมพ์ 10 เรื่อง (จำนวน 14,610 เล่ม)

นอกจากผลิตตำราแล้วยังได้เปิดโอกาสให้คณาจารย์พัฒนาตนเองได้รับความรู้ความเข้าใจการผลิตผลงานต่าง ๆ จึงได้จัดประชุมทางวิชาการเรื่อง การผลิตผลงานทางวิชาการเพื่อข้อกำหนดตำแหน่งทางวิชาการ ช่วยให้ทราบแนวทางการพัฒนาเพื่อความก้าวหน้าในหน้าที่การงานอีกด้วย

### การพัฒนาระบบการลงทะเบียนเรียน

ระบบการลงทะเบียนของมหาวิทยาลัยเชียงใหม่ เริ่มตั้งแต่การใช้ระบบมือ (MANUAL) ต่อมามหาวิทยาลัยได้นำเทคโนโลยีคอมพิวเตอร์มาช่วย ตั้งแต่ปีการศึกษา 2528 โดยใช้ระบบ BATCH และได้ปรับเปลี่ยนมาใช้ระบบ ON-LINE ในปีการศึกษา 2530 เรื่อยมา และในปีการศึกษา 2533 ได้มีการนำระบบการลงทะเบียนแบบ PROGRAM PACKAGE REGISTRATION มาเสริมระบบ ON-LINE สำหรับนักศึกษา ระดับปริญญาตรีชั้นปีที่ 1 อีกด้วย ปัจจุบันนี้มหาวิทยาลัยได้รับนักศึกษาเพิ่มมากขึ้น ทำให้ระบบการจัดการศึกษามีปัญหาและอุปสรรคมากขึ้น นักศึกษาบางส่วนไม่สามารถลงทะเบียนให้เป็นไปตามแผนกำหนดการศึกษาได้ นอกจากนี้ยังมีผลกระทบด้านห้องเรียน ห้องปฏิบัติการ และด้านอาจารย์ผู้สอน ที่เป็นองค์ประกอบสำคัญยิ่งอีกด้วย ดังนั้น มหาวิทยาลัยจึงเห็นชอบให้นำระบบการลงทะเบียนล่วงหน้า (PREREGISTRATION) มาใช้เพื่อพัฒนาระบบการจัดการศึกษา อีกประการหนึ่ง การทราบจำนวนนักศึกษาที่ลงทะเบียนในแต่ละกระบวนวิชาล่วงหน้าจะเป็นประโยชน์ต่อการวางแผนการจัดการศึกษาเป็นอย่างดี

การพัฒนาอุปกรณ์สื่อโสตฯ ประจำห้องเรียนในอาคารเรียนรวม

รวมหลังที่ 5 ในวงเงิน 43.5 ล้านบาท แล้วเสร็จและเปิดใช้การในปี 2538 รวมห้องบรรยายทั้งสิ้น 37 ห้อง และได้สนับสนุนงบประมาณเพิ่มเติมอีกประมาณ 1 ล้านบาท เพื่อติดตั้งอุปกรณ์สื่อโสตฯ ชุดเครื่องเสียง เครื่องฉายภาพข้ามศีรษะพร้อมจอแขวน โดยคาดหวังว่าจะเป็น การเพิ่มคุณภาพประสิทธิภาพและประสิทธิผลของการจัดการศึกษาได้มากยิ่งขึ้นกว่าปัจจุบัน

### การสนับสนุนงานวิชาการ

มหาวิทยาลัยเชียงใหม่ส่งเสริมสนับสนุนและพัฒนาความรู้เชิงวิชาการด้านต่าง ๆ ทั้งในด้านข้อมูลวัสดุอุปกรณ์

สำนักหอสมุด เป็นแหล่งรวมความรู้ด้านต่าง ๆ มีทรัพยากรหลายรูปแบบไว้บริการมากมาย เช่น หนังสือ วารสาร หนังสือพิมพ์ กฤตภาค จุลสาร วัสดุโสตทัศนอุปกรณ์ สิ่งพิมพ์อิเล็กทรอนิกส์ (CD-ROM) มีทั้งภาษาไทยและภาษาต่างประเทศ

การให้บริการมีทั้งการให้ยืม และนั่งอ่านในสำนักหอสมุดให้บริการด้านเอกสารต่าง ๆ บริการช่วยการค้นคว้า บริการรวบรวมพจนานุกรม บริการเพิ่มข้อมูล บริการสืบค้นสารนิเทศจากฐานข้อมูล บริการแนะนำผู้ใช้ และให้ข้อมูลภาคเหนือ ให้บริการยืมระหว่างห้องสมุด นอกจากนี้ให้บริการโดยใช้ระบบคอมพิวเตอร์ในการสืบค้นข้อมูลจากฐานข้อมูลที่สำนักหอสมุดสร้างขึ้นเอง ให้บริการสืบค้นฐานข้อมูลจากภายในประเทศและต่างประเทศ ให้บริการในรูปแบบต่าง ๆ อีกหลายลักษณะมหาวิทยาลัยได้ส่งเสริมและสนับสนุนงานด้านการจัดการศึกษา ค้นคว้า วิจัย เสริมความรู้ทั้งนักศึกษาและบุคลากรได้จัดแหล่งฝึกหัดและทดลองปฏิบัติการให้นักศึกษาสาขาวิชาต่าง ๆ หลายด้าน อาทิเช่น

โรงเรียนสาธิตมหาวิทยาลัยเชียงใหม่

จัดตั้งขึ้นเพื่อเป็นแหล่งศึกษาค้นคว้าทดลองและวิจัยเกี่ยวกับวิชาต่าง ๆ ของคณะศึกษาศาสตร์ ส่งเสริมให้นักศึกษามีประสบการณ์ในการสังเกตการสอน

มหาวิทยาลัยเชียงใหม่ ได้ก่อสร้างอาคารเรียน

ส่วนร่วมในกิจกรรมบางประเภทของโรงเรียน จ. เป็นห้องทดลองหรือปฏิบัติการทางการสอน การฝึกงานและใช้เป็นสถานส่งเสริมการเรียนรู้พัฒนา การแก้ปัญาและกฤติดา

ปัจจุบันสอนทั้งระดับมัธยมศึกษาตอนต้นและมัธยมศึกษาตอนปลาย ในปี 2538 มีนักเรียนทั้งสิ้น 786 คน เป็นชาย 314 คน หญิง 472 คน มีห้องเรียนทั้งสิ้น 26 ห้อง

เนื่องจากความต้องการด้านการศึกษาของประชาชนในจังหวัดเชียงใหม่ และจังหวัดใกล้เคียงมีมากขึ้น และเพื่อให้มีสถานที่สำหรับการเรียนการสอนเพียงพอ ในปี 2538 มหาวิทยาลัยเชียงใหม่ได้รับงบประมาณจัดสรร สำหรับ โครงการก่อสร้างอาคารเรียนโรงเรียน สานิตมหาวิทยาลัยเชียงใหม่ มีระยะเวลาดำเนินงาน 2 ปี (2538 - 2539) มีลักษณะและงบประมาณดังนี้

เป็นอาคารคอนกรีตเสริมเหล็ก 3 ชั้น

พื้นที่ 1,350 ตารางเมตร

วงเงินงบประมาณรวม 8.1 ล้านบาท

#### สถานีวิทยเสียงสื่อสารมวลชน

ดำเนินการกระจายเสียงจากภาควิชาการสื่อสารมวลชน คณะมนุษยศาสตร์ มหาวิทยาลัยเชียงใหม่ มีวัตถุประสงค์เพื่อใช้เป็นที่พักปฏิบัติงานวิทยุกระจายเสียงตามหลักสูตรการศึกษาของนักศึกษา สาขาวิชาการสื่อสารมวลชน ให้บริการแก่ชุมชนในเชิงวิชาการ และเป็นแหล่งประชาสัมพันธ์ให้มหาวิทยาลัย ตลอดระยะเวลาที่ผ่านมาสถานีได้นำเสนอรายการหลายลักษณะ เช่น ข่าว ส่งเสริมความรู้และพัฒนาสังคม บันทึกโฆษณา ได้ปรับปรุงพัฒนารูปแบบและเนื้อหาเน้นคุณภาพในฐานะที่เป็นแหล่งผลิตนักวิชาการด้านการสื่อสารมวลชน

#### หนังสือพิมพ์อ่างแก้ว

ใช้เป็นแหล่งฝึกปฏิบัติงานของนักศึกษาและให้บริการวิชาการในการนำเสนอข้อมูลข่าวสาร ในปีที่ผ่านมาหนังสือพิมพ์อ่างแก้ว มหาวิทยาลัยเชียงใหม่ได้รับรางวัลหนังสือพิมพ์ดีเด่นติดต่อกัน 2 ปีซ้อน และได้รับรางวัลชมเชยข่าวดีเด่น “วิกฤติขยะในจังหวัดเชียงใหม่” จากสมาคมนักข่าวแห่งประเทศไทย ทั้งนี้เพื่อส่งเสริมและพัฒนาการจัดทำหนังสือพิมพ์และการทำข่าวของนักศึกษาวิชาวารสารศาสตร์ สื่อสารมวลชนในสถาบันอุดมศึกษา

เนื่องจากการนำเสนอเนื้อหาที่มีความสมบูรณ์รอบด้าน เป็นประโยชน์ต่อสังคม มีความคิดเห็นในเชิงสร้างสรรค์อยู่บนพื้นฐานเหตุผลและข้อเท็จจริง ยึดหลักการบรรณาธิกรณ รวมทั้งมีรูปภาพที่ดึงดูดความสนใจตรงตามเกณฑ์การตัดสิน หนังสือพิมพ์อ่างแก้วของมหาวิทยาลัยเชียงใหม่จึงได้รับรางวัลดังกล่าว ถือเป็นเกียรติยศ ความภูมิใจ และเป็นกำลังใจให้นักศึกษาและคณาจารย์ได้ร่วมกันสร้างสรรค์ผลงานให้มีคุณภาพดียิ่งขึ้น สถานีและไร่ฝึกคณะเกษตรศาสตร์

สถานีและไร่ฝึกคณะเกษตรศาสตร์ใช้เป็นสถานที่ให้บริการแก่นักศึกษาเพื่อเสริมความรู้ และประสบการณ์ทางวิชาชีพการเกษตร มีสถานีวิจัยและศูนย์ฝึกอบรมการเกษตรซึ่งเป็นตัวแทนของพื้นที่ลุ่มและพื้นที่ดอนรวม 5 สถานี ดังนี้

1. สถานีวิจัยการเกษตรในเขตชลประทานตั้งอยู่ในบริเวณมหาวิทยาลัยเชียงใหม่ มีพื้นที่ 50 ไร่
2. สถานีวิจัยและศูนย์ฝึกอบรมการเกษตรแม่เหียะ ตั้งอยู่บนพื้นที่ดอนเชิงเขา ห่างจากมหาวิทยาลัยไปทางตะวันออกเฉียงใต้ มีพื้นที่ประมาณ 1,293 ไร่
3. สถานีวิจัยและศูนย์ฝึกอบรมการเกษตรที่สูงขุนช่างเคียน ตั้งอยู่ใกล้หมู่บ้านแม้ว ขุนช่างเคียน

อุทยานแห่งชาติ สุเทพ-ปุ๋ย มีพื้นที่ประมาณ 20 ไร่

4.สถานีวิจัยการเกษตรที่สูง ดอยป่าเกี๊ยะ ตั้งอยู่ที่ ต.แม่นะ อ.เชียงดาว ห่างจากมหาวิทยาลัยไปทางเหนือ มีพื้นที่ประมาณ 30 ไร่

5.สถานีวิจัยการเกษตรที่สูงหนองหอยตั้งอยู่ทางทิศตะวันตกเฉียงใต้ในเขต อ.แม่อิง มีพื้นที่ประมาณ 50 ไร่

### โครงการศูนย์ศึกษาเด็กเล็ก

เนื่องจากในสภาพปัจจุบันผู้ประกอบการไม่สามารถดูแลบุตรได้ด้วยตนเอง ด้วยเหตุผลต่าง ๆ ทำให้ขาดแคลนผู้ดูแลเด็กที่มีคุณภาพ

คณะพยาบาลศาสตร์ มหาวิทยาลัยเชียงใหม่จึงได้จัดโครงการศูนย์ศึกษาเด็กเล็กขึ้น เพื่อส่งเสริมให้เด็กมีการเจริญเติบโต มีพัฒนาการเหมาะสมทั้งร่างกายและจิตใจทำให้เด็กรู้จักการอยู่ร่วมกันกับผู้อื่น ตลอดจนส่งเสริมให้เด็กมีสุขภาพสมบูรณ์และมีสุขนิสัยที่ดี

เด็กที่รับไว้ในความดูแลมีอายุระหว่าง 6 สัปดาห์ ถึง 3 ขวบ โดยจะให้บริการด้านโภชนาการ จัดอาหาร ดูแลสุขภาพ จัดกิจกรรมเพื่อส่งเสริมพัฒนาการของเด็ก สร้างเสริมสุขนิสัยที่ดีให้เด็ก ให้คำแนะนำต่าง ๆ ในการดูแลเด็กให้ผู้ปกครอง

### โครงการเตรียมหญิงตั้งครรภ์เพื่อการคลอด

การตั้งครรภ์และการคลอดเป็นกระบวนการทางธรรมชาติที่ก่อให้เกิดภาวะการเปลี่ยนแปลงทั้งร่างกายและจิตใจ ภาควิชาการพยาบาลสูติศาสตร์และนรีเวชวิทยา คณะพยาบาลศาสตร์ มหาวิทยาลัยเชียงใหม่ ได้ตระหนักถึงความสำคัญดังกล่าวจึงจัดตั้งโครงการนี้ขึ้น ทั้งนี้เพื่อบริการสอนหญิงตั้งครรภ์ในการเตรียมตัวเพื่อการคลอดช่วยให้เกิดความมั่นใจในการเลี้ยงดูบุตรได้อย่างมีประสิทธิภาพและใช้เป็นแหล่งศึกษาฝึกปฏิบัติการเฉพาะด้านแก่นักศึกษา ให้บริการด้านการศึกษาค้นคว้า



โครงการศูนย์ศึกษาเด็กเล็ก จัดงานวันปีใหม่ให้เด็กในโครงการ



กิจกรรมโครงการเตรียมหญิงตั้งครรภ์เพื่อการคลอด

วิจัย และให้บริการทางวิชาการโดยการจัดอบรมให้พยาบาลและผู้สนใจทั่วไป

การดำเนินงานของโครงการได้รับความสนใจและมีผู้เข้าร่วมโครงการด้วยเป็นจำนวนมาก

### โครงการศูนย์ส่งเสริมสุขภาพผู้สูงอายุ

เป็นโครงการของคณะพยาบาลศาสตร์ จัดตั้งขึ้นเพื่อเป็นแหล่งศึกษาและฝึกปฏิบัติของนักศึกษา และเป็นสถานที่สำหรับสมาชิกในการทำกิจกรรมร่วมกัน เช่น กิจกรรมด้านการป้องกันโรคและส่งเสริมดูแลสุขภาพอนามัยทั้งทางร่างกาย จิตใจและสังคม กิจกรรมทางศาสนาส่งเสริมและบำรุงศาสนา กิจกรรมที่เป็นประโยชน์ต่อส่วนรวม สังคมและประเทศชาติ กิจกรรมการออกกำลังกาย กิจกรรมนันทนาการ ทักษะศึกษา เป็นต้น

ในปี 2538 ได้จัดกิจกรรมต่าง ๆ มากมายก่อให้เกิดประโยชน์แก่สมาชิกซึ่งเป็นผู้สูงอายุได้เป็นอย่างดี



## โครงการดูแลสุขภาพที่บ้าน

คณะพยาบาลศาสตร์ มหาวิทยาลัยเชียงใหม่ร่วมกับโรงพยาบาลนครพิงค์ จัดโครงการดูแลสุขภาพที่บ้านขึ้น เพื่อให้บริการด้านสุขภาพแก่ผู้รับบริการถึงที่บ้าน เริ่มดำเนินการในเขตอำเภอเมือง และอำเภอแมริม จังหวัดเชียงใหม่

โครงการนี้ช่วยให้ผู้ป่วยที่จำหน่ายออกจากโรงพยาบาลหรือมีปัญหาสุขภาพเรื้อรัง ตลอดจนครอบครัวมีความรู้ความสามารถและมีส่วนร่วมในการดูแล



กิจกรรมโครงการดูแลสุขภาพที่บ้าน

สุขภาพตนเองและผู้ป่วยอย่างใกล้ชิด ช่วยให้ประหยัดเวลาและค่าใช้จ่ายในการรักษาพยาบาล

การบริการมีหลายลักษณะ ทั้งการรักษาพยาบาล การสอนแนะนำ ให้คำปรึกษา ฟันฟูและป้องกันความพิการ ประคับประคองจิตใจ จากแพทย์พยาบาล นักกายภาพบำบัด นักโภชนาการ นักสังคมสงเคราะห์และผู้เกี่ยวข้องซึ่งคัดเลือกให้เหมาะสมกับความต้องการของผู้ป่วยและครอบครัว

## ศูนย์สตรีศึกษา

มหาวิทยาลัยเชียงใหม่ได้จัดตั้งศูนย์สตรีศึกษาขึ้นในคณะสังคมศาสตร์ทั้งนี้เพื่อสนองรับนโยบายของรัฐบาลและขณะเดียวกัน มหาวิทยาลัยโดยคณะสังคมศาสตร์สนใจปัญหาเกี่ยวกับสตรีประกอบกับมีบุคลากรที่มีความสามารถและเชี่ยวชาญเฉพาะด้านอยู่แล้ว จึงได้จัดตั้งศูนย์สตรีศึกษาขึ้น เพื่อสนับสนุนการศึกษา ค้นคว้าวิจัย เผยแพร่แลกเปลี่ยนความรู้ทางวิชาการเกี่ยวกับปัญหาสตรีประสานงานกับหน่วยงานของทางราชการเกี่ยวกับปัญหาสตรี

ศูนย์สตรีศึกษา มีศูนย์ข้อมูลให้บริการ สิ่งพิมพ์ เทป เอกสาร สื่อวัสดุต่าง ๆ เนื้อหาวิชาการเกี่ยวกับสตรี นอกจากนี้ยังได้จัดกิจกรรมหลายลักษณะ เช่น จัดประชุม อภิปราย บรรยายพิเศษ ทั้งจัดขึ้นเองและจัดร่วมกับหน่วยงานอื่นทั้งภายในประเทศและต่างประเทศ



การสัมมนาเชิงปฏิบัติการนานาชาติเรื่อง "ผู้หญิง ครอบครัว และการป้องกันโรคเอดส์" จัดโดยศูนย์สตรีศึกษา คณะสังคมศาสตร์ และ AIDSAP



## การพัฒนาบุคลากร

มหาวิทยาลัยให้ความสำคัญต่อการพัฒนาทรัพยากรบุคคลอย่างยิ่ง เพื่อให้บุคลากรของมหาวิทยาลัยใช้ขีดความสามารถปฏิบัติงานได้อย่างมีประสิทธิภาพตลอดจนมีขวัญและกำลังใจในการปฏิบัติงานอันจะส่งผลให้มหาวิทยาลัยบรรลุวัตถุประสงค์ในหน้าที่หลัก 4 ประการคือการจัดการเรียนการสอน การดำเนินการค้นคว้าวิจัย การให้บริการทางวิชาการแก่ชุมชน และการทำนุบำรุงศิลปวัฒนธรรม โดยเฉพาะอย่างยิ่งการสนองตอบนโยบายที่จะพัฒนามหาวิทยาลัยสู่ความเป็นมหาวิทยาลัยระดับสากลทัดเทียมกับสถาบันการศึกษาในระดับเดียวกับของนานาอารยประเทศ ซึ่งลักษณะการดำเนินการเพื่อพัฒนาบุคลากรของมหาวิทยาลัยประกอบไปด้วยการศึกษาต่อของบุคลากร การฝึกอบรม การดูงาน การจัดประชุมสัมมนา ปรุมนิเทศ ซึ่งในปีงบประมาณ 2538 สรุปได้ ดังนี้

### 1. การศึกษาต่อ

มหาวิทยาลัยเชียงใหม่ได้ให้ความสำคัญอย่างยิ่งต่อการพัฒนาทรัพยากรบุคคลให้มีความรู้ ความสามารถ โดยสนับสนุนให้บุคลากรของมหาวิทยาลัยได้มีโอกาสลาศึกษาต่อเพื่อเพิ่มพูนความรู้ประสบการณ์ และคุณวุฒิในสาขาวิชาและในสายงานของตนให้ทันกับความเจริญก้าวหน้าของวิทยาการสมัยใหม่ ซึ่งเมื่อบุคลากรเหล่านี้ได้สำเร็จการศึกษากลับเข้ามาปฏิบัติงานแล้วก็จะได้นำเอาความรู้ที่ตนได้ศึกษามาถ่ายทอดในการสอนและการปฏิบัติงานด้านต่าง ๆ ให้สอดคล้องกับนโยบายของมหาวิทยาลัยที่จะพัฒนาตนเองให้ไปสู่ความเป็นมหาวิทยาลัยระดับสากล ซึ่งในปี 2538 มหาวิทยาลัยได้สนับสนุนให้บุคลากรลาศึกษาต่อ จำแนกได้ดังนี้

ศึกษาต่อภายในประเทศ	จำนวน 98 ราย
ศึกษาต่อต่างประเทศ	จำนวน 120 ราย

ประเภทของบุคลากรที่ศึกษาต่อ

บุคลากรทางวิชาการ

จำนวน 151 ราย

บุคลากรช่วยวิชาการและธุรการ จำนวน 67 ราย

### 2. การฝึกอบรม ประชุม สัมมนา ดูงาน

ในช่วงปีงบประมาณ 2538 มหาวิทยาลัยได้สนับสนุนให้บุคลากรมีโอกาสพัฒนาความรู้ ทักษะและหาประสบการณ์โดยการเข้าร่วมการฝึกอบรม ดูงาน และเข้าร่วมประชุมสัมมนากับสถาบันองค์การต่าง ๆ ทั้งภายในประเทศและต่างประเทศรวม 86 ครั้ง นอกจากนี้ยังมีบุคลากรที่ไปร่วมประชุม สัมมนา ดูงานภายในประเทศ รวม 1,025 ครั้ง

### 3. โครงการพัฒนาบุคลากร

มหาวิทยาลัยเชียงใหม่ได้จัดโครงการพัฒนาบุคลากรทั้งสายงานวิชาการและสายงานสนับสนุนวิชาการ ในลักษณะของกิจกรรมการฝึกอบรม การดูงาน การปรุมนิเทศ การสัมมนาเพื่อให้ได้รับความรู้และประสบการณ์เพิ่มขึ้นและสามารถนำไปพัฒนาตนเองในการปฏิบัติงานโดยจำแนกตามประเภทของบุคลากร ได้ดังนี้

#### 3.1 โครงการพัฒนาอาจารย์

อาจารย์เป็นทรัพยากรบุคคลที่สำคัญยิ่งในการถ่ายทอดความรู้ด้านต่าง ๆ ให้แก่ศึกษาทั้งนี้เพื่อพัฒนามหาวิทยาลัยสู่ความเป็นเลิศทางวิชาการ

มหาวิทยาลัยเชียงใหม่ได้ตระหนักถึงความสำคัญของอาจารย์จึงได้จัดกิจกรรมขึ้นเพิ่มพูนประสบการณ์ทางวิชาการให้อาจารย์หลายลักษณะ อาทิเช่น

1. ปรุมนิเทศอาจารย์ใหม่ประจำปีการศึกษา 2538 เพื่อปลูกฝังแนวความคิดในการเป็นอาจารย์ผู้ถ่ายทอดวิชาการด้านต่าง ๆ แก่นักศึกษา

2. จัดโครงการสำหรับผู้บริหารมหาวิทยาลัยระดับภาควิชาดังนี้

- เทคนิคการบริหารงานในมหาวิทยาลัย
- สัมมนาผู้บริหาร มข. ประจำปี 2538
- โครงการพัฒนานักบริหาร

ทั้งนี้ เพื่อแลกเปลี่ยนข้อคิดเห็นประสบการณ์ระหว่าง

ผู้เข้าประชุมและวิทยากร ช่วยผู้บริหารให้สามารถบริหารงานวิชาการของมหาวิทยาลัยได้อย่างมีประสิทธิภาพและเป็นพื้นฐานพัฒนาไปสู่การเป็นผู้บริหารระดับสูงต่อไป

3. สนับสนุนความก้าวหน้าทางวิชาการของอาจารย์และผู้ช่วยวิชาการโดยการจัดสัมมนา ดังนี้

- การผลิตผลงานทางวิชาการเพื่อขอกำหนดตำแหน่งทางวิชาการ

- การวิจัยเพื่อพัฒนางาน

4. จัดโครงการพัฒนาทักษะอาจารย์ในการสอนและประเมินผลพัฒนาหลักสูตรและการเป็นอาจารย์ที่ปรึกษา ดังนี้

- การประกันและควบคุมคุณภาพการศึกษา

- การใช้และการผลิตสื่อการสอน

- การเขียนวิเคราะห์ข้อสอบและการตัดเกรด

- การใช้และการผลิตสื่อการสอน

(คณะพยาบาลศาสตร์)

- การสร้างบทเรียนด้วยคอมพิวเตอร์ (รุ่นที่ 1)

- เทคนิคการสอนและการเสริมสร้างบุคลิกภาพ

- การเสริมสร้างบุคลิกภาพ (คณะพยาบาลศาสตร์)

- บทบาทอาจารย์ที่ปรึกษา

5. จัดงานประชุมสัมมนาเพื่อส่งเสริมและพัฒนาความรู้เฉพาะด้าน ดังนี้

- การพัฒนาการเรียนการสอนสาขาวิชา  
ทันตแพทยศาสตร์

- การสืบค้นข้อมูลด้วยคอมพิวเตอร์

- การพัฒนาทรัพยากรมนุษย์ในทศวรรษหน้า

3.2 โครงการพัฒนาบุคลากรสนับสนุนวิชาการได้แก่

1. โครงการฝึกอบรมและดูงานด้านการบริหารสำหรับผู้บังคับบัญชาระดับหัวหน้างาน หัวหน้าฝ่ายของงานสนับสนุนวิชาการ

เพื่อให้ผู้เข้าอบรมได้รับความรู้ไปบริหารงานสนับสนุนวิชาการในความรับผิดชอบของตนได้อย่างเป็นระบบ เปิดโอกาสให้ผู้เข้ารับการฝึกอบรมได้แลกเปลี่ยนความรู้ทัศนคติและประสบการณ์ในการบริหาร

งานซึ่งกันและกันและมีโอกาสหาประสบการณ์ในการดูงานด้านบริหารหน่วยงานขององค์กรในต่างประเทศ เนื้อหาของหลักสูตรการฝึกอบรมประกอบด้วยแนวความคิดด้านการบริหารและการจัดการสมัยใหม่ การวางแผนการติดต่อสื่อสารและการประสานงานการแก้ปัญหาอย่างมีระบบ การสร้างทีมงานและการเดินทางไปดูงาน ณ ประเทศสาธารณรัฐสิงคโปร์

2. โครงการปฐมนิเทศข้าราชการใหม่ประจำปี 2538

เพื่อที่จะให้ข้าราชการใหม่จำนวน 150 คน ได้ทราบและเข้าใจถึงประวัติความเป็นมา นโยบาย เป้าหมาย ระบบการบริหารงานของมหาวิทยาลัย ตลอดจนสิทธิประโยชน์ที่ข้าราชการจะได้รับจากราชการ อันจะก่อให้เกิดกำลังใจ และปฏิบัติงานในหน้าที่ได้อย่างมีประสิทธิภาพสอดคล้องกับนโยบายและเป้าหมายที่มหาวิทยาลัยกำหนดไว้ นอกจากนี้เพื่อให้ผู้เข้ารับราชการใหม่ได้รับทราบสิทธิและความก้าวหน้าในงานราชการและมีความเข้าใจในหลักการทำงานร่วมกัน อันได้แก่ การประสานงาน จิตวิทยาในการทำงานร่วมกัน มนุษยสัมพันธ์ ตลอดจนคุณธรรมในการทำงานร่วมกัน มหาวิทยาลัยจึงจัดปฐมนิเทศครั้งนี้ ขึ้นระหว่าง วันที่ 7 - 8 กรกฎาคม 2538 ณ สำนักบริการวิชาการ มหาวิทยาลัยเชียงใหม่ และโรงแรมเวียงอินทร์ จังหวัดเชียงราย

3. โครงการฝึกอบรมและดูงานด้านบริหารสำหรับผู้บังคับบัญชาระดับหัวหน้างาน/หัวหน้าฝ่าย รุ่นที่ 2

โครงการดังกล่าวเป็นการจัดฝึกอบรมฯ ลักษณะเดียวกันกับโครงการในรุ่นที่ 1 แตกต่างกันในเรื่องของหลักสูตรของการฝึกอบรมซึ่งจะให้ความสำคัญในเรื่องของการบริหารการเปลี่ยนแปลง การวางแผนอย่างมีระบบ การทำงานเป็นทีม ภาวะผู้นำและการจูงใจ การประสานงาน การติดตามงาน และการประเมินผลงาน มนุษยสัมพันธ์ การบริหารงานสมัยใหม่ ซึ่งมีวัตถุประสงค์ เพื่อให้ผู้เข้ารับการอบรมดูงานได้นำเอาความรู้ประสบการณ์ที่ได้รับไปบริหารงานสนับสนุนวิชาการในความรับผิดชอบของตนได้อย่างเป็นระบบ และผู้เข้ารับการอบรมได้มีโอกาสแลกเปลี่ยน ความรู้ ทัศนคติ และประสบการณ์

ในการบริหารงานซึ่งกันและกัน นอกจากนี้ยังมีโอกาส ในเมืองคุนหมิง สาธารณรัฐประชาชนจีน ระหว่างวันที่  
หาประสบการณ์ในการดูงานด้านบริหารของหน่วยงานของ 27 - 30 กรกฎาคม 2538  
องค์กรในต่างประเทศ ซึ่งได้แก่สถาบันการศึกษาบางแห่ง

#### การพัฒนาบุคลากรทางวิชาการในช่วงปีงบประมาณ 2538

คณะ	ศึกษาต่อ (คน)		ฝึกอบรม ทั้งในและต่าง ประเทศ (ครั้ง)	ประชุมสัมมนา ดูงาน ทั้งใน และต่าง ประเทศ (ครั้ง)
	ในประเทศ	ต่างประเทศ		
คณะมนุษยศาสตร์	6	7	18	-
คณะศึกษาศาสตร์	3	-	1	-
คณะจิตรศิลป์	1	1	1	23
คณะสังคมศาสตร์	1	3	-	80
คณะวิทยาศาสตร์	1	-	24	256
คณะวิศวกรรมศาสตร์	2	31	-	-
คณะแพทยศาสตร์	7	15	8	-
คณะเกษตรศาสตร์	-	7	6	-
คณะทันตแพทยศาสตร์	14	11	-	20
คณะเภสัชศาสตร์	1	9	2	160
คณะเทคนิคการแพทย์	5	6	1	293
คณะพยาบาลศาสตร์	2	11	11	122
คณะอุตสาหกรรมเกษตร	1	1	12	40
คณะบริหารธุรกิจ	-	4	2	31
คณะเศรษฐศาสตร์	-	1	-	-
รวม	44	107	86	1,025

#### 4. การจัดสวัสดิการบุคลากร

บุคลากรเป็นทรัพยากรที่สำคัญที่สุดในการดำเนินงานของมหาวิทยาลัย เพื่อให้เกิดประสิทธิภาพและแรงจูงใจให้บุคลากรของมหาวิทยาลัยมีกำลังใจในการปฏิบัติงาน เรื่องของการจัดสวัสดิการให้แก่บุคลากรจึงมีความสำคัญยิ่งซึ่งมหาวิทยาลัยได้คำนึงถึงสวัสดิภาพ

และสวัสดิการหลายด้านที่จะมอบให้บุคลากรของมหาวิทยาลัยในลักษณะต่างๆ อาทิ

4.1 การให้บริการด้านสุขภาพอนามัย มหาวิทยาลัยได้จัดคลินิกเพื่อให้การรักษาเบื้องต้นแก่บุคลากรและญาติ ณ เรือนรับรองไผ่ล้อมภายในบริเวณมหาวิทยาลัย โดยมีแพทย์จากโรงพยาบาลมหาราชนคร

เชียงใหม่ คอยให้บริการทุกวันทำการ

4.2 การให้บริการของหน่วยงานด้านการเงิน และการเบิกจ่ายเงินเดือนบุคลากรผ่านบัญชีเงินฝากโดยความร่วมมือของสถาบันการเงิน มหาวิทยาลัยมีสหกรณ์ออมทรัพย์มหาวิทยาลัยเชียงใหม่ เพื่อให้บริการทางการเงินทั้งการออมทรัพย์และการกู้ยืมตลอดถึงการสร้างหลักประกันชีวิตในลักษณะกองทุนรวมใจแก่บุคลากรหรือลูกจ้างประจำของมหาวิทยาลัยที่เป็นสมาชิกของสหกรณ์ฯ นอกจากนี้ยังมีบริการของธนาคารออมสิน ธนาคารพาณิชย์บางแห่ง ซึ่งได้เปิดสำนักงานสาขาหรือตู้บริการเงินด่วนของธนาคารขึ้นภายในมหาวิทยาลัย การให้บริการทางด้านไปรษณีย์ภัณฑ์และการสื่อสาร โดยมีที่ทำการไปรษณีย์โทรเลขและการสื่อสารแห่งประเทศไทย เพื่ออำนวยความสะดวกแก่ประชากรภายในมหาวิทยาลัย ซึ่งหมายรวมถึงบุคลากรของมหาวิทยาลัยและประชาชนบริเวณใกล้เคียง

4.3 การให้ทุนการศึกษาแก่ทายาทของข้าราชการและลูกจ้างที่มีรายได้น้อย เพื่อให้บุคลากรเกิดขวัญและกำลังใจในการปฏิบัติงานนั้นและเพื่อเป็นการแบ่งเบาภาระทางเศรษฐกิจของบุคลากรผู้มีรายได้น้อยที่จะต้องเสียค่าใช้จ่ายทางการศึกษาแก่ทายาท มหาวิทยาลัยจึงได้จัดสรรทุนการศึกษาให้แก่ทายาทของบุคลากร อันจะ

ช่วยให้ได้รับโอกาสทางการศึกษาสูงขึ้น และบุคลากรมีกำลังใจในการทำงานมากขึ้น

4.4 การจัดที่พักอาศัยให้แก่บุคลากรซึ่งมหาวิทยาลัยได้คำนึงถึงความจำเป็นของบุคลากรที่ไม่มีภูมิลำเนาอยู่ในจังหวัดเชียงใหม่ และมีความเดือดร้อนในเรื่องการหาที่พักอาศัยจึงได้จัดที่พักอาศัยให้บุคลากรในลักษณะต่าง ๆ เช่น หอพัก แฟลต บ้านพักครอบครัว บ้านพักรับรองสำหรับอาคันตุกะ และบุคลากรชาวต่างประเทศที่มาปฏิบัติงานในมหาวิทยาลัย โดยมีระบบสาธารณูปโภคอย่างครบครันซึ่งปัจจุบันมหาวิทยาลัยสามารถจัดสวัสดิการที่พักอาศัยให้บุคลากรได้รวมจำนวน 3,334 หน่วย มีผู้รับสวัสดิการเข้าพักอาศัยรวมจำนวน 4,502 คน

นอกจากการจัดสวัสดิการให้แก่บุคลากรในลักษณะต่าง ๆ ดังได้กล่าวมาแล้ว มหาวิทยาลัยยังมีกิจกรรมนันทนาการสำหรับบุคลากรเพื่อการพักผ่อนและการออกกำลังกาย โดยมีสโมสรข้าราชการและสนามกีฬาต่าง ๆ เป็นสถานที่สำหรับรองรับกิจกรรมดังกล่าว ช่วยส่งเสริมให้บุคลากรของมหาวิทยาลัยมีพละนาถุขที่สมบูรณและเป็นการเสริมสรุขประสิทธิภพในการทำงานมากขึ้น

## การวิจัย

แหล่งทุนสนับสนุน

นักวิจัยผู้ได้รับรางวัลจากองค์การต่างประเทศ

นักวิจัยดีเด่นแห่งชาติและผลงานวิจัยดีเด่นแห่งชาติประจำปี 2538

นักวิจัยผู้ได้รับรางวัลผลงานวิจัยประดิษฐ์คิดค้นจากสำนักงาน

คณะกรรมการวิจัยแห่งชาติ ประจำปี 2538

ผลงานวิจัยสำคัญๆ

# การวิจัย

**ก**หน้าที่หลักอีกประการหนึ่งของมหาวิทยาลัยเชียงใหม่คือดำเนินการวิจัยและส่งเสริมการวิจัยของบุคลากร และให้ความช่วยเหลือองค์กรอื่น ๆ ในการวิจัย ตลอดจนค้นคว้าวิจัยให้เกิดความรู้และสิ่งประดิษฐ์ใหม่ ๆ ซึ่งสามารถนำไปใช้ในการพัฒนาประเทศทั้งทางเศรษฐกิจและสังคมและหน่วยงานบางแห่งสามารถนำเอาผลงานจากการวิจัยของมหาวิทยาลัยไปประยุกต์ใช้ในกิจการของตนได้อย่างมีประสิทธิภาพ

ปัจจุบันมหาวิทยาลัยเชียงใหม่ได้เผยแพร่ผลงานวิจัยของมหาวิทยาลัยสู่สถาบันต่าง ๆ อย่างกว้างขวางทั้งภายในประเทศและต่างประเทศทั่วโลก โดยได้นำบทความย่อผลงานวิจัยบรรจุเข้าไปในระบบเครือข่ายคอมพิวเตอร์นานาชาติ (INTERNET) เพื่อให้ผู้ใช้บริการเครือข่ายทั่วโลกสามารถเรียกใช้ข้อมูลได้อย่างสะดวกรวดเร็ว

ในการดำเนินกิจการบริหารงานวิจัยนั้นมหาวิทยาลัยเชียงใหม่ได้รับการสนับสนุนในเรื่องของงบประมาณวัสดุอุปกรณ์และอาคารสถานที่จากหลายหน่วยงานทั้งภาครัฐบาลและภาคเอกชนเพื่อดำเนินโครงการวิจัยที่เสนอขอรับการสนับสนุน นอกจากนี้ยังมีหน่วยงานในต่างประเทศให้การสนับสนุนอีกด้วย

ในช่วงปีงบประมาณ 2538 มหาวิทยาลัยเชียงใหม่มีโครงการวิจัยที่ได้รับอนุมัติให้ดำเนินการ จำนวน 228 โครงการโดยมีรายละเอียดจำแนกตามกลุ่มสาขาและตามแหล่งทุนสนับสนุนดังนี้

## จำแนกตามกลุ่มสาขาที่ดำเนินการ

- กลุ่มสาขาวิทยาศาสตร์และเทคโนโลยี	จำนวน 109	โครงการ	คิดเป็นร้อยละ 47.81
- กลุ่มสาขาวิทยาศาสตร์สุขภาพ	จำนวน 72	โครงการ	คิดเป็นร้อยละ 31.58
- กลุ่มสาขามนุษยศาสตร์และสังคมศาสตร์	จำนวน 43	โครงการ	คิดเป็นร้อยละ 18.86
- กลุ่มงานวิจัยสนับสนุนทางวิชาการ	จำนวน 4	โครงการ	คิดเป็นร้อยละ 1.75

จำแนกตามแหล่งทุนที่สนับสนุนงบประมาณดำเนินโครงการ

1. งบประมาณแผ่นดิน	รวม 119	โครงการ	คิดเป็นร้อยละ 52.19
2. งบประมาณเงินรายได้มหาวิทยาลัยเชียงใหม่	รวม 13	โครงการ	คิดเป็นร้อยละ 5.70
3. งบประมาณจากส่วนราชการอื่น	รวม 41	โครงการ	คิดเป็นร้อยละ 17.98
4. แหล่งทุนอื่นภายในประเทศ	รวม 10	โครงการ	คิดเป็นร้อยละ 4.39
5. แหล่งทุนต่างประเทศ	รวม 45	โครงการ	คิดเป็นร้อยละ 19.74

**นักวิจัยผู้มีผลงานดีเด่นและได้รับการประกาศเกียรติคุณ**  
จากการที่มหาวิทยาลัยมีนโยบายที่จะส่งเสริมการดำเนินงานวิจัยของบุคลากรและในขณะเดียวกันบุคลากรของมหาวิทยาลัยบางท่านก็ได้เกิดแรงจูงใจที่จะทำการค้นคว้าทดลอง หรือทำการวิจัย หรือได้รับการขอความช่วยเหลือให้ดำเนินการวิจัยจากองค์กรอื่น ๆ ซึ่งผลงานของนักวิจัยของมหาวิทยาลัยหลายท่าน ก่อให้เกิดประโยชน์อย่างยิ่งในการนำไปพัฒนาในด้านต่าง ๆ ทั้งทางวิทยาศาสตร์เทคโนโลยี การสาธารณสุข ตลอดจนการพัฒนาทางเศรษฐกิจ สังคม และทรัพยากรมนุษย์ ด้วยเหตุดังกล่าวหน่วยงานบางแห่งได้เล็งเห็นถึงคุณค่าของผลงานวิจัยของนักวิจัยเหล่านี้ จึงได้ประกาศเกียรติคุณ และมอบรางวัลแก่นักวิจัย เพื่อให้เกิดกำลังใจที่จะทำการวิจัยค้นคว้าเพื่อการพัฒนาอื่น ๆ ขึ้นไป ดังต่อไปนี้

**นักวิจัยผู้ได้รับรางวัลจากองค์กรต่างประเทศ**  
Asean Association Medical Laboratory Technologists แห่งประเทศสหพันธรัฐมาเลเซียได้มอบรางวัล Medical Laboratory Technologists ประจำปี 1995 แก่ ศาสตราจารย์ ดร.สนิท มกรแก้วเกยูร ในฐานะ

ผู้มีผลงานดีเด่นทางด้านการพัฒนาห้องทดลองปฏิบัติการทางเทคนิคการแพทย์โดยมติเอกฉันท์ของคณะกรรมการบริหารสมาคมเทคนิคการแพทย์แห่งประเทศไทย ได้เสนอศาสตราจารย์ ดร.สนธิ มกรแก้วเกยูร เป็นผู้เข้ารับรางวัลดังกล่าว

ศาสตราจารย์ ดร.สนธิ มกรแก้วเกยูร เกิดเมื่อวันที่ 1 มีนาคม 2485 สำเร็จการศึกษาระดับปริญญาตรีสาขาเทคนิคการแพทย์จากมหาวิทยาลัยมหิดล ปริญญาโทสาขาจุลชีววิทยา จากมหาวิทยาลัยมหิดล ปริญญาเอกสาขาจุลชีววิทยา จาก University of Illinois the Medical Center สหรัฐอเมริกา ได้เข้าร่วมการฝึกอบรมเกี่ยวกับเทคนิคการวิจัยในหลายสถาบันทั้งในสหรัฐอเมริกา สวิตเซอร์แลนด์และอินเดีย เคยได้รับเชิญให้ไปเป็นอาจารย์พิเศษที่มหาวิทยาลัย Rockefeller และในฐานะนักวิทยาศาสตร์ที่ Genetech Incorporation สหรัฐอเมริกา ปัจจุบันรับราชการสังกัดภาควิชาจุลชีววิทยา คณะแพทยศาสตร์ มหาวิทยาลัยเชียงใหม่

ศาสตราจารย์ ดร.สนธิ มกรแก้วเกยูร เป็นผู้ที่มีความสนใจเป็นพิเศษในด้านภูมิคุ้มกันวิทยามีรายงานของการศึกษาทางด้านนี้ 44 ฉบับ และบทความย่อผลงานทางวิชาการจำนวน 27 เรื่อง ซึ่งได้เสนอในการประชุมทางวิชาการ เคยได้รับเชิญให้เป็นวิทยากรบรรยายในการประชุมระดับชาติและระดับนานาชาติหลายครั้ง

ผลงานวิจัยที่สำคัญได้แก่เรื่องโรคเรื้อน โรคทางเดินหายใจและโรคเอดส์ เป็นผู้ได้รับการประกาศเกียรติคุณสำหรับการวิจัยเกี่ยวกับ “โรคกลัวน้ำ” จากสำนักงานคณะกรรมการวิจัยแห่งชาติ เมื่อปี พ.ศ.2521 ผลงานล่าสุด คือ “การสร้างอิมมูโนโกลบูลินจี ของหนูในต้นพืชที่เกิดจากการรวมเซลล์ระหว่างหนูกับต้นยาสูบ” เป็นผู้มีความสำคัญยิ่งต่อวงการเทคนิคการแพทย์ของไทย เคยได้รับการดำรงตำแหน่งรองประธานสมาคมเทคนิคการแพทย์แห่งประเทศไทย 2 ครั้ง และเป็นผู้ผลิตนักเทคนิคการแพทย์ที่มีความสามารถเป็นจำนวนมาก

## นักวิจัยดีเด่นแห่งชาติ และนักวิจัยดีเยี่ยมแห่งชาติประจำปี 2538

สำนักงานคณะกรรมการวิจัยแห่งชาติได้ประกาศรางวัลนักวิจัยดีเด่นแห่งชาติ และผลงานวิจัยดีเยี่ยม ประจำปี 2538 ซึ่งมีนักวิจัยของมหาวิทยาลัยเชียงใหม่จำนวน 2 ท่านได้รับรางวัล คือ ดร.ถิรพัฒน์ วิลัยทอง รองศาสตราจารย์ ประจำภาควิชาฟิสิกส์ คณะวิทยาศาสตร์ และผู้อำนวยการสถาบันวิจัยและพัฒนาวิทยาศาสตร์และเทคโนโลยี มหาวิทยาลัยเชียงใหม่ ได้รับรางวัลนักวิจัยดีเด่นแห่งชาติสาขาวิทยาศาสตร์กายภาพ และ ดร.วรพิทย มีมาก ผู้ช่วยศาสตราจารย์ประจำภาควิชารัฐศาสตร์ คณะสังคมศาสตร์ได้รับรางวัลนักวิจัยดีเยี่ยมแห่งชาติ

### รองศาสตราจารย์ ดร.ถิรพัฒน์ วิลัยทอง

ผลงานวิจัยเรื่องนิวตรอนพลังงานสูง ผู้ซึ่งได้บุกเบิกงานวิจัยด้านนี้มาตั้งแต่ปี พ.ศ.2522 และได้พัฒนางานวิจัยอย่างต่อเนื่อง มีผลงานวิจัยมากกว่า 30 เรื่อง งานวิจัยที่เด่นและประสบความสำเร็จ คือ การพัฒนาเครื่องเร่งอนุภาคชนิด Direct Current ที่สามารถผลิตรังสีนิวตรอนพลังงานสูงแบบเป็นห้วงความกว้างเพียง  $1.5 \times 10^{-9}$  วินาทีได้เป็นเครื่องแรกในภูมิภาคเอเชียตะวันออกเฉียงใต้เคยได้รับรางวัลจากสำนักงานคณะกรรมการวิจัยแห่งชาติ ผลงานวิจัยดีเยี่ยมปี 2527 รางวัลที่ 2 ปี พ.ศ.2534 และได้รับรางวัลที่ 3 ปีพ.ศ.2538 ปัจจุบันได้ขยายงานวิจัยออกเป็น 4 ด้าน คือ การพัฒนาเครื่องมือเร่งอนุภาค การวิเคราะห์ธาตุเชิงนิวเคลียร์ ปฏิกริยานิวเคลียร์ที่เหนี่ยวนำโดยรังสีนิวตรอน ซึ่งงานวิจัยต่าง ๆ ได้ส่งผลให้เกิดการค้นคว้าวิจัยในวงวิชาการทั้งในและต่างประเทศ และผลการวิจัยได้รับการนำไปเผยแพร่และนำไปใช้ประโยชน์ทั้งในด้านวิชาการและการพัฒนาประเทศอย่างกว้างขวาง

รองศาสตราจารย์ ดร.กฤษณ์ วัลย์ทอง สำเร็จการศึกษา Ph.D.(Medium Energy Nuclear Physics) Kent State University U.S.A. 1979 ปัจจุบันดำรงตำแหน่งทางวิชาการรองศาสตราจารย์ประจำภาควิชาฟิสิกส์ คณะวิทยาศาสตร์และตำแหน่งผู้อำนวยการสถาบันวิจัยและพัฒนาวิทยาศาสตร์และเทคโนโลยีมหาวิทยาลัยเชียงใหม่ ผลงานวิจัยและสิ่งประดิษฐ์คิดค้นที่สำคัญ ๆ ที่ผ่านมา อาทิ เรื่องระบบจัดสเปกตรัมของนิวตรอนพลังงานสูง และสเปกตรัมของโคอินซิเดนซ์นิวตรอนที่ปล่อยออกมาจากแหล่งกำเนิด Am-Be เรื่องหัววัดโดส-นิวตรอนพลังงานสูงและรังสีแกมมา

### ผู้ช่วยศาสตราจารย์ ดร.วรพิทย์ มีมาก

ผลงานวิจัยเรื่อง“การวิเคราะห์โครงสร้างการคลังของหน่วยการปกครองท้องถิ่น ศึกษาเฉพาะกรณีจังหวัดเชียงใหม่” ซึ่งเป็นผลงานที่ได้รับรางวัลนักวิจัยดีเด่นแห่งชาติ ผลจากการวิจัยครั้งนี้พบว่าโครงสร้างภาษีอากรท้องถิ่นมีระบบที่ซับซ้อนมาก ทำให้ลักษณะการพึ่งพาตัวเองของท้องถิ่น โดยอาศัยรายได้จากภาษีเป็นไปได้อย่าง มีข้อเสนอว่าการปฏิรูปการคลังท้องถิ่นเป็นทางเลือกที่เหมาะสมและการกระจายอำนาจทางการคลัง การควบคุมบังคับที่เข้มงวดของระเบียบที่มีอยู่ ตลอดจนการส่งเสริมความเป็นอิสระของท้องถิ่นโดยลดความเข้มงวดในการควบคุม และอนุมัติทางการคลังจะช่วยให้การพึ่งพาตัวเองของท้องถิ่นเป็นไปได้อย่างดีขึ้น

ผู้ช่วยศาสตราจารย์ ดร.วรพิทย์ มีมาก ปัจจุบันรับราชการสังกัดภาควิชารัฐศาสตร์ ภาควิชาบริหารรัฐประศาสนศาสตร์ คณะสังคมศาสตร์ สำเร็จการศึกษา เกษตรศาสตร์บัณฑิต นิติศาสตร์บัณฑิต รัฐศาสตรบัณฑิต เศรษฐศาสตร์บัณฑิต พัฒนบริหารศาสตรมหาบัณฑิต (รัฐประศาสนศาสตร์) เกียรตินิยมดี และพัฒนบริหารศาสตรดุษฎีบัณฑิต (การบริหารการพัฒนา) ประสบการณ์ในการทำงานได้แก่ เกษตรกร กรมอนามัย กระทรวงสาธารณสุข และปัจจุบันดำรงตำแหน่งผู้บริหารประธานโครงการบัณฑิตศึกษาทางรัฐประศาสนศาสตร์ เป็นผู้มีผลงานหลายประเภททั้งด้านเอกสารประกอบการสอน

ผลงานวิจัยและบทความทางวิชาการซึ่งได้รับการลงพิมพ์ในวารสารหลายฉบับ ผลงานเหล่านี้ อาทิ เอกสารประกอบการสอนเรื่อง การวางแผนกำลังคน หลักการพัฒนาองค์กร หลักการกระจายอำนาจ ผลงานวิจัยเรื่อง ความพึงพอใจและความรู้สึกแปลกแยกในการเป็นข้าราชการส่วนท้องถิ่น เรื่องการศึกษาเพื่อพัฒนาโยบายและแผนงานทางวัฒนธรรมในการอนุรักษ์วัฒนธรรม เรื่องการวิเคราะห์โครงสร้างการคลังของหน่วยบริหารราชการส่วนท้องถิ่น บทความทางวิชาการ อาทิ การบริหารการพัฒนาชนบทในประเทศไทยบทบาทของอุตสาหกรรมขนาดย่อมที่มีต่อการพัฒนาประเทศการสร้างทฤษฎีรัฐประศาสนศาสตร์ไทย

### นักวิจัยผู้ได้รับรางวัลผลงานวิจัย ประดิษฐ์คิดค้นจากสำนักงานคณะกรรมการ การวิจัยแห่งชาติ ประจำปี 2538

สำนักงานคณะกรรมการการวิจัยแห่งชาติได้ประกาศผลการพิจารณาผู้ได้รับรางวัลประดิษฐ์คิดค้นประจำปี 2538 ซึ่งมีนักวิจัยของมหาวิทยาลัยเชียงใหม่ได้รับรางวัล ดังนี้

1.อาจารย์ดุษฎี สุวรรณขจร และคณะ จากผลงานเรื่อง“ปืนไอออนก๊าศมวลหนักสำหรับการเคลื่อนผิวโลหะและวัสดุ”งานวิจัยนี้เป็นการคิดค้นเทคนิคการปรับเปลี่ยนสภาพผิวโลหะและวัสดุให้มีสมบัติในการรับการปรับแต่งผิวหน้า เพื่อให้คงทนต่อการสึกหรอ การเป็นสนิม เนื่องจากโดยทั่วไปเทคนิคการชุบแข็งนั้นจะทำให้ขนาดของชิ้นงานเปลี่ยนไป ซึ่งประโยชน์ที่ได้รับจากการประดิษฐ์ครั้งนี้สามารถนำปืนไอออนก๊าศมวลหนักนี้ ไปใช้ในการเคลือบฝังผิวของวัสดุ เช่น เหล็ก เหล็กกล้าไร้สนิม อุปกรณ์การขึ้นรูปชนิดต่าง ๆ หัววัดสารเรืองแสง เพื่อปรับปรุงคุณสมบัติของวัสดุ

อาจารย์ดุษฎี สุวรรณขจร ปัจจุบันรับราชการสังกัดภาควิชาฟิสิกส์ คณะวิทยาศาสตร์ สำเร็จการศึกษาระดับปริญญาโท สาขาฟิสิกส์นิวเคลียร์ผลงานที่ได้รับรางวัลครั้งนี้ได้รับรางวัลผลงานประดิษฐ์คิดค้นประเภททั่วไป

2.ศาสตราจารย์นายแพทย์วรวัฒน์ ชุ่มสาย ณ อยุธยา จากผลงานเรื่อง “การใช้ชิปเพื่อปิดบาดแผลทาง



ศัลยกรรม” ผลงานวิจัยนี้แสดงให้เห็นถึงวิวัฒนาการทางการแพทย์ด้านศัลยกรรมจากการใช้ Dermazip Closure เข้ามาช่วยในการรั้งขอบแผลผ่าตัดเข้ามาชิดสนิทกันแทนการเย็บด้วยไหม หรือหนีบด้วยคลิป จะตัดปัญหาแทรกซ้อน เช่น อาจทำให้แผลอักเสบหรือผู้ป่วยเกิดอาการแพ้ ซึ่งวิธีการใหม่นี้จะไม่ทำให้เกิดภาวะดังกล่าวเวลาที่ใช้ในการผ่าตัดเพื่อให้ขอบแผลเข้าชิดกันก็น้อยกว่าการเย็บ ผลงานวิจัยชิ้นนี้จึงเป็นประโยชน์อย่างยิ่งทางการแพทย์

ศาสตราจารย์นายแพทย์วรวัฒน์ ชุ่มสาย ณ อายุรชยา เกิดเมื่อวันที่ 30 มีนาคม 2476 สำเร็จการศึกษาแพทยศาสตรบัณฑิต และ Certificate in Urology สาขาศัลยศาสตร์ ยูโรวิทยา จาก University of Illinois ประเทศสหรัฐอเมริกา ได้รับแต่งตั้งเป็นศาสตราจารย์เกียรติคุณ สาขาวิชาศัลยศาสตร์ยูโรวิทยา คณะแพทยศาสตร์ มหาวิทยาลัยเชียงใหม่ ผลงานวิจัยและสิ่งประดิษฐ์คิดค้นที่สำคัญ ๆ อาทิ เทคนิคใหม่ในการเย็บบาดแผลผ่าตัดที่ใด การศึกษาจุดของโรคนี้ในทางเดินปัสสาวะในท้องถิ่นของจังหวัดเชียงใหม่ที่แหล่งน้ำมีฟลูออไรด์สูง แนวโน้มในการเปลี่ยนแปลงของโรคนี้ในส่วนต่าง ๆ ของระบบทางเดินปัสสาวะในภาคเหนือของประเทศไทย Urological Ileal Stoma Appliance เป็นต้น

3.รองศาสตราจารย์นิมิตร มรกต จากการร่วมวิจัยเรื่อง “ผลิตผล กรรมวิธี กระบวนการและวิธีการสำหรับวินิจฉัยโรคเขตร้อน โดยอิมมิวโนวิทยา”

รองศาสตราจารย์นิมิตร มรกต เป็นผู้ที่มีบทบาทในเรื่องของ การวินิจฉัยโรคทริคิโนซิส และโรคพยาธิใบไม้ปอดโดยอิมมิวโนวิทยา ทั้งนี้เนื่องจากโรคทริคิโนซิสระบาดแทบทุกปีโดยเฉพาะในภาคเหนือของประเทศไทย การวินิจฉัยทางห้องปฏิบัติการที่แน่นอนต้องอาศัยการตัดชิ้นกล้ามเนื้อผู้ป่วย 3 สัปดาห์ หลังการติดเชื้อซึ่งยุ่งยาก และมีผลลบ ดังนั้นจึงได้พัฒนาวิธี Enzyme-linked immunosorbent assay(ELISA)มาเพื่อตรวจหาแอนติบอดีในซีรัมผู้ป่วย ซึ่งมีความไวสูง (100%)และมีความจำเพาะสูงแต่ยังไม่ถึง 100% เนื่องจากมีปฏิกิริยาร่วมกันกับผู้ป่วยโรคพยาธิอื่น ๆ บางโรค ซึ่งต่อมาได้ปรับปรุงวิธีการขึ้นโดยศึกษาพบว่าการใช้ Excretory-

secretory antigen จะสามารถเพิ่มความจำเพาะเป็น 100% และเมื่อนำวิธี Enzyme-linked immunoelectrotransfer blot (EITB) มาทดสอบอีกวิธีหนึ่ง จึงพบว่าให้ผล 100% โดยใช้ 109 KDa เป็น Diagnostic band ซึ่งการวินิจฉัยโรคพยาธิใบไม้ปอดก็มีวิธีการคล้ายคลึงกับโรคทริคิโนซิสหรือโรคเขตร้อน

รองศาสตราจารย์นิมิตร มรกต สำเร็จการศึกษา ระดับปริญญาเอก สาขา Microbiology และ Immunology จาก มหาวิทยาลัย Louisville ประเทศสหรัฐอเมริกา ปัจจุบันรับราชการในตำแหน่งรองศาสตราจารย์ประจำภาควิชาปรสิตวิทยา คณะแพทยศาสตร์ ผลงานวิจัยที่สำคัญ อาทิ

- Prevalence of anti-Toxoplasma antibodies in Chiang Mai Population,
- Short term maintenance of Gnathostoma larvae in vitro without losing infectivity
- Use of immunoaffinity-purified antigens in ELISA for serodiagnosis of human trichinosis

### งานวิจัยสำคัญ ๆ อาทิ

#### งานวิจัยจากศูนย์วิจัยผลิตภัณฑ์ธรรมชาติ

ศาสตราจารย์ ดร.พิเชษฐ วิริยะจิตรา เป็นบุคคลสำคัญยิ่งที่ได้บุกเบิกให้มีการจัดตั้งศูนย์วิจัยผลิตภัณฑ์ธรรมชาติ เพื่อดำเนินการวิจัยเชิงสหวิทยาการประสานกับนักวิจัยจากสถาบันต่าง ๆ เพื่อค้นคว้าการนำเอาพืชพันธุ์ที่มีอยู่ในเมืองไทยมาสกัดเป็นตัวยาในการบำบัดรักษาโรค และรักษาสุขภาพของระบบนิเวศวิทยา

ผลงานวิจัยที่น่าสนใจของศูนย์วิจัยผลิตภัณฑ์ธรรมชาติ อาทิ เรื่องผลิตภัณฑ์สารฆ่าปลา ซึ่งสามารถนำไปประยุกต์ ใช้กำจัดปลาในบ่อเลี้ยงกุ้งซึ่งปลามักจะแย่งอาหารกุ้ง ใช้กำจัดปลาในบ่อเลี้ยงปลาซึ่งมีปลาที่กินปลาอื่นเป็นอาหาร ใช้ช่วยการเก็บเกี่ยวผลผลิตในบ่อเลี้ยงปลา เรื่องสารสกัดควบคุมแมลงจากพืชซึ่งสามารถควบคุมการทำลายใบของหนอนกระทู้ผักได้ เรื่องสารต้านแบคทีเรียจากมังคุดซึ่งช่วยในการรักษาอาการอักเสบของผิวหนัง ผลงานวิจัยเหล่านี้ล้วนให้คุณประโยชน์อย่างยิ่งต่อวงการ

เภสัชกรรมและการเกษตร

ดร.พิเชษฐ วิริยะจิตรา ปัจจุบันดำรงตำแหน่งศาสตราจารย์ประจำภาควิชาเภสัชเวท คณะเภสัชศาสตร์ ผลงานวิจัยและสิ่งประดิษฐ์ที่ประสบความสำเร็จ อาทิ ครีมนรักษาแผลติดเชื้อจากเปลือกมังคุด ยาฆ่าปลาจากพันธุ์ไม้ไทย ครีมนำรังผึ้งจากพืชสมุนไพร์ งานวิจัยที่พิมพ์เผยแพร่แล้ว 61 เรื่อง ตำราทางเคมี 4 เล่ม

### การศึกษาชีวิตความเป็นอยู่ในเมืองไทย

เป็นโครงการระหว่างมหาวิทยาลัยเชียงใหม่กับกระทรวงศึกษาธิการแห่งรัฐบาวาเรีย สหพันธ์สาธารณรัฐเยอรมัน โดยอาจารย์ ดร. ชยันต์ วรพระภักดิ์ ผู้อำนวยการสถาบันวิจัยสังคมเป็นผู้ประสานงานโครงการนี้มีวัตถุประสงค์เพื่อศึกษาข้อมูลเกี่ยวกับวิถีการดำเนินชีวิตร่วมกันภายในครอบครัวหมู่บ้านและในกลุ่มเพื่อนบ้าน ชุมชนย่อยข้างเคียงในเขตภาคเหนือของประเทศไทย เป็นการเพิ่มพูนความรู้ความเข้าใจในระบบการบริหารทรัพยากรและสิ่งแวดล้อมของชุมชนล้านนาในอดีตเพื่อสำรวจหลักฐานทางนิเวศวิทยาของภาคเหนือของประเทศไทย และศึกษาบทบาทขององค์กรท้องถิ่นในการบริหารทรัพยากรและสิ่งแวดล้อม

โครงการวิจัยนี้จัดได้ว่าสถาบันวิจัยสังคมและสำนักส่งเสริมศิลปวัฒนธรรมมีบทบาทอย่างยิ่งต่อการปฏิบัติภารกิจหลักของมหาวิทยาลัยด้านการทำนุบำรุงศิลปวัฒนธรรม

ดร.ชยันต์ วรพระภักดิ์ ปัจจุบันดำรงตำแหน่งผู้อำนวยการสถาบันวิจัยสังคม และเป็นอาจารย์ประจำภาควิชารัฐศาสตร์ คณะสังคมศาสตร์ สำเร็จการศึกษาปริญญาเอก สาขามานุษยวิทยาและพัฒนาศาสตร์ศึกษาจากมหาวิทยาลัย Standford สหรัฐอเมริกา ผลงานวิจัยที่น่าสนใจ อาทิ การปรับตัวทางด้านสังคม และเศรษฐกิจของชาวเขาในภาคเหนือ โครงการวิจัยด้านคติชนวิทยา โครงการวิจัยเรื่องศิลปะและสถาปัตยกรรมล้านนา

รองศาสตราจารย์ ดร.ไกรสร จิตธรรม จากงานเรื่องระบบเครือข่ายคอมพิวเตอร์นานาชาติ หรือ Internet ซึ่งเป็นการติดต่อเชื่อมโยงภายในประเทศและต่างประเทศ โดยติดต่อผ่าน Leased line speed 64 Kbps. จากมหาวิทยาลัยเชียงใหม่ผ่าน Gateway ที่จุฬาลงกรณ์มหาวิทยาลัย ไปสู่เครือข่ายนานาชาติ เปิดให้บริการตลอด 24 ชั่วโมง สามารถรับส่งข้อมูลภาษาไทยได้ จุดเด่นของระบบ Internet คือ ทุกเครือข่ายเชื่อมโยงถึงกันโดยใช้โปรโตคอล TCP/IP ซึ่งในประเทศไทยเครือข่ายที่ได้ทำการเชื่อมโยงกับ Internet แล้ว คือเครือข่ายคอมพิวเตอร์ที่ศูนย์คอมพิวเตอร์อื่น ๆ ในประเทศไทยสามารถเชื่อมโยงและใช้เป็นทางผ่าน (Gate way) ไปยัง Internet ซึ่งปัจจุบันเครือข่ายคอมพิวเตอร์ของสำนักบริการคอมพิวเตอร์ มหาวิทยาลัยเชียงใหม่ ได้ทำการเชื่อมโยงกับ Internet ผ่านศูนย์ Internet จุฬาลงกรณ์มหาวิทยาลัย โดยวิธีการต่อเชื่อมตลอดเวลา ด้วยความเร็วในการส่งข้อมูล 9600 bit ต่อวินาที ใช้ซอฟต์แวร์ Ship ในการควบคุมการติดต่อสื่อสาร ผู้ใช้ที่เป็นสมาชิกของเครือข่ายคอมพิวเตอร์สำนักบริการคอมพิวเตอร์สามารถเข้าใช้บริการ Internet ได้ 2 วิธี คือ 1. ใช้ผ่านเทอร์มินอล หรือเครื่องไมโครคอมพิวเตอร์ ที่มีการจัดการให้ทำงานเสมือนเป็นเทอร์มินอล หรือ 2.เรียกเข้าผ่าน Modem หรือ อุปกรณ์สื่อสาร TAU-S จากหน่วยงานของผู้ใช้ โดยต้องมีการเรียกใช้โปรแกรม เพื่อทำหน้าที่ควบคุมการสื่อสารและจัดการให้เครื่องไมโครคอมพิวเตอร์ของผู้ใช้มีลักษณะเสมือนเป็นเทอร์มินอลของเครือข่าย จึงนับได้ว่าผลงานดังกล่าวได้แสดงถึงการนำมหาวิทยาลัยให้ก้าวไปสู่ความทันสมัยของระบบการติดต่อสื่อสารของเทคโนโลยีสมัยใหม่ระดับหนึ่ง

ดร.ไกรสร จิตธรรม สำเร็จการศึกษา Ph.D. (Mathematical Programming), Computing Research Group, Australian National University ปัจจุบันดำรงตำแหน่งบริหารคือผู้อำนวยการสำนักบริการคอมพิวเตอร์ มหาวิทยาลัยเชียงใหม่ และเป็นรองศาสตราจารย์ประจำภาควิชาคณิตศาสตร์ คณะวิทยาศาสตร์ มหาวิทยาลัยเชียงใหม่

# การบริการวิชาการแก่สังคม

งานบริการวิชาการแก่ชุมชน

งานร่วมพัฒนาชนบท

งานบริการรักษาพยาบาล

# การบริการวิชาการแก่สังคม

**ม**หาวิทยาลัยเชียงใหม่เป็นสถาบันการศึกษาระดับอุดมศึกษา เป็นส่วนสำคัญของสังคม เป็นแหล่งรวมของความรู้ มีบุคลากรที่เชี่ยวชาญเฉพาะสาขา มหาวิทยาลัยจึงส่งเสริมการใช้ความเชี่ยวชาญเฉพาะสาขารวมทั้งบริหารทรัพยากรด้านต่างๆ ของมหาวิทยาลัย เพื่อขยายการให้บริการแก่สังคมก่อให้เกิดประโยชน์สูงสุดต่อชุมชนโดยรวม และกำหนดให้งานบริการวิชาการแก่สังคมเป็นภารกิจหลักสำคัญของมหาวิทยาลัย และได้จัดกิจกรรมสนับสนุนงานด้านนี้หลายลักษณะ

คณะ/หน่วยงานต่างๆของมหาวิทยาลัยได้ให้ความสำคัญและสนับสนุนภารกิจด้านนี้ ทั้งด้านการให้คำปรึกษาพัฒนาชนบทและให้บริการด้านการรักษาพยาบาล และได้จัดกิจกรรมต่าง ๆ มากมาย ทั้งการจัดประชุม อบรม สัมมนา จัดนิทรรศการ และให้บริการด้านต่าง ๆ

สำนักบริการวิชาการมหาวิทยาลัยเชียงใหม่เป็นหน่วยงานที่มหาวิทยาลัยจัดตั้งขึ้นเพื่อทำหน้าที่ให้การศึกษาคณะกรรม สัมมนาเผยแพร่ความรู้ทางวิชาการและวิชาชีพแก่บุคคลภายนอก ส่งเสริมและพัฒนาชุมชนตามความต้องการของประเทศเป็นองค์กรที่เชื่อมช่องว่างระหว่างอาจารย์กับนักวิชาการทั้งในและนอกมหาวิทยาลัยตลอดระยะเวลาที่ผ่านมาสำนักบริการวิชาการได้ใช้ทรัพยากรอุปกรณ์ และความพร้อมที่มีอยู่ เผยแพร่ความรู้ให้บริการในรูปแบบต่าง ๆ ก่อให้เกิดประโยชน์เป็นอย่างดีต่อชุมชน

## งานบริการวิชาการแก่ชุมชน

ในปี 2538 มหาวิทยาลัยได้รับจัดสรรงบประมาณเพื่อสนับสนุนการดำเนินงานเกี่ยวกับการบริการวิชาการแก่ชุมชนทั้งสิ้น 52 โครงการ รวม 650,000 บาท ดังนี้

คณะ/หน่วยงานต่าง ๆของมหาวิทยาลัยได้ให้ความสำคัญเกี่ยวกับงานบริการวิชาการแก่ชุมชนและได้จัดกิจกรรมสำคัญ ๆ หลายลักษณะ อาทิเช่น

## ศูนย์วิชาการการจากระบบการจราจรและขนส่งเมืองภูมิภาคภาคเหนือ (ศว.สจร.ภาคเหนือ)

มหาวิทยาลัยเชียงใหม่ร่วมกับสำนักงานคณะกรรมการจากระบบการจราจรทางบก (สจร.) สำนักนายกรัฐมนตรี ทำพิธีเปิดศูนย์วิชาการการจากระบบการจราจร และขนส่งเมือง-ภูมิภาค ภาคเหนือ (ศว.สจร.ภาคเหนือ) ณ อาคารบัณฑิตศึกษาวิศวกรรมโยธา คณะวิศวกรรมศาสตร์ มหาวิทยาลัยเชียงใหม่

ปัญหาการจราจรเป็นปัญหาสำคัญ และชัดเจนมากในสังคมปัจจุบัน โดยเฉพาะอย่างยิ่งสังคมเมืองเหนือ เพื่อมีส่วนร่วมในการศึกษาและแก้ปัญหาจราจร มหาวิทยาลัยเชียงใหม่จึงได้เข้าร่วมจัดตั้งศูนย์วิชาการนี้ขึ้น และทำหน้าที่จัดทำแผนเสนอแนะมาตรการ ทำวิจัย รวบรวม และเผยแพร่ข้อมูลศึกษาปัญหาของเมืองที่เป็นเมืองหลักเช่นเชียงใหม่ เชียงราย ลำปาง พินิจโลก นครสวรรค์ ซึ่งจะช่วยลดปัญหาสังคมด้านการจราจรได้อีกรูปแบบหนึ่ง



พ.ต.ต. ดร. ยงยุทธ สารสมบัติ เลขาธิการ สจร.ทำพิธีเปิดศูนย์ศว.สจร.ภาคเหนือ

กลุ่มสาขาวิชา	จำนวนโครงการ	จำนวนเงิน
วิทยาศาสตร์สุขภาพ	11	160,000
วิทยาศาสตร์และเทคโนโลยี	17	170,000
มนุษยศาสตร์และสังคมศาสตร์	13	115,000
หน่วยงานให้บริการและสนับสนุนทางวิชาการ	11	205,000

ศูนย์การตลาดโครงการหลวง  
และศูนย์บริการวิชาการและเทคโนโลยีเกษตร  
คณะเกษตรศาสตร์

คณะเกษตรศาสตร์ มหาวิทยาลัยเชียงใหม่ ได้จัดโครงการเฉลิมพระเกียรติพระบาทสมเด็จพระเจ้าอยู่หัว เนื่องในวโรกาสที่ทรงครองสิริราชสมบัติครบ 50 ปี สร้างอาคารศูนย์การตลาดโครงการหลวงและศูนย์บริการวิชาการและเทคโนโลยีเกษตรโดยมีวัตถุประสงค์เพื่อแสดงความจงรักภักดีและเฉลิมพระเกียรติพระบาทสมเด็จพระเจ้าอยู่หัว โดยมุ่งสร้างอาคารเฉลิมพระเกียรติชื่ออาคาร “กาญจนภาชีเขก” จัดตั้งสำนักงานตลาด โครงการหลวงด้านพืชผัก - ไม้ดอก และไม้ผลอื่น ๆ ดำเนินการให้บริการแก่เกษตรกรและบุคคลทั่วไป ตลอดจนส่งเสริมให้นักศึกษาได้มีโครงการฝึกงานด้านตลาดการเกษตรและเป็นแหล่งพัฒนาวิชาการรวบรวมปัญหาของเกษตรกร

ศูนย์บริการวิศวกรรม

ศูนย์บริการวิศวกรรมเกิดขึ้นจากเจตนารมณ์ของคณะวิศวกรรมศาสตร์ มหาวิทยาลัยเชียงใหม่ที่ต้องการมีบทบาทในการพัฒนาประเทศให้มากยิ่งขึ้น เนื่องจากเป็นคณะที่มีการสะสมความรู้ ประสบการณ์ในรูปของเครื่องมือ อุปกรณ์ บุคลากร และทรัพยากรอื่น ๆ ซึ่งจะมีประโยชน์มากขึ้นกรณีที่ได้ใช้ความรู้พร้อมที่มีอยู่ช่วยแก้ปัญหาองค์กรภายนอก

การจัดตั้งศูนย์มีวัตถุประสงค์เพื่อให้บริการวิชาการด้านวิศวกรรมของคณะวิศวกรรมศาสตร์ มหาวิทยาลัยเชียงใหม่สู่หน่วยงานของรัฐและเอกชนตลอดจนชุมชนทั่วไป ได้พัฒนาศักยภาพของคณะเองตลอดจนร่วมประสานและให้ความร่วมมือกับหน่วยงานของรัฐและเอกชน ในการนำเอาหลักวิชาและเทคโนโลยีใหม่ ๆ ไปพัฒนาประเทศ

ตั้งแต่ศูนย์บริการวิศวกรรมได้เริ่มดำเนินการตั้งแต่ปี พ.ศ. 2533 ถึงปัจจุบันได้ให้บริการงานด้านต่าง ๆ ทั้ง

ภาครัฐบาลและเอกชน รวมทั้งสิ้น 51 โครงการในรูปแบบต่าง ๆ อาทิเช่น การสำรวจ ออกแบบ วิเคราะห์ ทดสอบ ทดลอง ให้คำปรึกษาตรวจสอบควบคุม ประดิษฐ์ ผลิต สร้างซ่อม เป็นต้น



โครงการงานไฟฟ้าห้องเย็น ศูนย์บริการวิศวกรรมได้ออกแบบ ควบคุมงานไฟฟ้าทั้งหมด

## โครงการประชุมสัมมนา “ทิศทางการบริการชุมชนของสถาบัน อุดมศึกษาในยุคโลกาภิวัตน์”

สำนักบริการวิชาการ มหาวิทยาลัยเชียงใหม่ ตระหนักถึงความสำคัญของงานบริการวิชาการแก่ชุมชนจึงได้จัดโครงการนี้ขึ้นสำหรับผู้ที่เกี่ยวข้องกับการบริการชุมชนของสถาบันอุดมศึกษาในสังกัดทบวงมหาวิทยาลัย และสังกัดกระทรวงศึกษาธิการทั่วประเทศ



ศ.ดร.ลีปพนนท์ เกตุทัต ศ.นพ.โชติ ชิตวานนท์ และ รศ.ดร.วันชัย ศิริชนะ ร่วมเป็นวิทยากรในการสัมมนาเรื่อง “ทิศทางการบริการชุมชนของสถาบันอุดมศึกษาในยุคโลกาภิวัตน์” จัดโดยสำนักบริการวิชาการเมื่อวันที่ 23-28 พฤษภาคม 2538 ณ ห้องประชุมทองกวาว สำนักบริการวิชาการ มหาวิทยาลัยเชียงใหม่

โครงการนี้มีวัตถุประสงค์เพื่อให้เกิดการประสานงานและให้การดำเนินงานบริการวิชาการแก่ชุมชนเป็นไปในแนวทางที่สอดคล้องกัน ได้ระดมความคิดเห็นกำหนดทิศทางแลกเปลี่ยนข้อคิดเห็นและประสบการณ์จากผู้บริหารที่เข้าร่วมสัมมนา ก่อให้เกิดความช่วยเหลือและร่วมมือระหว่างสถาบันอุดมศึกษา ในการบริการวิชาการแก่ชุมชนอย่างมีประสิทธิภาพสูงสุด การจัดสัมมนามี 2 รูปแบบคือใน วันที่ 23-24 พฤษภาคม 2538 ประชุม ณ สำนักบริการวิชาการ มหาวิทยาลัย เชียงใหม่ วันที่ 25-28 พฤษภาคม 2538 เดินทางไปดูงาน ที่ Kunming College, Yunnan University และ Yunnan Agriculture University ณ เมืองคุนหมิง สาธารณรัฐประชาชนจีน มหาวิทยาลัยเชียงใหม่ให้ความร่วมมือจัดการแข่งขันกีฬาซีเกมส์

ตามที่ประเทศไทยจะได้เป็นเจ้าภาพในการจัดการแข่งขันกีฬาซีเกมส์ ครั้งที่ 18 ณ จังหวัดเชียงใหม่ ในระหว่างวันที่ 9-17 ธันวาคม 2538 ประกอบกับมหาวิทยาลัยเชียงใหม่เป็นส่วนหนึ่งในการดำเนินงานร่วมกับชาวเชียงใหม่ที่จะเป็นเจ้าภาพจัดการแข่งขันกีฬาซีเกมส์ในครั้งนี้ โดยร่วมเป็นคณะกรรมการในส่วนต่าง ๆ นั้น มหาวิทยาลัยเชียงใหม่ ได้มีบทบาทสำคัญต่อการแข่งขันครั้งนี้ ไม่ว่าจะเป็นการอำนวยความสะดวก



ความสะดวกในเรื่องของสถานที่เพื่อใช้ในการแข่งขันหรือฝึกซ้อมของนักกีฬา ตลอดจนบุคลากรของมหาวิทยาลัยที่ได้เข้าร่วมเป็นคณะกรรมการฝ่ายต่าง ๆ เพื่อให้การจัดการแข่งขันกีฬาสีเกมส์เป็นไปด้วยความเรียบร้อยและมีประสิทธิภาพมากที่สุดให้สมกับที่ได้รับเกียรติให้เป็นเจ้าภาพ และในโอกาสนี้จังหวัดเชียงใหม่ก็คือเป็นการเฉลิมฉลองครบรอบ 700 ปี ของเมืองเชียงใหม่ด้วย

ในส่วนของมหาวิทยาลัยเชียงใหม่ ได้มีอาจารย์และข้าราชการของมหาวิทยาลัยที่ร่วมเป็นกรรมการฝ่ายต่าง ๆ เพื่อเตรียมการจัดการแข่งขัน อาทิ ฝ่ายพัฒนาเมืองฝ่ายตกแต่งสถานที่ ฝ่ายต้อนรับและพิธีการทูต ฝ่ายเทคนิคกีฬา ฝ่ายขนส่ง ฝ่ายพิธีการวัฒนธรรมและการท่องเที่ยว นอกจากนี้ คณะและหน่วยงานในมหาวิทยาลัยได้ร่วมเป็นกรรมการฝ่ายอื่น ๆ อีกคือ ฝ่ายไฟพระราชทานสีเกมส์ ฝ่ายตรวจโต๊ะปิงปองและควบคุมสารกระตุ้นและฝ่ายปฐมพยาบาล และยังรับสมัครและฝึกอบรมนักศึกษาให้ทำหน้าที่ล่ามและประชาสัมพันธ์การฝึกอบรมปฏิบัติงานงานข่าวสีเกมส์ ตลอดจนสนับสนุนให้ห้างร้าน บริษัทมาเผยแพร่ผลิตภัณฑ์ที่จะนำมาสาธิตแก่นักกีฬาที่มาร่วมการแข่งขันการจัดผู้แทนไปร่วมเป็นฝ่ายตรวจบัตรผ่านประตูและจัดที่นั่ง รวมทั้งให้การต้อนรับคณะมนตรีสีเกมส์ด้วย

นอกจากนี้มหาวิทยาลัยเชียงใหม่ได้อำนวยความสะดวกในเรื่องของการใช้สถานที่ภายในมหาวิทยาลัยเพื่อจัดการแข่งขัน เช่น การแข่งขันเทเบิลเทนนิสที่อาคารพลศึกษา 1 และการแข่งขันยิงธนูที่สนามกีฬากลางและการฝึกซ้อมกระโดดน้ำและโปโลน้ำที่สระว่ายน้ำรัฐวิวงศ์ การฝึกซ้อมยิงธนูที่สนามฟุตบอล 2 การฝึกซ้อมบาสเกตบอลที่อาคารพลศึกษา คณะศึกษาศาสตร์และการฝึกซ้อมรักบี้ฟุตบอลที่สนามรักบี้ หน้าอาคารสำนักงานอธิการบดี

### งานร่วมพัฒนาชุมชน

เป็นบทบาทสำคัญอีกประการหนึ่งเพื่อตอบสนองต่อแผนนโยบายและเป้าหมายของแผนพัฒนาเศรษฐกิจ

และสังคมแห่งชาติ มหาวิทยาลัยเชียงใหม่มีศูนย์เพื่อรองรับงานด้านนี้โดยเฉพาะ ได้แก่

## 1. ศูนย์บริการการพัฒนาขยายพันธุ์ไม้ดอกไม้ผลบ้านไร่อันเนื่องมาจากพระราชดำริ

มุ่งช่วยเหลือราษฎรในหมู่บ้านยากจนให้มีอาชีพและรายได้ให้สูงขึ้น โดยดำเนินการขยายพันธุ์ไม้ดอกไม้ผลพันธุ์ดีช่วยให้ราษฎรมีความสามารถในการขยายพันธุ์ไม้ดอกไม้ผล อนุรักษ์และพัฒนาตลอดจนทำการวิจัย เพื่อนำผลที่ได้มาใช้ให้เกิดประโยชน์

การดำเนินการของศูนย์มีหลายลักษณะงาน ได้แก่ การเผยแพร่พันธุ์ไม้และเทคโนโลยีการขยายพันธุ์พืชชุมชนอนุรักษ์พันธุ์ไม้พื้นเมืองของไทย พัฒนาพันธุ์ไม้ดอกไม้ผลและทำงานวิจัย

## 2. โครงการศูนย์วิจัยและพัฒนากาแฟพื้นที่สูง

โครงการศูนย์วิจัยและพัฒนากาแฟพื้นที่สูงจัดตั้งขึ้นโดยคณะเกษตรศาสตร์ มหาวิทยาลัยเชียงใหม่ร่วมกับสำนักงานคณะกรรมการป้องกันและปราบปรามยาเสพติด มีกรมวิเทศสหการและรัฐบาลเนเธอร์แลนด์สนับสนุนงบประมาณทั้งนี้เพื่อพัฒนาเศรษฐกิจสังคมของชาวไทยภูเขาให้ดำรงไว้ซึ่งระบบนิเวศน์ ป่าไม้ และต้นน้ำ ช่วยลดปริมาณการปลูกและผลิตฝิ่น ช่วยแก้ไขปัญหายาเสพติด

กิจกรรมที่จัดมีหลายลักษณะ เช่นการจัดประชุมบรรยาย ฝึกอบรม แนะนำการปลูกพืชทดแทน และวิจัยเพื่อนำผลที่ได้ไปประยุกต์ใช้ให้เกิดประโยชน์

ในปี 2538 มีงานวิจัยที่ศึกษาเสร็จสมบูรณ์แล้ว 3 เรื่อง ได้แก่

1. การประเมินผลการส่งเสริมการปลูกกาแฟอราบิก้าในโครงการศูนย์วิจัยและพัฒนากาแฟพื้นที่สูง
2. สถานการณ์การผลิตและวิธีการปลูกกาแฟของเกษตรกรชาวเขาในจังหวัดเชียงใหม่
3. การวิจัยประเมินผลการฝึกอบรมเกษตรกรชาวเขาในการปลูกและผลิตกาแฟอราบิก้าของโครงการศูนย์วิจัยและพัฒนากาแฟพื้นที่สูง



## งานบริการรักษาพยาบาล

มหาวิทยาลัยเชียงใหม่ได้ใช้ความชำนาญและเชี่ยวชาญเฉพาะสาขาตลอดจนปัจจัยทรัพยากรที่มีอยู่ เอื้อประโยชน์แก่ประชาชนทั่วไปในการดูแลรักษาสุขภาพอนามัยให้สมบูรณ์แข็งแรงทั้งการให้ความรู้และการให้บริการรักษาพยาบาล

ด้านการรักษาพยาบาลมหาวิทยาลัยเชียงใหม่มีหน่วยงานให้บริการตรวจรักษาพยาบาลหลายหน่วยงาน ได้แก่



### 1. โรงพยาบาลมหาราชนครเชียงใหม่ ได้ให้บริการด้านการรักษา

พยาบาลแก่ประชาชนทั่วไป ตลอดจนเป็นแหล่งศึกษาค้นคว้าและเสริมสร้างความรู้แก่นักศึกษากลุ่มสาขาวิชาวิทยาศาสตร์สุขภาพ

การให้บริการรักษาพยาบาล มีผู้ป่วยเข้ารับบริการการรักษาทั้งโรคทั่วไป โรคเฉพาะทาง และผู้ป่วยที่ส่งมาจากโรงพยาบาลต่าง ๆ ในเขต 17 จังหวัดภาคเหนือและเนื่องจากผู้ป่วยทวีจำนวนมากขึ้น มหาวิทยาลัยเชียงใหม่จึงได้ก่อสร้างอาคารศรีพัฒน์ (อาคารผู้ป่วยโรคซับซ้อน) เพื่อให้โรงพยาบาลมีสถานที่ดูแลผู้ป่วยอย่างเป็นสัดส่วน สามารถให้บริการผู้ป่วยได้อย่างทั่วถึงและมีประสิทธิภาพสูงสุดในปัจจุบันโรงพยาบาลมหาราชนครเชียงใหม่มีผู้

ป่วยเข้ารับการรักษาเป็นจำนวนมากจำแนกได้ดังนี้

คนไข้ใน 503,783 รายต่อปี

คนไข้นอก 442,252 รายต่อปี

มีจำนวนเตียงคนไข้ไว้บริการทั้งสิ้น 2,282 เตียง  
จำแนกเป็นเตียงปกติ 1,849 เตียงและเตียงเสริม 433 เตียง

### 2. บริการทันตกรรม

เน้นการบริการรักษาสุขภาพอนามัยในช่องปากแก่ประชาชนทั่วไป เช่น การตรวจเอกซเรย์ ถอนฟัน อุดฟัน จัดฟัน รักษาฟัน ผ่าตัดรักษาโรคในช่องปาก เป็นต้น ให้คำแนะนำปรึกษา เผยแพร่ความรู้ ประชาสัมพันธ์เพื่อป้องกันรักษาสุขภาพอนามัยให้แก่ประชาชน และผู้สนใจทั่วไป การ



บริการทันตกรรมมีคณะทันตแพทยศาสตร์รับผิดชอบและรองรับงานด้านนี้

### 3. บริการให้คำปรึกษาเรื่องยา

มีห้องปฏิบัติการเภสัชชุมชน คณะเภสัชศาสตร์ให้คำปรึกษา ช่วยแก้ปัญหาเกี่ยวกับการใช้ยาให้กับประชาชนทั่วไป เผยแพร่ความรู้เสริมผ่านสื่อต่าง ๆ เช่น แผ่นพับ จัดนิทรรศการ บริการทางโทรศัพท์นอกจากนี้ยังเป็นแหล่งเสริมความรู้แก่นักศึกษาอีกด้วย





#### 4. บริการทางเทคนิคการแพทย์

มีศูนย์บริการเทคนิคการแพทย์คลินิก คณะเทคนิคการแพทย์ให้บริการหลายลักษณะ เช่น ตรวจปัสสาวะ ตรวจเลือด ตรวจเบาหวาน ตรวจการตั้งครรภ์ ตรวจโรคตับไต

และให้บริการผู้ป่วยทางกายภาพบำบัดและกิจกรรมบำบัด ให้ความรู้แก่ประชาชนและผู้สนใจทั่วไป

# การทะนุบำรุงศิลปวัฒนธรรม

กิจกรรมสำคัญในรอบปี

กิจกรรมประจำปี

# การทะนุบำรุงศิลปวัฒนธรรม

**ด**ีปวัฒนธรรมและประเพณีไทยเป็นสิ่งที่ดึงดูดช่วยหล่อหลอมเสริมสร้างจิตสำนึกของการเป็นพลเมืองที่ดีมีระเบียบวินัย มีมนุษยธรรมและจริยธรรมในการดำรงชีพ มหาวิทยาลัยเชียงใหม่ตระหนักถึงคุณค่าจึงยึดถือเป็นภารกิจหลักด้านหนึ่งมุ่งส่งเสริม สนับสนุนอนุรักษ์ ฟื้นฟูและเผยแพร่ศิลปวัฒนธรรมมีกิจกรรมต่าง ๆ เกี่ยวกับภารกิจด้านนี้ มหาวิทยาลัยจึงจัดตั้ง“สำนักส่งเสริมศิลปวัฒนธรรม”เป็นหน่วยงานกลางเพื่อรองรับและบริหารงานด้านการทะนุบำรุงศิลปวัฒนธรรม นอกจากนี้คณะ/หน่วยงานต่าง ๆ ได้ให้ความสำคัญและจัดกิจกรรมต่าง ๆ รองรับเป็นจำนวนมาก

กิจกรรมสำคัญที่มหาวิทยาลัยจัดขึ้นในปี 2538 มีดังนี้

## งานดนตรีไทยอุดมศึกษาครั้งที่ 26

งานดนตรีไทยอุดมศึกษา ถือกำเนิดขึ้นตั้งแต่ปี พุทธศักราช 2509 มีสถาบันอุดมศึกษาทั้งส่วนกลางและส่วนภูมิภาค

เข้าร่วมกิจกรรมด้วยเป็นจำนวนมากมีเจตนาร่วมกันในการสืบทอดวัฒนธรรมไทยด้านดนตรีจากบรรพชนสู่อนุชนรุ่นหลัง

ในปี 2538 นี้ มหาวิทยาลัยเชียงใหม่ได้รับเกียรติให้เป็นเจ้าภาพจัดงานเพื่อสืบสานมรดกศิลปะและวัฒนธรรมทางดนตรีของชาติ มีรายการพิเศษคือ การบรรเลงดนตรีและการแสดงจากประเทศเพื่อนบ้านทั้ง 4 ประเทศได้แก่ ประเทศกัมพูชา สาธารณรัฐประชาชนจีน สาธารณรัฐประชาธิปไตยประชาชนลาว และสาธารณรัฐสังคมนิยมเวียดนาม ซึ่งให้เกียรติมาร่วมงานเพื่อฉลองปีรณรงค์วัฒนธรรมไทยและใช้ดนตรีเป็นสื่อเสริมสร้างความเข้าใจระหว่างมิตรประเทศตลอดจนกระชับประสานสัมพันธ์ไมตรีที่มีต่อกัน

ในการจัดงานครั้งนี้ได้รับพระมหากรุณาธิคุณจากสมเด็จพระเทพรัตนราชสุดาสยามบรมราชกุมารี เสด็จพระราชดำเนินทรงเปิดงานดนตรีไทยอุดมศึกษาครั้งที่ 26 พร้อมทั้งทอดพระเนตรการเล่นสักวาและบรรเลงดนตรีไทยของนักศึกษาสถาบันอุดมศึกษาทั่วประเทศในวันที่ 26 มกราคม 2538 ณ ลานลึก ศาลาอ่างแก้ว มหาวิทยาลัยเชียงใหม่



## เรือนไถลื้อ

### การแข่งขันติกลงสะบัดชัยชิงถ้วย

#### พระราชทานสมเด็จพระเทพรัตนราชสุดาฯ

มหาวิทยาลัยเชียงใหม่จัดมหกรรมการแข่งขันติกลงสะบัดชัยหน้าพระที่นั่งสมเด็จพระเทพรัตนราชสุดาฯ สยามบรมราชกุมารี เพื่ออนุรักษ์ฟื้นฟูศิลปวัฒนธรรม ประเพณีอันดีงาม ตลอดจนเผยแพร่เอกลักษณ์ของชาวล้านนาไทยและปลูกฝังทัศนคติที่ดีให้เยาวชนไทย

การแข่งขันจัดให้มีขึ้นในวันที่ 20-22 และ 26 มกราคม 2538 ณ บริเวณลานสังคีต ซึ่งได้จัดขึ้นอย่างยิ่งใหญ่ตระการตา มีกลองต่าง ๆ หลายชนิด เช่น กลองปฐจา กลองปฐเจ กลองมองเซิง เป็นต้น บรรยากาศในงานเต็มไปด้วยความสนุกสนาน ตื่นเต้น เร้าใจ ได้ทั้งความรู้และความบันเทิง มีประชาชน เยาวชนและผู้สนใจเข้าร่วมงานเป็นจำนวนมาก



สมเด็จพระเทพรัตนราชสุดาฯ สยามบรมราชกุมารี พระราชทาน ถ้วยรางวัลผู้ชนะการแข่งขัน ติกลงสะบัดชัย ชิงชนะเลิศแห่งประเทศไทย ระดับมัธยมศึกษา ณ ลานสังคีต มหาวิทยาลัยเชียงใหม่ เมื่อวันที่ 26 มกราคม 2538



กลุ่มคนเชื้อสายไถลื้อในจังหวัดเชียงใหม่ปัจจุบันมีบรรพบุรุษอยู่ในเขตสิบสองปันนาของจีนตอนใต้ แต่ถูกกวาดต้อนมาตั้งแต่สมัยพญากวี่ละประมาณ 200 กว่าปีที่แล้ว เนื่องจากหลบหนีภัยสงครามลงมาอยู่เขตเชียงใหม่และลำพูน

การตั้งถิ่นฐานของชาวไถลื้อได้สืบทอดการสร้างบ้านเรือนแบบดั้งเดิมบ้านมีหลังคาลาดต่ำลงมา ใต้ถุนสูง หลังคามุงด้วยกระเบื้องดินเผาชนิดไม้เคลือบหรือที่เรียกว่ากระเบื้องดินชอบ้านส่วนใหญ่จะมีห้องนอนเดียว จึงใช้เป็นครัวไฟด้วยเพื่อทำให้ห้องนอนอบอุ่นในยามที่อากาศหนาวจึงทำให้เพดานบ้านมีสีดำเพราะถูกเขม่าจับ เมื่อสังคมเชียงใหม่มีความเปลี่ยนแปลงไปตามกาลเวลาเรือนไม้ใต้ถุนสูงแบบโบราณถูกมองว่าคร่ำครึเมื่อใช้งานมานานหลังคาดินชอมมีการแตกหักเสียหายทำให้น้ำฝนรั่วต้องซ่อมเปลี่ยนบ่อยประกอบกับค่านิยมในการปลูกเรือนด้วยอิฐและการมุงหลังคาด้วยกระเบื้องชนิดอื่นมีมากขึ้น ไม่หายากขึ้น

และมีราคาสูง จึงทำให้ประชากรส่วนใหญ่ของหมู่บ้านหรือถนนเรือนแบบไถลื้อเพื่อปลูกสร้างเรือนแบบใหม่จนกระทั่งในที่สุดก็เหลือเพียงเรือนของหม่อมตูดเพียงหลังเดียวที่ยังคงความเป็นเรือนแบบดั้งเดิม เรือนของหม่อมตูด ไบสุพันธ์หลังนี้เคยตั้งอยู่ท่ามกลางแมกไม้ ณ บ้านเลขที่ 130 หมู่ 5 ตำบลลวงเหนือ อำเภอดอยสะเก็ด จังหวัดเชียงใหม่ มานานกว่า 70 ปี

ปลายปี 2534 นายศิริชัย นฤมิตรเรขการ ซื้อเรือนดังกล่าวและมอบให้มหาวิทยาลัยเชียงใหม่ เพื่อเป็นจุดเริ่มในการอนุรักษ์อาคารโบราณ และได้รับการสนับสนุนงบประมาณการรื้อถอนปลูกสร้าง และดำเนินการจากมูลนิธิจุฬาภรณ์ - พันธุ์ทิพย์ 928,000 บาท

ต้นปี 2537 มหาวิทยาลัยเชียงใหม่ได้ประกอบพิธี “ขึ้นเสี้ยนใหม่” เพื่อเป็นสิริมงคลแก่ผู้ใช้สอยอาคารสืบทอดวัฒนธรรม ตลอดจนอนุทิศส่วนกุศลไปให้แก่หม่อมตูด เจ้าของเดิมผู้ล่วงลับไปแล้วเมื่อปี 2536 ด้วยอายุ 105 ปี



เวทีเรื่องแรกของล้านนาที่ใช้ภาษาท้องถิ่น หรือคำเมืองล้านนาคำนี้เพื่อเป็นแนวทางในการศึกษาค้นคว้า และถ่ายทอดเรื่องราวบุคคลในประวัติศาสตร์และวรรณกรรมล้านนาช่วยส่งเสริมเผยแพร่วรรณกรรมล้านนาในรูปแบบการละครให้เป็นที่แพร่หลายตลอดจนกระตุ้น ปลุกจิตสำนึกให้ชาวล้านนาตระหนักถึงคุณค่าวัฒนธรรมล้านนาพร้อมฉลองสมโภชเชียงใหม่ 700 ปี และการครองสิริราชสมบัติครบ 50 ปี ของพระบาทสมเด็จพระเจ้าอยู่หัว ปี 2539

มหาวิทยาลัยเชียงใหม่ยังได้รับบริจาคเรือนกาแลอีกหลังหนึ่งสร้างในกลุ่มเรือนโบราณตั้งอยู่บริเวณใกล้เคียง เพื่อเป็นแหล่งความรู้เพื่อการเรียนการสอน และการสืบทอดวัฒนธรรมสมมติเจตนารมณ์ของผู้บริจาคเรือน และผู้ให้การสนับสนุนงบประมาณเพื่อการดำเนินงานสืบไป

### ละครล้านนาการกุศล เจ้าสามลอ

คณะมนุษยศาสตร์ สำนักส่งเสริมศิลปวัฒนธรรม มหาวิทยาลัยเชียงใหม่ร่วมกับหน่วยงานองค์กรเอกชนภายนอกจัดละครล้านนาการกุศลเรื่อง “เจ้าสามลอ” ซึ่งเป็นละคร

การแสดงละครเวทีกลางแจ้งเรื่อง “เจ้าสามลอ” จัดครั้งแรก เมื่อวันที่ 19 พฤศจิกายน 2537 ณ ศาลาธรรม มหาวิทยาลัยเชียงใหม่ มีผู้เข้าชมประมาณ 550 คน ผลของการจัดงานประสบความสำเร็จอย่างงดงาม ก่อให้เกิดความภาคภูมิใจแก่ชาวล้านนาเป็นอย่างยิ่ง จากปฏิภิกิรยาและการเรียกร้องของผู้คนจำนวนมากที่พลาดโอกาส คณะผู้จัดจึงสนองตอบต่อความต้องการของผู้สนใจได้จัดแสดงละคร “เจ้าสามลอ” อีกครั้งหนึ่ง ในวันที่ 10-15 และ 17 กันยายน 2538 เวลา 19.00 น. ณ ห้องอิมพีเรียล แกรนด์บอลรูม โรงแรมดิเอ็มเพรส เชียงใหม่





## พิธีศิลปะจุ่ม

ภาควิชาสถาปัตยกรรมศาสตร์ คณะวิศวกรรมศาสตร์ มหาวิทยาลัยเชียงใหม่ เริ่มก่อตั้งอย่างเป็นทางการ และเปิดดำเนินการสอนเป็นครั้งแรกในปีการศึกษา 2538 ภาควิชาจึงได้เริ่มต้นให้มีพิธี "ศิลปะจุ่ม" ขึ้น

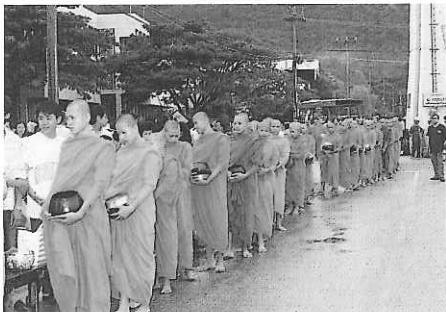

พิธีศิลปะจุ่มคือ พิธีกรรมอันเป็นสัญลักษณ์ของการระลึกถึงพระคุณครูบาอาจารย์ และเป็นการปวารณาตัวเข้าเป็นสถาปนิกที่ดีในอนาคต แสดงถึงความสมัครสมานสามัคคีกลมเกลียว ร่วมแรงร่วมใจกันในการสร้างสรรค์สังคม และงานสถาปัตยกรรมที่ดีต่อไป

องค์ความรู้ในงานสถาปัตยกรรมมิได้จำกัดเฉพาะในสถาบัน

การศึกษาเท่านั้น ช่างพื้นบ้าน หรือ สล่านับว่าได้สร้างสรรค์งานทางด้านสถาปัตยกรรมอันเป็นมรดกล้ำค่ามาตราบเท่าวันนี้ พิธีศิลปะจุ่มจึงได้เชิญนายช่างใหญ่หรือ "สล่าเก๋า" เข้าร่วมเป็นส่วนสำคัญส่วนหนึ่ง นอกเหนือจากสถาปนิกอาวุโส และสถาปนิกผู้ทรงคุณวุฒิทั่วประเทศ พิธีนั้นนอกจากจะเป็น

การระลึกถึงครูบาอาจารย์แสดงถึงความสมานสามัคคีและเป็น การปวารณาตนเองแล้วพิธีกรรมต่าง ๆ ยังได้ปฏิบัติตามแบบล้านนา นับเป็นการสืบสานประเพณีดั้งเดิม ทั้งยังมีการปรับปรุงและประยุกต์ให้เหมาะกับเหตุการณ์และสภาพแวดล้อมอีกด้วย กิจกรรมที่มหาวิทยาลัยเชียงใหม่จัดขึ้นเป็นประจำทุกปีเพื่ออนุรักษ์ส่งเสริมศิลปวัฒนธรรมประเพณีอันดีงามให้คงอยู่คู่ท้องถิ่น มีหลายกิจกรรม เช่น

- งานตักบาตรเทโวโรหณะ ณ วัดฝายหิน เพื่อให้พุทธศาสนิกชน นักศึกษา บุคลากรของมหาวิทยาลัยได้ทำบุญตักบาตรถวายภัตตาหารแด่พระภิกษุสงฆ์ จำนวน 500 รูป

-งานประเพณีสงกรานต์ มหาวิทยาลัยได้จัด  
ขบวนตกแต่งบุษบกสำหรับประดิษฐานพระพุทธรูปอย่างสวยงาม พร้อมทั้งการแสดง อาทิจ การพ้อนก้าย  
ลาย การแสดงกลองหลวง การแสดงการละเล่นพื้นบ้านและ  
การแต่งกายพื้นเมืองของชนกลุ่มต่าง ๆ เพื่ออนุรักษ์  
ศิลปวัฒนธรรมและเผยแพร่สู่ประชาชน นักท่องเที่ยวทั้ง  
ชาวไทยและชาวต่างประเทศ



-จัดพิธีทำบุญตักบาตร แสดงธรรม  
เทศนาในวันสำคัญทางศาสนา เช่น วัน  
อาสาฬหบูชา วันขึ้นปีใหม่ วันวิสาขบูชา  
ทอดกฐิน ทอดผ้าป่า เป็นต้น

- งานประเพณีลอยกระทง มหาวิทยาลัย  
จัดขบวนแห่กระทงซึ่งตกแต่งอย่างสวยงาม  
เข้าร่วมอนุรักษ์ประเพณีไทยเี่ยงของไทย



# ความร่วมมือกับต่างประเทศ

โครงการความร่วมมือกับต่างประเทศ

ภาคินตุกะต่างประเทศ

การเจรจาธุรกิจและแสวงหาความร่วมมือจากนานาชาติ

การพัฒนาวิชาการจากเงินผลประโยชน์ของกองทุน

มหาวิทยาลัยเชียงใหม่

การจัดการศึกษาสำหรับชาวต่างประเทศ



## ความร่วมมือกับต่างประเทศ

**มหาวิทยาลัยเชียงใหม่** ได้พัฒนาความร่วมมือกับสถาบัน องค์การในต่างประเทศมากขึ้นเป็นลำดับตามนโยบายที่จะพัฒนามหาวิทยาลัยสู่ความเป็นสากล

ความร่วมมือกับสถาบัน องค์การในต่างประเทศที่มหาวิทยาลัยดำเนินการนั้น มีหลายลักษณะ อาทิ ด้านการวิจัยร่วม การแลกเปลี่ยนนักวิจัย การแลกเปลี่ยนเอกสารตำรา การรับมอบทุนการศึกษา อุปกรณ์การศึกษา การรับนักศึกษาจากสถาบันการศึกษาจากหน่วยงานต่างประเทศเข้ามาศึกษา ความร่วมมือเหล่านี้ช่วยส่งเสริมให้มหาวิทยาลัยมีโอกาสแลกเปลี่ยนประสบการณ์ และได้รับความเปลี่ยนแปลงของสิ่งต่างๆที่เกิดขึ้นใหม่ในโลก ขณะเดียวกันสถาบัน องค์การจากต่างประเทศซึ่งมีความร่วมมือกับมหาวิทยาลัยก็ได้รับทราบถึงกิจการต่างๆที่มหาวิทยาลัยมีอยู่ ซึ่งกิจกรรมบางอย่างสามารถนำไปประยุกต์ใช้กับหน่วยงานของตนได้หรืออาจให้การสนับสนุนการดำเนินงานของมหาวิทยาลัยมากขึ้น

มหาวิทยาลัยเชียงใหม่ได้ดำเนินนโยบายวิเทศสัมพันธ์ให้สอดคล้องกับนโยบายของประเทศ โดยเฉพาะการพัฒนาภาคเหนือให้เป็นเขตสี่เหลี่ยมเศรษฐกิจร่วมกับประเทศสาธารณรัฐประชาชนจีน สาธารณรัฐสังคมนิยมแห่งสหภาพพม่า สาธารณรัฐประชาธิปไตยประชาชนลาว และราชอาณาจักรไทย ซึ่งปัจจุบันอยู่ในลักษณะของการสนับสนุนทุนการศึกษา การรับบุคลากรของ

หน่วยงานจากบางประเทศเข้ามาศึกษาในมหาวิทยาลัย ในขณะเดียวกันก็ได้พยายามพัฒนาศักยภาพของมหาวิทยาลัยให้เป็นศูนย์กลางของสถาบันการศึกษาในภาคเหนือและเป็นศูนย์กลางทางวิชาการของประเทศในย่านเอเชียอาคเนย์ตอนบน

มหาวิทยาลัยเชียงใหม่ได้จัดประชุมสัมมนาเรื่อง "บทบาททางวิเทศสัมพันธ์ต่อการพัฒนามหาวิทยาลัย" โดยเล็งเห็นว่าการจะพัฒนามหาวิทยาลัยสู่ความเป็นสากล มีแนวทางที่จะดำเนินการได้หลายรูปแบบ การมุ่งสร้างความสัมพันธ์และความร่วมมือกับต่างประเทศ เช่น การเปิดหลักสูตรนานาชาติ การจัดหลักสูตรฝึกอบรบระยะสั้น การแลกเปลี่ยนบุคลากร ตลอดจนการแสวงหาทรัพยากรมาสนับสนุนการดำเนินกิจการต่างๆ เป็นความสำคัญที่มหาวิทยาลัยตระหนักและให้ความสำคัญมาโดยตลอด การเสริมสร้างความรู้ ความเข้าใจแก่ผู้บริหารมหาวิทยาลัย และเจ้าหน้าที่ที่ปฏิบัติงานด้านวิเทศสัมพันธ์จะช่วยให้ได้รับทราบข้อมูลและบทบาทต่างๆที่สามารถใช้เป็นแนวทางในการปฏิบัติเพื่อให้เกิดประโยชน์ต่องานในหน้าที่และภาพรวมของมหาวิทยาลัยต่อไป

มหาวิทยาลัยเชียงใหม่มีโครงการความร่วมมือกับสถาบัน องค์การในต่างประเทศที่กำลังดำเนินการอยู่ 98 โครงการ เป็นโครงการที่ลงนามเพิ่มขึ้นในปี 2538 จำนวน 5 โครงการดังนี้

ประเทศ	จำนวนโครงการ	กับหน่วยงาน/สถาบัน
สหรัฐอเมริกา	1	Michigan State University East Lansing
สหรัฐอเมริกา, สาธารณรัฐประชาชนจีน	1	The University of Wisconsin Madison และ The Yunnan Academy of Social Science (เป็นโครงการร่วมมือ 3 สถาบัน)
สาธารณรัฐประชาชนจีน	3	1. Shenzhen University 2. Jiangsu University of Science and Technology 3. Jinan University

### โครงการความร่วมมือระหว่างมหาวิทยาลัยเชียงใหม่กับ Michigan State University East Lansing

เป็นโครงการความร่วมมือระหว่างมหาวิทยาลัยเชียงใหม่กับ Michigan State University East Lansing สหรัฐอเมริกา เพื่อร่วมมือทางวิชาการด้านการฝึกอบรมคณาจารย์ผู้สอน/การฝึกอบรมทางด้านเวชศาสตร์ครอบครัว/การฝึกอบรมและวิจัยทางด้านป่าไม้ การวิจัยทางการศึกษา การวิจัยทางสังคม และการวิจัยทางการแพทย์ ระยะเวลาของข้อตกลงฉบับนี้มีผลในการดำเนินงาน 5 ปี

### โครงการความร่วมมือระหว่างมหาวิทยาลัยเชียงใหม่กับ University of Wisconsin-Madison และสถาบันสังคม ศาสตร์ยูเนี่ยนาน

โครงการนี้เป็นโครงการพัฒนาความร่วมมือทางวิชาการโดยการสนับสนุนของมูลนิธิฟอร์ด เริ่มต้นจากการเชื่อมโยงความร่วมมือภายใต้โครงการวิจัยและพัฒนาเครือข่ายงานในภูมิภาคเอเชียตะวันออกเฉียงใต้และโครงการเฉพาะประเทศของประเทศไทยและสาธารณรัฐประชาชนจีนในการจัดการทรัพยากรและสิ่งแวดล้อมซึ่งในฝ่ายของประเทศไทยโดยคณะสังคมศาสตร์มหาวิทยาลัยเชียงใหม่ ได้รับทุนอุดหนุนจากมูลนิธิฟอร์ดในโครงการวนศาสตร์ชุมชนและการพัฒนาลุ่มน้ำให้ดำเนินการวิจัยเชิงปฏิบัติการเพื่อสนับสนุนงานการพัฒนาลุ่มน้ำในเขตพื้นที่ลุ่มน้ำแม่ขาน ลุ่มแม่น้ำแคว ลุ่มแม่น้ำปายและโครงการดอยสามหมื่น ส่วนงานของฝ่ายสาธารณรัฐประชาชนจีนทางมูลนิธิฟอร์ดได้สนับสนุนสถาบันเศรษฐกิจชนบทขององค์กรสังคมศาสตร์แห่งยูเนี่ยนาน เพื่อพัฒนางานวิชาการทางวนศาสตร์ชุมชนของลุ่มแม่น้ำแยงซีเกียง ในขณะที่มหาวิทยาลัยวิสคอนซิน-เมดิสัน ทำหน้าที่สนับสนุนงานทางวิชาการแก่ประเทศไทยและสาธารณรัฐประชาชนจีน อันเป็นการสร้างเครือข่าย ไทย สาธารณรัฐประชาชนจีน สหรัฐอเมริกา เพื่อสร้างความร่วมมือต่อไปในการเป็นสถาบันทางวิชาการในภูมิภาคเอเชียสำหรับระบบงานการพัฒนาวนศาสตร์ชุมชน

การพัฒนาลุ่มน้ำ สิ่งแวดล้อม และการพัฒนาเขตภูเขา

### โครงการความร่วมมือระหว่างมหาวิทยาลัยเชียงใหม่กับ Shenzhen University

โครงการความร่วมมือระหว่างมหาวิทยาลัยเชียงใหม่กับ Shenzhen University สาธารณรัฐประชาชนจีนนี้ เพื่อดำเนินความร่วมมือทางการศึกษา และการวิจัยทางวิทยาศาสตร์ให้ได้มาซึ่งผลประโยชน์ร่วมกันมีการจัดประชุมฝึกอบรมทั้งในระดับภูมิภาคและระดับนานาชาติ การวิจัยร่วมกัน การแลกเปลี่ยนนักวิจัย อาจารย์และวิทยากร การแลกเปลี่ยนวัสดุอุปกรณ์และเอกสารสิ่งพิมพ์ทางวิชาการ ภายใต้ข้อตกลงดังกล่าวจะดำเนินการกิจกรรมต่างๆ ตามลำดับความสำคัญในอนาคต ซึ่งได้แก่ การวิจัยทางเศรษฐกิจ การวิจัยเศรษฐกิจการตลาด โครงการความร่วมมือนี้มีระยะเวลา 3 ปี

### โครงการความร่วมมือทางวิชาการระหว่างมหา วิทยาลัยเชียงใหม่ กับ Jiangsu University of Science and Technology

เป็นโครงการความร่วมมือระหว่างมหาวิทยาลัยเชียงใหม่กับ Jiangsu University of Science and Technology สาธารณรัฐประชาชนจีน ที่จะสนับสนุนกิจกรรมลักษณะต่างๆ ได้แก่ การแลกเปลี่ยนวัสดุอุปกรณ์ทางการศึกษาและการวิจัย การแลกเปลี่ยนเอกสารตำราและข้อมูลทางวิชาการ การแลกเปลี่ยนบุคลากรด้านการสอนและการวิจัย การแลกเปลี่ยนนักศึกษาและการวิจัยร่วมกันหรือการจัดประชุมเพื่อการศึกษาและการวิจัย

### โครงการความร่วมมือทางวิชาการระหว่างมหาวิทยาลัย เชียงใหม่กับ Jinan University

เป็นโครงการความร่วมมือที่มหาวิทยาลัยเชียงใหม่และ Jinan University สาธารณรัฐประชาชนจีนได้จัดทำข้อตกลงและลงนามร่วมกัน เพื่อสร้างความร่วมมือทางวิชาการโดยการแลกเปลี่ยนและประสานความร่วมมือ

มือในสาขาวิทยาศาสตร์และเทคโนโลยี การวิจัยร่วมกัน การแลกเปลี่ยนนักวิจัยและนักวิชาการ การแลกเปลี่ยน ข้อมูลข่าวสารและวัสดุอุปกรณ์ทางการศึกษา และการจัด โครงการอาจารย์สัญญา

โครงการความร่วมมือกับสถาบัน องค์การในต่าง ประเทศ ซึ่งมหาวิทยาลัยดำเนินการอยู่ 95 โครงการเป็น โครงการที่มีการลงนามแล้ว 81 โครงการ และไม่มีกรลง นาม 13 โครงการจากประเทศต่างๆ 14 ประเทศ ได้แก่ ออสเตรเลีย 16 โครงการ, ออสเตรีย 1 โครงการ, เบลเยียม 2 โครงการ, แคนาดา 7 โครงการ, สาธารณรัฐประชา ซินจีน 11 โครงการ, สหราชอาณาจักร 3 โครงการ, ฟินแลนด์ 1 โครงการ, ฝรั่งเศส 1 โครงการ, สหพันธ์สา ธารณรัฐเยอรมัน 3 โครงการ, ฮองกง 1 โครงการ, ญี่ปุ่น 10 โครงการ, สาธารณรัฐเกาหลี 1 โครงการ, สหรัฐ อเมริกา 23 โครงการ, สาธารณรัฐสังคมนิยมเวียดนาม 1 โครงการ และโครงการร่วม 1 โครงการ

ความร่วมมือทางวิชาการเหล่านี้ สามารถ จำแนกประเภทออกเป็นด้านต่างๆได้ดังนี้

1.การแลกเปลี่ยนบุคลากร	จำนวน	60	เรื่อง
2.การทำวิจัยร่วม	จำนวน	52	เรื่อง
3.ความร่วมมือทางการศึกษา	จำนวน	42	เรื่อง
4.ความร่วมมือทางด้านฝึกอบรม	จำนวน	63	เรื่อง
5.อื่นๆ	จำนวน	6	เรื่อง



นอกจากความร่วมมือตามโครงการในลักษณะ ดังกล่าวแล้ว มหาวิทยาลัยเชียงใหม่ยังได้มีความร่วมมือ กับสถาบันองค์การในต่างประเทศหลายกิจกรรม อาทิ

- การให้ทุนการศึกษาแก่นักเรียน ซึ่งรัฐบาล ออสเตรเลียร่วมกับมหาวิทยาลัยเชียงใหม่ได้จัดพิธีมอบ ทุนการศึกษาต่อต่างประเทศแก่นักเรียนชั้นมัธยมศึกษาปีที่ 6 ที่มาจากครอบครัวยากจนในเขตพัฒนาภาคเหนือ ภายใต้โครงการ Australian Development Cooperation Scholarships 1995 (ADCOS) จำนวน 24 ทุน นัก เรียนเหล่านี้จะได้รับทุนการศึกษา ซึ่งเป็นค่าเดินทางไป -กลับ และค่าใช้จ่ายระหว่างการศึกษาปีละ 15,000 เหรียญออสเตรเลียหรือ 300,000 บาท

- การฝึกอบรมนานาชาติโดยคณะอุตสาหกรรมเกษตรร่วมกับ IMA ประเทศสหราชอาณาจักร จัดการฝึกอบรมนานาชาติด้านอุตสาหกรรมเรื่อง "Asian Horticultural Development Course" และ "Technology and Rural Women an Asian Perspective" โดยมี เจ้าหน้าที่พัฒนากร เจ้าหน้าที่เกษตร และเจ้าหน้าที่ เคหกิจเกษตรจากประเทศอินเดียและบังกลาเทศ เข้ารับ การอบรมจำนวน 20 คน เพื่อให้เจ้าหน้าที่เกษตรที่เข้า รับการอบรมสามารถใช้อุตสาหกรรมเกษตรในการส่งเสริม อาชีพสตรี ให้สามารถพัฒนาคุณภาพชีวิต ซึ่งจะช่วยให้ การพัฒนาด้านการเกษตรของประเทศเป็นไปอย่าง

มีประสิทธิภาพตลอดจนเสริมสร้างความร่วมมือระหว่างประเทศในการพัฒนาอุตสาหกรรมต่อไปในอนาคต

- การบรรยายพิเศษเรื่อง "สตรีกับ โรเคดส์ (Women and Aids)" ซึ่งจัดโดยศูนย์ สตรีศึกษา คณะสังคมศาสตร์ มหาวิทยาลัย เชียงใหม่ ได้เชิญ Dr. Maxine Ankrah ผู้เชี่ยวชาญด้านโรเคดส์จากองค์กร AIDSCAP มา เป็นผู้บรรยาย

รัฐบาลออสเตรเลียได้จัดสรรทุนการศึกษา Australian Development Cooperation Scholarships 1995 (ADCOS) ให้แก่นักศึกษามหาวิทยาลัยเชียงใหม่ ที่ยากจน 17 จังหวัดในเขตพัฒนาภาคเหนือ จำนวน 24 ทุน เพื่อไปศึกษาระดับปริญญาตรี สาขาต่างๆ ที่ประเทศออสเตรเลีย โดยมี Mr. John Richardson อุปทูตออสเตรเลียประจำประเทศไทย เป็นผู้มอบ

- การฝึกอบรมนานาชาติด้าน Design, Implementation, Monitoring and Evaluation of On-Farm Experiments โดยศูนย์วิจัยเพื่อเพิ่มผลผลิตทางการเกษตร สำหรับเจ้าหน้าที่วิจัยและเจ้าหน้าที่ส่งเสริมการเกษตรจากประเทศในภูมิภาคอินโดจีน ซึ่งเป็นผู้ได้รับทุนจากรัฐบาลไทย

- การฝึกอบรมการเขียนตำราเรียนและคู่มือครูระดับประถมศึกษาแก่นักวิชาการผู้รับผิดชอบเกี่ยวกับการพัฒนาตำราเรียนของกระทรวงศึกษาธิการของสาธารณรัฐประชาธิปไตยประชาชนลาว โดยคณะศึกษาศาสตร์ มหาวิทยาลัยเชียงใหม่ ร่วมกับกระทรวงศึกษาธิการของสาธารณรัฐประชาธิปไตยประชาชนลาว มีวัตถุประสงค์เพื่อเสริมสร้างความรู้ความเข้าใจในการวิเคราะห์หลักสูตรการเขียนตำราเรียนและคู่มือครูในรูปแบบต่างๆ เพื่อพัฒนาการจัดการเรียนการสอนให้เหมาะสมกับสภาพปัจจุบัน

- การประชุมนานาชาติเรื่อง "ไปแคสเซียมในเอเชีย: การใช้ปุ๋ยอย่างสมดุลในการเพิ่มผลผลิตและความยั่งยืนในการเกษตร" โดยมีนักวิชาการด้านดินและปุ๋ยจากทั่วโลกเข้าร่วมประชุมกว่า 200 คน เพื่อให้ให้นักวิชาการเหล่านี้ได้ร่วมกันพิจารณาหาแนวทางในการใช้ปุ๋ยไปแคสเซียมทางการเกษตรได้อย่างมีประสิทธิภาพ

- การประชุมทางวิชาการระดับอนุภาคเรื่อง "บริบททางวัฒนธรรมในการจัดการทรัพยากรธรรมชาติ" โดยสถาบันวิจัยสังคมมหาวิทยาลัยเชียงใหม่และสำนักงานคณะกรรมการวัฒนธรรมแห่งชาติ โดยการสนับสนุนจากองค์การศึกษาและวัฒนธรรมแห่งสหประชาชาติ (UNESCO) เป็นเจ้าภาพมีวัตถุประสงค์เพื่อระดมความคิดและแลกเปลี่ยนประสบการณ์ในการพัฒนาแนวทางวิจัยด้านการจัดการทรัพยากรธรรมชาติ

- การสัมมนาทางวิชาการเพื่อร่วมฉลองครบรอบ 50 ปี ขององค์การสหประชาชาติ ซึ่งจัดขึ้นโดยมหาวิทยาลัยเชียงใหม่ร่วมกับกระทรวงการต่างประเทศ ในหัวข้อเรื่อง "บทบาทของสหประชาชาติกับประเทศไทย" เพื่อให้ผู้เข้าสัมมนาในเขตภาคเหนือทั้งผู้บริหาร อาจารย์

นักวิชาการ จากหน่วยงานราชการ รัฐวิสาหกิจและเอกชน รวมทั้งกลุ่มสถาบันอุดมศึกษาภาคเหนือเข้าร่วมเฉลิมฉลองในโอกาสครบรอบ 50 ปี ขององค์การสหประชาชาติ

### อาคันตุกะต่างประเทศ

มหาวิทยาลัยเชียงใหม่เป็นสถาบันการศึกษา ระดับอุดมศึกษาชั้นสูง มีบทบาทสำคัญทางวิชาการในภาคเหนือ และมีนโยบายที่จะพัฒนาศักยภาพของมหาวิทยาลัยสู่ความเป็นสากลซึ่งในแต่ละปีจะมีอาคันตุกะจากสถาบัน องค์การทั้งในประเทศและต่างประเทศเดินทางมาเยือนและเข้าพบปะเจรจากับผู้บริหารมหาวิทยาลัยตลอดปี

วัตถุประสงค์ของการมาเยือนของอาคันตุกะเหล่านี้มีหลายลักษณะ เช่น มาศึกษาดูงาน เจริญหาแนวทางการสร้างความร่วมมือทางวิชาการ บริจาคอุปกรณ์การศึกษาและเงินทุนเพื่อสนับสนุนและพัฒนาการดำเนินงานของมหาวิทยาลัย การมาเยือนในบางครั้งจะมีการทำความตกลงอย่างเป็นทางการเป็นลายลักษณ์อักษรเพื่อกระชับความร่วมมือทางวิชาการอย่างแท้จริง ในขณะที่อีกลักษณะหนึ่งเป็นการเยือนเพื่อสนทนาพบปะผู้บริหารของมหาวิทยาลัยซึ่งอาจมีแนวโน้มว่าจะมีความร่วมมือกันอย่างเป็นทางการในอนาคต

ในช่วงตั้งแต่วันที่ 1 ตุลาคม 2537 - 30 กันยายน 2538 มีอาคันตุกะต่างประเทศมาเยือนมหาวิทยาลัยเชียงใหม่ โดยเข้าพบผู้บริหารมหาวิทยาลัยรวม 57 ครั้ง จาก 53 สถาบัน/องค์การดังนี้ ต่างประเทศ 57 ครั้ง จาก 14 ประเทศ ได้แก่สหรัฐอเมริกา สาธารณรัฐฝรั่งเศส สหราชอาณาจักร ญี่ปุ่น สหพันธ์สาธารณรัฐเยอรมัน สาธารณรัฐประชาชนจีน ออสเตรเลีย อังกฤษ บังกลาเทศ สาธารณรัฐสังคมนิยมเวียดนาม สาธารณรัฐประชาธิปไตยประชาชนลาว สาธารณรัฐเปรู สาธารณรัฐมองโกเลีย นิวซีแลนด์

วัตถุประสงค์ของการมาเยือนจำแนกได้ใน  
ลักษณะดังนี้

1. เพื่อเยี่ยมคารวะผู้บริหาร	จำนวน	22 เรื่อง
2. เพื่อหาแนวทางสร้างความร่วมมือทางวิชาการ	จำนวน	17 เรื่อง
3. เพื่อติดตามความร่วมมือทางวิชาการ	จำนวน	12 เรื่อง
4. เพื่อลงนามในข้อตกลงความร่วมมือทางวิชาการ	จำนวน	3 เรื่อง
5. อื่นๆ	จำนวน	3 เรื่อง

วัน/เดือน/ปี	ชื่อประเทศ	ชื่อหน่วยงาน	รายชื่อผู้มาเยือน
4 ตุลาคม 2537	สหรัฐอเมริกา	Michigan State University	Dr.Donald R. Isleib และ Dr.Melba Lacey
27 ตุลาคม 2537	สาธารณรัฐฝรั่งเศส	สหภาพยุโรป (EU) และตัวแทนประชาคมยุโรป (EC)ประจำประเทศไทย	Mr.Daniel Descutres, Directorate General for External Relations etc.
11 พฤศจิกายน 2537	นอร์เวย์	Worldview International Foundation	Mr.Arne Fjortoft, Secretary General, WIF และคณะ
11 พฤศจิกายน 2537	สหพันธ์สาธารณรัฐ เยอรมัน	The Humboldt Foundation	Dr.Reimar Lust, President และคณะ
14 พฤศจิกายน 2537	ญี่ปุ่น	Aoyama Gakuin University	Prof. Dr.Yoshiaki Toyoda ผู้ แทน จาก Department of Industrial and Systems Engineering
17 พฤศจิกายน 2537	สาธารณรัฐประชาชน จีน	โครงการ The Program of Higher Nursing Education Development (POHNED)	President Ren-Huimin และ คณะ
13 ธันวาคม 2537	ญี่ปุ่น	University of Ryukyus Nishihara-Cho, Okinawa	President Sunagawa, President of the Ryukyus Nishihara-Cho และคณะ

วัน/เดือน/ปี	ชื่อประเทศ	ชื่อหน่วยงาน	รายชื่อผู้มาเยือน
14 ธันวาคม 2537	สาธารณรัฐประชาชนจีน	สถานเอกอัครราชทูตสาธารณรัฐประชาชนจีนประจำประเทศไทย	ฯพณฯ Jin Gui Hua เอกอัครราชทูตสาธารณรัฐประชาชนจีน ประจำประเทศไทยและคณะ
15 ธันวาคม 2537	สาธารณรัฐประชาชนจีน	Department of Thermal Engineering, Tsinghua University Guangxi University	Prof. Youping Gan, Deputy Minister of Guangxi Education Ministry และคณะ
4 มกราคม 2538	ออสเตรีย	Institut Fur Finanzwissenschaft, Innsbruck, Austria	Prof. Dr. Erich Thoni, Director
9 มกราคม 2538	สาธารณรัฐประชาชนจีน	สถานกงสุลสาธารณรัฐประชาชนจีนประจำจังหวัดเชียงใหม่	Mr. Anzhi Xin พร้อมคณะผู้บริหารจาก มหาวิทยาลัย Shenzhen
10 มกราคม 2538	อังกฤษ	The British Council	Mr. Peter Moss, Director Dr. John Richards, Head of Science Department in Britain
19 มกราคม 2538	สหรัฐอเมริกา	Hartwick College Oneonta, New York, U.S.A.	President Richard A. Detweiler; Dr. David Bachner, Dean of Global Programs.
19 มกราคม 2538	สหรัฐอเมริกาและบังคลาเทศ	Department of Pediatrics, Louisiana State University Medical School, New Orleans Louisiana, U.S.A. International Centre for	Prof. Robert M. Suskind, Head Department of Pediatrics, Louisiana State University Medical School. Dr. George Fuchs, International Centre

วัน/เดือน/ปี	ชื่อประเทศ	ชื่อหน่วยงาน	รายชื่อผู้มาเยือน
19 มกราคม 2538	ออสเตรเลีย	Diarrhoeal Disease Research, Bangladesh มหาวิทยาลัย Edith Cowan	for Diarrhoeal Disease Research, Bangladesh. Prof. Yvonne Melotte ผู้รับผิดชอบประเมินโครงการ แลกเปลี่ยนทางวิชาการ
8 กุมภาพันธ์ 2538	สหรัฐอเมริกา	College of Veterinary Medicine , University of Minnesota	Dr. A.Robinson
13 กุมภาพันธ์ 2538	สาธารณรัฐสังคมนิยมเวียดนาม	University of Medicine and Pharmacy	Prof. Nguyen Dinh Hor, President และคณะ
17 กุมภาพันธ์ 2538	สหราชอาณาจักร	London School of Hygiene and Tropical Medicine, London, U.K.	Prof. Tony J . Mc Michael และคณะ
22 กุมภาพันธ์ 2538	สาธารณรัฐประชาชนจีน	มหาวิทยาลัยปักกิ่ง	Prof. Hao Bin, Vice President และคณะ
22 กุมภาพันธ์ 2538	สาธารณรัฐประชาชนจีน	State Science and Technology Commission of China	Mr. Jin Xiaoming และคณะ
23 กุมภาพันธ์ 2538	สาธารณรัฐประชาธิปไตยประชาชนลาว	University of Health Sciences	นักศึกษาจาก University of Health Sciences ที่ได้รับทุน China Medical Board
28 กุมภาพันธ์ 2538	สาธารณรัฐประชาชนจีน	Yunnan Normal University	Prof. Li Cunjun, President และคณะ

วัน/เดือน/ปี	ชื่อประเทศ	ชื่อหน่วยงาน	รายชื่อผู้มาเยือน
28 กุมภาพันธ์ 2538	สาธารณรัฐฝรั่งเศส	สถานเอกอัครราชทูต สาธารณรัฐฝรั่งเศส ประจำประเทศไทย	Mr. Lionel Vairon, Attche de Cooperation Scientifiques et de Cooperation และ Mr. Gilles Loys, Director of the Bureau d, action Linguistique
20 มีนาคม 2538	ออสเตรเลีย	สถานเอกอัครราชทูต ออสเตรเลียประจำ ประเทศไทย	H.E. Mr. Cavan Hogue และ Ms. Angelan Mays, Counsellor for Education and Employment
31 มีนาคม 2538	สหพันธ์สาธารณรัฐ เยอรมัน	University of Saarland	Prof. Paul Muller
5 เมษายน 2538	ออสเตรเลีย	สถานเอกอัครราชทูต ออสเตรเลียประจำ ประเทศไทย	Mr. Patrick Laurens, Regional Representative of SFER
25 เมษายน 2538	สหรัฐอเมริกา	Council on International Education Exchange	Mr. James Lee, Program Coordinator (INUV)
26 เมษายน 2538	สาธารณรัฐฝรั่งเศส	The French National Engineering School of	Mr. Sylvain Charpenter, Professor at ENITH
12 พฤษภาคม 2538	สาธารณรัฐเปรู	Horticulture of Angor และThe Experimentation Centre For Ornamental Horticulture  The National Council For Science and Techno log	และคณะ  Mr. Carlos Charinos, President of the National Council for Science and Technology



วัน/เดือน/ปี	ชื่อประเทศ	ชื่อหน่วยงาน	รายชื่อผู้มาเยือน
24 พฤษภาคม 2538	ญี่ปุ่น	JICA	Prof. Dr. Kiyoshi Kogure, JICA – Team Leader
25 พฤษภาคม 2538	สาธารณรัฐมองโกเลีย	The Inner University of Mongolia	Prof. Dr. Bou Shorgan, President of the Inner Mongolia และคณะ
30 พฤษภาคม 2538	สหราชอาณาจักร	State for Foreign and Commonwealth Affairs	Mr. Alastair Goodlad, Minister of State for Foreign and Commonwealth Affairs และคณะ
12 มิถุนายน 2538	นิวซีแลนด์	โครงการพัฒนาอาจารย์ สาขาโภชนศาสตร์สัตว์ ประเทศนิวซีแลนด์	Prof. Dr. Andrew R. Sykes ผู้เชี่ยวชาญ
15 มิถุนายน 2538	สหรัฐอเมริกา	National Technological University (NTU) Thailand	Mrs. Doris Wibunsin, Executive Director
16 มิถุนายน 2538	ออสเตรเลีย	International Develop - ment Program of Australian Universities and Colleges (IDP)	Mr. Peter Burges, Director IDP Thailand และคณะ
16 มิถุนายน 2538	ออสเตรเลีย	University of Technology Sydney, Australia	Dr. Cameron, Dean of Faculty of Nursing และคณะ
21 มิถุนายน 2538	สหพันธ์สาธารณรัฐ เยอรมัน	University of Saarland	Dr. Paul Müller

วัน/เดือน/ปี	ชื่อประเทศ	ชื่อหน่วยงาน	รายชื่อผู้มาเยือน
22 มิถุนายน 2538	สหรัฐอเมริกา	University of Washington at Seattle	Dr. Sue T. Hegyvary, Dean Faculty of Nursing of University of Washington
27 มิถุนายน 2538	สหรัฐอเมริกา	มุลนิธิฟอร์ด	Dr. David Thomas, Assistant Representative ประจำประเทศไทย และคณะ
28 มิถุนายน 2538	สหรัฐอเมริกา	The State University of New York at Buffalo	Prof. Dr. Louis Goldberg, Dean.
29 มิถุนายน 2538	สาธารณรัฐประชาชนจีน	โครงการ The Program of Higher Nursing Education Development (POHNED)	นักศึกษาจากสาธารณรัฐประชาชนจีน จำนวน 16 คน
3 กรกฎาคม 2538	สหรัฐอเมริกา	Thai - US Consortium for the Development of Pharmacy Education in Thailand	อาจารย์และนักศึกษาจากประเทศสหรัฐอเมริกา
6 กรกฎาคม 2538	ออสเตรเลีย	University of Canberra	Dr. Helen James, Senior Lecturer in Thai Studies
7 กรกฎาคม 2538	สหรัฐอเมริกา	Michigan State University	Dr. Chist Wheeler และคณะ
7 กรกฎาคม 2538	สาธารณรัฐฝรั่งเศส	สถานเอกอัครราชทูตสาธารณรัฐฝรั่งเศส ประจำประเทศไทย	Dr. Jean - Francois Grunstein, Cultural and Scientific Counsellor

วัน/เดือน/ปี	ชื่อประเทศ	ชื่อหน่วยงาน	รายชื่อผู้มาเยือน
19 กรกฎาคม 2538	ญี่ปุ่น	Faculty of Biorerource, Mie University	Prof. Dr. Makoto Hoki และคณะ
19 กรกฎาคม 2538	ญี่ปุ่น	College of Agriculture, University of Osaka Perfecture	Dr. Hiromu Katamoto สัตวแพทย์ผู้เชี่ยวชาญทาง ด้านกายวิภาคศาสตร์
2 สิงหาคม 2538	แคนาดา	University of Guelph	Prof. Dr. Gordon J. King ผู้เชี่ยวชาญด้านสัตวแพทย์
15 สิงหาคม 2538	สหรัฐอเมริกา	สถานกงสุลอเมริกัน ประจำจังหวัดเชียงใหม่	Mr. Scott Douglas Bellard กงสุลใหญ่อเมริกัน ประจำจังหวัดเชียงใหม่
16 สิงหาคม 2538	สาธารณรัฐประชาชน จีน	Jinan University	Mr. Zhou Yaoming President และคณะ
17 สิงหาคม 2538	สาธารณรัฐสังคมนิยม เวียดนาม	องค์การอนามัยโลก	Mr. Nguyen Dinh Yea ผู้รับทุนองค์การอนามัยโลก
14 กันยายน 2538	สหรัฐอเมริกา	International Center for Community Journalism (ICCJ)	คณะนักหนังสือพิมพ์จาก อเมริกานำโดย Mr. Robert T. Anderson และคณะ
15 กันยายน 2538	สหรัฐอเมริกา	University of Oregon และ Oregon State University	Prof. Kenneth Ramsing, USIA Project Director and Prof. of Management และคณะ
15 กันยายน 2538	สาธารณรัฐประชาชน จีน	Xi'an Medical University	Dr. Lu Meifang, Vice Director of the Department

วัน/เดือน/ปี	ชื่อประเทศ	ชื่อหน่วยงาน	รายชื่อผู้มาเยือน
18 กันยายน 2538	สหรัฐอเมริกา	University of Wisconsin Medison	of Science and Technology Prof. J. Lin Campton ผู้ประสานงานโครงการ Sustainable Management of Upland Tropical Ecosystem (SAMUTE)
19 กันยายน 2538	สาธารณรัฐประชาชน จีน	Jiujiang Medical College	Prof. Dr. Tu Minghua, President และคณะ
22 กันยายน 2538	สหพันธ์สาธารณรัฐ เยอรมัน	สถานเอกอัครราชทูต สหพันธ์สาธารณรัฐเยอรมัน ประจำประเทศไทย	Mr. Matthias Biermann, Second Secretary for Press and Cultural Affairs.



รองศาสตราจารย์ ดร.ลิขัย จุลาสัย รองอธิการบดีฝ่ายวิจัยและวิเทศสัมพันธ์ พร้อมด้วยคณะผู้บริหารของมหาวิทยาลัยเชียงใหม่  
ให้การต้อนรับ ขณฯ เอกอัครราชทูตออสเตรเลีย ประจำประเทศไทย Mr. Cavan Hogue และคณะในโอกาส  
ที่มาเยี่ยมชมและแลกเปลี่ยนข้อคิดเห็น



ศาสตราจารย์ ไซดี ซีตรานนท์ อธิการบดีมหาวิทยาลัย  
เชียงใหม่ พร้อมด้วยผู้บริหารของมหาวิทยาลัยเชียงใหม่ ให้การต้อนรับ Mr. Scott Douglas Bellard  
กงสุลใหญ่อเมริกันคนใหม่ประจำจังหวัดเชียงใหม่ใน  
โอกาสที่มาเยี่ยมชมและพบปะแลกเปลี่ยนข้อคิดเห็น



รองศาสตราจารย์ ดร.วิจิตร ศรีสุพรรณ รองอธิการบดีฝ่าย  
วิชาการมหาวิทยาลัยเชียงใหม่ ให้การต้อนรับ Mr. LIONEL  
VAIRON และ Mr. GILLES LOUYS เจ้าหน้าที่จาก  
สถานเอกอัครราชทูตสาธารณรัฐฝรั่งเศสในโอกาสที่มาปรึกษา  
หารือถึงความร่วมมือทางด้านวิทยาศาสตร์ และ เทคโนโลยี-  
ภาษาฝรั่งเศส และการท่องเที่ยว



ศาสตราจารย์ ไซดี ซีตรานนท์ อธิการบดีมหาวิทยาลัย  
เชียงใหม่ พร้อมด้วยผู้บริหารของมหาวิทยาลัยต้อนรับ  
มร.อลาสแตร์ กูดแลด (Mr. Alastair Goodlad MP)  
รัฐมนตรีช่วยว่าการกระทรวงการต่างประเทศแห่งสหราชอาณาจักร ในโอกาสที่มาเยี่ยมชมแลกเปลี่ยนข้อคิดเห็น  
และปรึกษาหารือถึงความร่วมมือทางวิชาการ ระหว่าง  
มหาวิทยาลัยเชียงใหม่กับสถาบันการศึกษาในประเทศ  
อังกฤษ

รองศาสตราจารย์ ดร.ลือชัย จุลาสัย รองอธิการบดีฝ่ายวิจัย และวิเทศสัมพันธ์ มหาวิทยาลัยเชียงใหม่ ให้การต้อนรับ Mr. Lionel Vairon ผู้ช่วยทูตด้านความร่วมมือทางวิทยาศาสตร์และเทคโนโลยี สถานเอกอัครราชทูตฝรั่งเศสประจำประเทศไทย ในโอกาสที่มาเยี่ยมคารวะและแลกเปลี่ยนข้อคิดเห็น



รองศาสตราจารย์ ดร.ลือชัย จุลาสัย รองอธิการบดีฝ่ายวิจัยและวิเทศสัมพันธ์ ให้การต้อนรับ Prof. T. Shikibu, Dean, Faculty of Economics และคณะจาก Nagasaki University ประเทศญี่ปุ่น ที่มาเยี่ยมชมและปรึกษาหารือถึงโครงการความร่วมมือทางวิชาการระหว่างมหาวิทยาลัยทั้งสอง

ศาสตราจารย์ ไซดี ชิตรานนท์ อธิการบดี มหาวิทยาลัยเชียงใหม่ให้การต้อนรับคณะสำรวจโครงการก่อตั้งมหาวิทยาลัยนานาชาติ ผู้เชี่ยวชาญและคณาจารย์จากมหาวิทยาลัยโตเกียวเคโอและคอร์เนล ประเทศญี่ปุ่น โดยการนำของ ดร.พิสิฏฐ ภัคเกษม ในโอกาสที่มาเยี่ยมชมและปรึกษาหารือแลกเปลี่ยนข้อคิดเห็น ในการจัดตั้งมหาวิทยาลัยนานาชาติ



การเจรจาธุรกิจและแสวงหาความร่วมมือจากนานาชาติ มหาวิทยาลัยเชียงใหม่ได้ดำเนินนโยบายการพัฒนาทางวิชาการและแสวงหาความร่วมมือจากสถาบัน/องค์กรในต่างประเทศเพื่อพัฒนามหาวิทยาลัยไปสู่ความเป็นสากลโดยได้จัดสรรงบประมาณแผ่นดินจำนวน 661,000 บาท สำหรับเป็นงบเจรจาธุรกิจและการประชุมนานาชาติ เสนอผลงานทางวิชาการในต่างประเทศ ดังนี้

1. การจัดประชุมนานาชาติภายในประเทศ เรื่อง "การบำบัดมะเร็งปากมดลูก โดยอาศัยปฏิกิริยาตุลกลินนิวตรอนของธาตุโบรอน" ของ สถาบันวิจัยและพัฒนาวิทยาศาสตร์และเทคโนโลยีมหาวิทยาลัยเชียงใหม่

2. การเจรจาและประชุมประจำปีในต่างประเทศ มีจำนวนโครงการที่ได้รับการจัดสรร 8 โครงการ ผู้ร่วมเดินทางไปร่วมโครงการมีจำนวน 9 คน ประเทศที่ผู้ได้รับการจัดสรรงบประมาณเดินทางไปร่วมกิจกรรมมีจำนวน 9 ประเทศ

3. การประชุมวิชาการในต่างประเทศมีจำนวนโครงการที่ได้รับการจัดสรร 19 โครงการ ผู้ร่วมเดินทางไปร่วมโครงการมีจำนวน 19 คน ประเทศที่ผู้ได้รับการจัดสรรงบประมาณเดินทางไปร่วมกิจกรรมมี จำนวน 9 ประเทศ

#### การพัฒนาวิชาการจากเงินผลประโยชน์ของกองทุนมหาวิทยาลัยเชียงใหม่

นอกจากมหาวิทยาลัยเชียงใหม่จะได้จัดสรรงบเจรจาธุรกิจแล้ว ยังได้พิจารณาจัดสรรเงินผลประโยชน์กองทุนมหาวิทยาลัยเชียงใหม่แก่โครงการที่ขอรับทุนเพื่อเป็นการสนับสนุนการพัฒนาการเรียนการสอน พัฒนาอาจารย์และข้าราชการส่งเสริมกิจกรรมบำเพ็ญประโยชน์ของนักศึกษา ซึ่งทรัพย์สินของกองทุนจะได้จากเงินและทรัพย์สินอื่นที่มีผู้บริจาคหรือได้จากการจัดกิจกรรมหรือจากเงินรายได้ซึ่งสภามหาวิทยาลัยให้นำมาสมทบกองทุนประจำปีงบประมาณ หรือเงินผลประโยชน์อันเกิดจากทรัพย์สินของกองทุน

ในปี 2538 มหาวิทยาลัยได้จัดสรรเงินผลประโยชน์ของกองทุนฯ จำนวน 1,300,000 บาท แก่บุคลากรที่เสนอขอสนับสนุน 17 โครงการ มีบุคลากรเดิน

ทางไปร่วมโครงการรวมจำนวน 27 คน แยกเป็น

- เดินทางไปประชุมระดับนานาชาติ ณ ต่างประเทศ 2 โครงการ จำนวน 12 คน

- เดินทางไปฝึกอบรมระยะสั้น ณ ต่างประเทศ 15 โครงการ จำนวน 15 คน

#### การจัดการศึกษาสำหรับชาวต่างประเทศ

มหาวิทยาลัยเชียงใหม่มีนโยบายที่จะพัฒนามหาวิทยาลัยสู่ความเป็นสากลโดยได้ประสานกับสถาบันองค์กรทั้งภายในประเทศและต่างประเทศในลักษณะของการเปิดหลักสูตรการเรียน การสอน การฝึกอบรมสำหรับนักศึกษาชาวต่างประเทศ และการสอนเป็นภาษาต่างประเทศในบางหลักสูตร เพื่อเปิดโอกาสให้นักศึกษาชาวต่างประเทศได้เรียนรู้ถึงวัฒนธรรมความเป็นอยู่ของประเทศไทยระหว่างที่ได้เข้ามาศึกษา ขณะเดียวกันก็นำเอาความรู้จากประเทศของตนมาประยุกต์ใช้ในการศึกษา และในทางกลับกันก็นำเอาความรู้ที่ได้จากการศึกษาในเมืองไทยไปประยุกต์ใช้ในประเทศของตน จึงเกิดการแลกเปลี่ยนความรู้ระหว่างกัน

ปัจจุบันมหาวิทยาลัยเชียงใหม่มีโครงการศึกษาพิเศษสำหรับชาวต่างประเทศ ซึ่งกำลังดำเนินการอยู่ ดังรายละเอียดต่อไปนี้

1. โครงการสอนภาษาไทยชั้นสูงให้แก่นักศึกษาสำหรับชาวต่างประเทศ (Advanced Summer Thai in Thailand)

เป็นโครงการความร่วมมือทางวิชาการระหว่างคณะมนุษยศาสตร์ มหาวิทยาลัยเชียงใหม่กับมหาวิทยาลัย นอร์เทิร์นอิลลินอยส์ และมหาวิทยาลัยวิสคอนซิน ประเทศสหรัฐอเมริกา มีเป้าหมายเพื่อที่จะเพิ่มประสิทธิภาพการใช้ภาษาไทยของนักศึกษาที่เข้าร่วมโครงการให้คล้ายคลึงกับคนไทย โดยโครงการเป็นผู้รับผิดชอบค่าใช้จ่ายทั้งหมด ในแต่ละปีนักศึกษาที่มาตามโครงการนี้จะใช้เวลาศึกษาในมหาวิทยาลัยเชียงใหม่ ประมาณ 8 สัปดาห์ ซึ่งตรงกับภาคการศึกษาฤดูร้อนของมหาวิทยาลัย ในสหรัฐอเมริกากระหว่างเดือนมิถุนายนถึง เดือนสิงหาคม ซึ่งในปี 2538 นี้ มีนักศึกษาเข้าร่วมโครงการจำนวน 7 คน



2.โครงการศึกษาภาษาวัฒนธรรมและสังคมไทย ตามความร่วมมือระหว่างมหาวิทยาลัยเชียงใหม่กับมหาวิทยาลัยวิสคอนซิน-เมดิสัน (College Year in Thailand Program)

เป็นโครงการความร่วมมือทางวิชาการระหว่างมหาวิทยาลัยเชียงใหม่กับมหาวิทยาลัยวิสคอนซิน-เมดิสันประเทศสหรัฐอเมริกา โดยคณะสังคมศาสตร์เป็นหน่วยงานรับผิดชอบโครงการ ซึ่งในแต่ละปีจะมีนักศึกษาที่กำลังศึกษาในระดับปริญญาตรีจากมหาวิทยาลัยต่างๆ ในสหรัฐอเมริกาและแคนาดา เข้ามาศึกษา โดยผ่านการคัดเลือกจากมหาวิทยาลัยวิสคอนซิน-เมดิสันและผ่านการอบรมภาษาไทยแบบเข้ม ใช้เวลาในการศึกษาที่มหาวิทยาลัยเชียงใหม่เป็นเวลา 9 เดือน ระหว่างเดือนสิงหาคม - พฤษภาคมของทุกปี โครงการนี้มีวัตถุประสงค์เพื่อส่งเสริมความรู้ความเข้าใจด้านภาษาวัฒนธรรม เศรษฐกิจ และสังคมไทยเมื่อนักศึกษาที่



เข้าร่วมโครงการผ่านการอบรมภาษาไทยแบบเข้มแล้ว ก็ จะมีความรู้เบื้องต้นเกี่ยวกับประเทศไทยก่อนที่จะเข้ามา ศึกษา นักศึกษาที่เข้าร่วมโครงการจะต้องเป็นผู้เสียค่าใช้จ่ายเองในการขึ้นทะเบียนเป็นนักศึกษา ซึ่งในปี 2538 นี้มีนักศึกษาเข้าร่วมโครงการจำนวน 9 คน

3.โครงการเซนต์โอลาฟ-มหาวิทยาลัยเชียงใหม่ เป็นโครงการความร่วมมือระหว่างคณะมนุษยศาสตร์ มหาวิทยาลัยเชียงใหม่กับวิทยาลัยเซนต์โอลาฟ รัฐมิเนโซตา ประเทศสหรัฐอเมริกา โครงการนี้มีวัตถุประสงค์เพื่อส่งเสริมสัมพันธ์ภาพระหว่างทั้งสองสถาบันเป็นประจำทุกปี โดยในแต่ละปีจะมีนักศึกษาจากวิทยาลัยเซนต์โอลาฟมา ศึกษาที่มหาวิทยาลัยเชียงใหม่ซึ่งจะศึกษาวิชาภาษาไทย ประวัติศาสตร์ไทย และเอเชียตะวันออกเฉียงใต้ พุทธ ศาสตร์ วัฒนธรรม และขนบธรรมเนียมประเพณี ใช้เวลา

ในการศึกษาประมาณ 3 เดือน ในปี 2538มีนักศึกษา จากวิทยาลัยเซนต์โอลาฟเดินทางมาร่วมโครงการจำนวน 17 คน ระหว่างเดือนตุลาคม-ธันวาคม

4.หลักสูตรการจัตอบรมและดูงานด้านผดุงครรภ์แก่นักเรียนทุนต่างประเทศของกรมวิเทศสหการ (Group Training Course in Nursing; Midwifery) เป็นหลักสูตรซึ่งมหาวิทยาลัยเชียงใหม่และกรมวิเทศสหการ ได้เห็นว่าพยาบาลผดุงครรภ์ควรมีความรู้ความเข้าใจใน ทักษะการพยาบาลมารดาและทารก เพื่อให้เหมาะสมกับ

ความก้าวหน้าทางวิทยาการ จึงได้จัดหลักสูตรการอบรม และดูงานด้านผดุงครรภ์แก่นักเรียนทุนต่างประเทศของ กรมวิเทศสหการ โดยมีวัตถุประสงค์เพื่อทบทวนความรู้ ทางด้านทฤษฎีและประสบการณ์ด้านการพยาบาลอนามัย ชุมชนและการสาธารณสุขมูลฐานให้ผู้เข้ารับการอบรมได้ มีความรู้เกี่ยวกับมารดาและทารกและครอบครัวโดยให้ มารดาได้รับความปลอดภัยทั้งด้านร่างกาย จิตใจในขณะ ตั้งครรภ์และสามารถผ่านการคลอดได้อย่างปลอดภัยและ ทารกมีสุขภาพแข็งแรง ผู้เข้ารับการฝึกอบรมส่วนใหญ่ จะเป็นพยาบาลผดุงครรภ์จากประเทศอาเซียนในกลุ่มประ เทศเครือแณโคลัมโบ และได้ขยายความช่วยเหลือไปยัง ประเทศในทวีปแอฟริกาและภาคพื้นแปซิฟิกโดยได้มีการ พัฒนาปรับปรุงหลักสูตรมาโดยตลอด ในแต่ละปีจะมีผู้ เข้ารับการอบรมครั้งละ 16-20 คน ใช้เวลาในการอบรม



ประมาณ 11 สัปดาห์ หลักสูตรการฝึกอบรมประกอบด้วย การเรียนภาคทฤษฎี ภาคปฏิบัติและการศึกษาดูงานตาม สถานือนามัย โรงพยาบาลของรัฐและเอกชน

5. หลักสูตรการจัดอบรมและดูงานการพยาบาล ต้านอนามัยชุมชนและการพยาบาลสาธารณสุขศาสตร์สำหรับพยาบาลนานาชาติ (Group Training Course in Community Health Nursing and Primary Health Care)

เป็นหลักสูตรตามความร่วมมือระหว่างคณะพยาบาลศาสตร์ มหาวิทยาลัยเชียงใหม่ กับกรมวิเทศสหการซึ่งเน้นการส่งเสริมชีวิตประชาชนให้มีคุณภาพชีวิตที่ดีและสอดคล้องกับมติขององค์การอนามัยโลกจากการประชุมสมัชชาอนามัยโลกเมื่อปี 2521 ที่ว่า "สุขภาพดี ถิ่นหน้าเมื่อปี 2543" หลักสูตรดังกล่าวเป็นหลักสูตรระยะสั้นสำหรับพยาบาลนานาชาติจากทวีปเอเชีย และแอฟริกาในกลุ่มสมาชิกเครือแผนโคลัมโบ โดยจัดปีละ 1 ครั้ง มีวัตถุประสงค์เพื่อฟื้นฟูและเพิ่มพูนความรู้ด้านทฤษฎี ประสบการณ์การพยาบาลอนามัยชุมชน แลกเปลี่ยนความรู้ระหว่างผู้เข้ารับการอบรม

6. โครงการแลกเปลี่ยนนักศึกษากับวิทยาลัย Hartwick

เป็นโครงการที่เปิดโอกาสให้นักศึกษาจากวิทยาลัย Hartwick ประเทศสหรัฐอเมริกาได้มีโอกาสเข้ามาศึกษาที่มหาวิทยาลัยเชียงใหม่ ในลักษณะของการค้น

คว้าอิสระเป็นระยะเวลาประมาณ 4 สัปดาห์ในแต่ละปี โดยนักศึกษาเหล่านี้จะศึกษาทางด้านภาษาไทย ประวัติศาสตร์ ศิลปและวัฒนธรรม ในขณะเดียวกัน มหาวิทยาลัยเชียงใหม่ก็จะพิจารณาคัดเลือกส่งนักศึกษาของมหาวิทยาลัยไปที่วิทยาลัย Hartwick เช่นกัน

7. หลักสูตรปริญญาโทสาขาวิชาการประเมินความเสี่ยงทางด้านสิ่งแวดล้อมในระบบนิเวศเขตร้อน (Environmental Risk Assessment for Tropical Ecosystem)

เป็นโครงการความร่วมมือระหว่างคณะวิทยาศาสตร์ มหาวิทยาลัยเชียงใหม่ กับมหาวิทยาลัยชาร์ลันด์ ประเทศสหพันธสาธารณรัฐเยอรมัน โดยเปิดรับนักศึกษาชาวไทยและชาวต่างประเทศในภูมิภาคเอเชียเข้าศึกษาต่อในระดับปริญญาโทนานาชาติเป็นเวลา 2 ปี ผู้เข้าศึกษาต้องสำเร็จการศึกษาระดับปริญญาตรี สาขาวิชาชีววิทยาเคมี หรือวิทยาศาสตร์และวิศวกรรมศาสตร์ ที่เกี่ยวข้องทางด้านสิ่งแวดล้อมมีความรู้ภาษาอังกฤษเป็นอย่างดี เนื่องจากใช้ภาษาอังกฤษในการสอน โดยอาจารย์ผู้ทรงคุณวุฒิของมหาวิทยาลัยเชียงใหม่และมหาวิทยาลัยชาร์ลันด์ นักศึกษาที่ผ่านการพิจารณาคัดเลือกจะได้รับทุนการศึกษาทั้งหมดรวมทั้งค่าใช้จ่ายรายเดือน ค่าธรรมเนียมการศึกษาและอื่นๆ ซึ่งในปี 2538 มีนักศึกษาเข้ามาศึกษาในหลักสูตรนี้จำนวน 18 คน

8. หลักสูตรสาธารณสุขศาสตรมหาบัณฑิต เป็นหลักสูตรที่เกิดจากความร่วมมือระหว่างมหาวิทยาลัยอลาบามาเบอร์มิงแฮม ประเทศสหรัฐอเมริกา กับมหาวิทยาลัยเชียงใหม่ ซึ่งได้จัดทำข้อตกลงร่วมกันที่จะผลิตบัณฑิตสาธารณสุขศาสตร์ ระดับปริญญาโทนานาชาติและทำงานวิจัยร่วมในหัวข้อเกี่ยวกับสาธารณสุขระบบาติวิทยา พฤติกรรมสุขภาพ

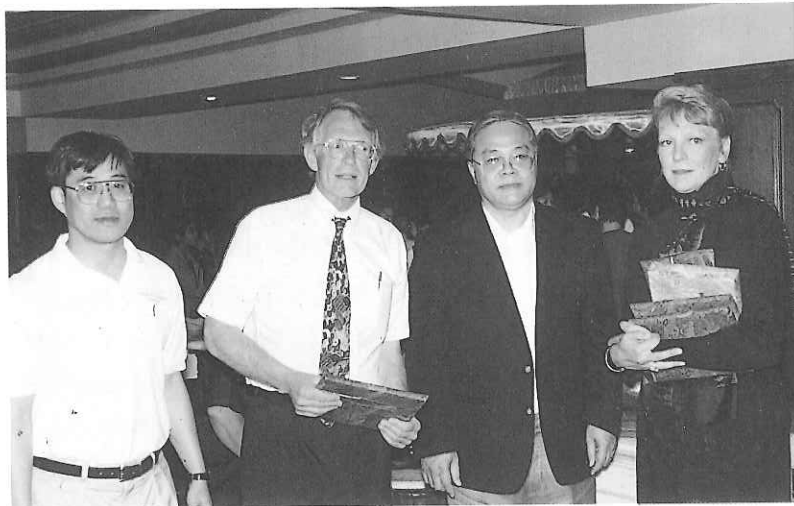

ศาสตราจารย์ โชติ ชิตรานนท์ อธิการบดี มหาวิทยาลัยเชียงใหม่ จัดงานเลี้ยงอำลาแก่นักศึกษา ในโครงการความร่วมมือระหว่างมหาวิทยาลัยเชียงใหม่ กับ Hartwick College มลรัฐนิวเจอร์ซีย์ สหรัฐอเมริกาที่มาศึกษา ณ มหาวิทยาลัยเชียงใหม่ โดยถ่ายภาพร่วมกับ Prof. David Hutchison และ Prof. Linda Scott อาจารย์ผู้ดูแลนักศึกษา

สุขภาพแม่และเด็ก โภชนศาสตร์ การบริหารการจัดการ สาธารณสุข ทนตสาธารณสุข โดยบัณฑิตวิทยาลัยจะได้รับความช่วยเหลือในด้านอุปกรณ์การเรียนการสอน จัดการเรียนการสอนโดยผ่านดาวเทียมซึ่งคาดว่าหลักสูตรนี้จะสามารถเปิดสอนได้อย่างสมบูรณ์ในปลายปี 2538

9. หลักสูตรวิทยาศาสตร์มหาบัณฑิตทางเกษตรศาสตร์ สาขาวิชาเกษตรศาสตร์เชิงระบบเป็นหลักสูตรระดับปริญญาโทในลักษณะร่วมสาขา เพื่อให้ให้นักวิจัยและนักวางแผนเพื่อการพัฒนาซึ่งทำงานอยู่ในหน่วยงานของรัฐบาลและเอกชนในประเทศกำลังพัฒนาได้มีโอกาสพัฒนาความรู้ความสามารถของตน การจัดหลักสูตรนี้มีวัตถุประสงค์เพื่อเป็นแนวทางในการวิเคราะห์กระบวนการทางชีวฟิสิกส์และสังคมเศรษฐกิจ รวมทั้งระบบการพัฒนาการเกษตรและเป็นการวางรูปแบบการดำเนินงานและประเมินผลการวิจัย การพัฒนาแผนงานสาระสำคัญของหลักสูตรจะประกอบด้วยแนวความคิดเกี่ยวกับทฤษฎีการวิเคราะห์การใช้เครื่องมือปฏิบัติการ จัดการสัมมนาและฝึกอบรมเพื่อให้นักศึกษาได้เข้าใจในระเบียบวิธีของการจัดระบบการผลิตของเกษตรกรและเกิดทัศนคติในความสัมพันธ์ของกระบวนการจัดระบบ การจัดลำดับความสำคัญของปัญหาสำหรับการพัฒนางานวิจัยทางด้านเกษตร การศึกษาในหลักสูตรใช้ระยะเวลา 2 ปี โดยจะเปิดโอกาสให้นักศึกษาชาวต่างประเทศได้เข้ามาศึกษาและทำการวิจัย โดยเหตุที่ภาคเหนือของประเทศไทยมีพื้นที่การเกษตรซึ่งมีลักษณะคล้ายคลึงกับพื้นที่อื่นๆ ในภูมิภาคเอเชีย ดังนั้นสถาบันต่างประเทศจึงได้เล็งเห็นความสำคัญและให้การสนับสนุนค่าใช้จ่ายและทุนอุดหนุนการศึกษา และอาจารย์พิเศษชาวต่างประเทศ เพื่อให้ผู้ที่สำเร็จการศึกษาเป็นทรัพยากรบุคคลที่มีคุณภาพและประสิทธิภาพซึ่งจะได้นำความรู้ที่ได้จากการศึกษาไปใช้ในการจัดระบบการเกษตร ในภูมิภาคของตน ในปี 2538 มีนักศึกษาเข้าศึกษาในหลักสูตรนี้ จำนวน 9 คน เป็นชาวไทย 3 คน และ ชาวต่างประเทศ 6 คน

10. หลักสูตรนานาชาติสาขาวิชาพืชไร่ ภาควิชาพืชไร่ คณะเกษตรศาสตร์ได้เปิดรับนักศึกษาระดับปริญญาโทภาคภาษาอังกฤษนานาชาติ โดยคาดว่าจะรับนักศึกษาปีละ 20 คน แบ่งเป็นภาคภาษาไทย 10 คน และภาษาอังกฤษ 10 คน ซึ่งในหลักสูตรภาษาอังกฤษผู้

เข้าศึกษาจะต้องผ่านการสอบ TOFEL และต้องมีใบรับรองแสดงผลการสำเร็จการศึกษาระดับปริญญาตรีทางการเกษตรหรือทางชีววิทยาหรือเทียบเท่าที่เกี่ยวข้องมีผลการเรียนในระดับ 2.50 ขึ้นไป ค่าใช้จ่ายสำหรับการศึกษาในหลักสูตรนี้จะเท่ากับหลักสูตรปริญญาโทปกติทั่วไป การเปิดสอนในหลักสูตรนี้ได้รับความสนใจจากประเทศเพื่อนบ้านในเอเชียตะวันออกเฉียงใต้หลายประเทศ เนื่องจากจังหวัดเชียงใหม่มีพื้นที่การเกษตรซึ่งเหมาะสำหรับทำการศึกษาวิจัย และมหาวิทยาลัยเชียงใหม่มีคณาจารย์ที่พร้อมในการแก้ไขปัญหาทางการเกษตร

11. หลักสูตรพยาบาลศาสตรมหาบัณฑิตนานาชาติ คณะพยาบาลศาสตร์ได้มีโครงการความร่วมมือกับมหาวิทยาลัย 8 แห่งในสาธารณรัฐประชาชนจีน โดยมีมหาวิทยาลัยซีอานเป็นฝ่ายประสานงานในการเปิดสอนระดับปริญญาโทนานาชาติ สาขาการพยาบาลอายุรศาสตร์และศัลยศาสตร์และหลักสูตรการพยาบาลอนามัยแม่และเด็ก ซึ่งในแต่ละปีคณะพยาบาลศาสตร์จะรับสมัครนักศึกษาที่มีคุณสมบัติเหมาะสมตามโครงการที่เข้าศึกษาในหลักสูตรดังกล่าว ปีละประมาณ 16 คน โดยในปี 2538 มีผู้สมัครเข้าศึกษาในสาขาการพยาบาลอายุรศาสตร์จำนวน 11 คน และสาขาการพยาบาลอนามัยแม่และเด็กจำนวน 5 คน เพื่อเปิดโอกาสให้นักศึกษาตามโครงการได้พัฒนาความรู้ความสามารถของตนและเรียนรู้วิทยาการสมัยใหม่ ซึ่งโครงการดังกล่าวมีระยะเวลาดำเนินการ 5 ปี ตามความตกลงระหว่างทั้งสองสถาบัน

12. โครงการรับนักศึกษานานาชาติจากประเทศเพื่อนบ้านเข้าศึกษาในคณะวิศวกรรมศาสตร์

คณะวิศวกรรมศาสตร์ ได้จัดโครงการรับนักศึกษานานาชาติจากประเทศเพื่อนบ้านเป็นกรณีพิเศษเพื่อเปิดโอกาสให้นักศึกษาจากประเทศเพื่อนบ้านในเอเชียตะวันออกเฉียงใต้ได้เข้ามาศึกษาในสาขาวิศวกรรมศาสตร์ อันเป็นการยกระดับมาตรฐานและคุณภาพการศึกษาของประชากรในประเทศเพื่อนบ้าน โดยมหาวิทยาลัยเชียงใหม่ได้เข้าไปมีส่วนร่วมสร้างความร่วมมือในการผลิตและพัฒนาอาจารย์ ตลอดจนบุคลากรทางวิชาการและวิชาชีพ นักศึกษาที่เข้ามาศึกษาจะต้องผ่านสถาบันการศึกษาในประ

เทศเพื่อนบ้านหรือหน่วยงานที่เกี่ยวข้องซึ่งอยู่ในกลุ่มเป้าหมาย และขอบเขตของโครงการ ผู้ผ่านการคัดเลือกเบื้องต้นจะต้องเข้าศึกษาวิชาภาษาไทยและวัฒนธรรมไทยและวิชาการอื่นๆ ในสถาบันที่คณะวิศวกรรมศาสตร์กำหนด เพื่อเป็นการเตรียมตัวเข้าสอบคัดเลือก คณะวิศวกรรมศาสตร์จะดำเนินการคัดเลือกด้วยการสอบข้อเขียนและ/หรือสอบสัมภาษณ์ โดยพิจารณาวัตถุประสงค์ของโครงการเป็นหลัก ส่วนในเรื่องการจัดหาทุนสนับสนุนโครงการนั้น คณะวิศวกรรมศาสตร์ จะร่วมมือกับสถาบันการศึกษาในประเทศเพื่อนบ้านหรือหน่วยงานที่เกี่ยวข้องทั้งภาครัฐและเอกชนให้การสนับสนุน

### 13. โครงการ Native Studies Thailand Year Abroad Program

เป็นโครงการความร่วมมือระหว่างมหาวิทยาลัย Trent แห่งประเทศแคนาดา กับมหาวิทยาลัยเชียงใหม่ โดยสถาบันวิจัยสังคม กับ Department of Native Studies แห่งมหาวิทยาลัย Trent ซึ่งเป็นโครงการเพื่อนำนักศึกษา มหาวิทยาลัย Trent มาศึกษาในมหาวิทยาลัยเชียงใหม่ เป็นระยะเวลา 9 เดือน เพื่อให้นักศึกษาได้เรียนรู้ถึงสภาพความเป็นอยู่ของกลุ่มชาติพันธุ์ในประเทศไทยกับชนชาติพื้นเมืองในแคนาดา อันจะเป็นการพัฒนาไปสู่ความร่วมมือทางวิชาการในระดับนานาชาติต่อไป โครงการนี้เริ่มตั้งแต่ปีการศึกษา 2536 มีระยะเวลาดำเนินโครงการ 5 ปี

# การสนับสนุนการศึกษา

งานกิจกรรมนักศึกษา

งานบริการนักศึกษา

## การสนับสนุนการศึกษา

มหาวิทยาลัยเชียงใหม่มีพันธกิจที่มุ่งมั่นให้บัณฑิตพึงฝึกฝนในการฝึกฝนตน เป็นผู้รู้จริง คิดเป็น ปฏิบัติได้ สามารถครองตน ครองคนและครองงาน ด้วยมโนธรรมและจิตสำนึกต่อสังคม เพื่อให้บรรลุตามพันธกิจดังกล่าว มหาวิทยาลัยจึงกำหนดนโยบายด้านกิจการนักศึกษาขึ้นเพื่อพัฒนาหลักสูตร และรูปแบบของการจัดกิจกรรมนักศึกษาพัฒนาคุณภาพบัณฑิต ปรับปรุงองค์กรรองรับงานกิจกรรมนักศึกษา

ในระดับมหาวิทยาลัยมีหน่วยงานรองรับงานด้านนี้โดยเฉพาะได้แก่ “กองกิจการนักศึกษา” และหน่วยกิจการนักศึกษาของแต่ละคณะทำหน้าที่รับผิดชอบให้บริการแก่นักศึกษา ส่งเสริมและสนับสนุนการผลิตบัณฑิตให้สมบูรณ์ทั้งด้านสติปัญญา ร่างกายและจิตใจ ให้บริการและจัดสวัสดิการด้านต่าง ๆ ให้คำปรึกษาช่วยแก้ปัญหาแนะแนวอาชีพและจัดหางานแก่นักศึกษา ทั้งนี้เพื่อฝึกฝนนิสัยให้มีความประพฤติที่ดีงาม ปรับปรุงพัฒนาคุณภาพพฤติกรรมและบุคลิกภาพให้สามารถดำรงชีวิตอยู่ร่วมกันในสังคมได้อย่างมีความสุข

มหาวิทยาลัยได้จัดกิจกรรมต่าง ๆ เพื่อสนับสนุนการศึกษาจำแนกกิจกรรมที่จัดเป็น 2 ลักษณะ คืองานกิจกรรมนักศึกษา และงานบริการนักศึกษา

- กิจกรรมกีฬาและนันทนาการ
- กิจกรรมเสริมหลักสูตร
- กิจกรรมส่งเสริมศิลปวัฒนธรรม และประเพณี
- กิจกรรมบำเพ็ญประโยชน์
- กิจกรรมเสริมสร้างวินัยและพัฒนานักศึกษา
- กิจกรรมนักศึกษาสัมพันธ์

กิจกรรมสำคัญ ๆ ที่มหาวิทยาลัยและคณะหน่วยงานต่าง ๆ จัดขึ้นในปี 2538 มีหลายกิจกรรม อาทิ

### โครงการพัฒนาผู้นำองค์กรนักศึกษา

งานกิจกรรมนักศึกษาร่วมกับงานวินัยและพัฒนานักศึกษา กองกิจการนักศึกษาจัดโครงการพัฒนาผู้นำองค์กรนักศึกษา ครั้งที่ 1 ขึ้นในวันที่ 29-30 กรกฎาคม 2538 มีวัตถุประสงค์เพื่อเพิ่มพูนความรู้ที่เป็นประโยชน์ต่อการปฏิบัติหน้าที่และการจัดกิจกรรมนักศึกษา ส่งเสริมให้ผู้นำองค์กรได้มีโอกาสแลกเปลี่ยนความรู้และประสบการณ์ในการจัดกิจกรรมนักศึกษากับผู้นำองค์กรด้วยกัน มีหัวข้อที่สำคัญและน่าสนใจ เช่น การสร้างทีมงาน องค์กรประกอบและความสำเร็จ การติดต่อสื่อสารและการประสานงานการวาง

### งานกิจกรรมนักศึกษา

กิจกรรมต่าง ๆ ที่จัดขึ้นช่วยให้นักศึกษามีโอกาสเรียนรู้เพิ่มพูนสติปัญญา พัฒนาจริยธรรม เปิดโลกทัศน์ให้กว้างขึ้น เสริมสร้างความสัมพันธ์อันดีแก่นักศึกษาและให้นักศึกษาได้รับประสบการณ์ตรงจากการทำงานร่วมกัน กิจกรรมที่จัดมีหลายด้าน เช่น



แผน ภาษาและหนังสือ เสน่ห์  
ในสังคมเป็นต้น

ในการจัดงานครั้งนี้มีผู้นำ  
องค์กรนักศึกษาเข้ารับการอบรม  
ทั้งสิ้น 94คน

การแข่งขันซอฟท์บอลเชียงใหม่  
ไอเฟ่นแชมเปียนชิพ  
ซึ่งด้วยพระราชทาน  
สมเด็จพระเจ้าลูกยาเธอ  
เจ้าฟ้าจุฬาภรณวลัยลักษณ์  
อัครราชกุมารี



งานกีฬา กองกิจการนักศึกษาร่วมกับ

สโมสรนักศึกษามหาวิทยาลัยเชียงใหม่จัดขึ้นในวันที่ 4-8  
มกราคม 2538 มีวัตถุประสงค์เพื่อเผยแพร่กีฬาซอฟท์  
บอลให้แพร่หลายมากขึ้น ช่วยเชื่อมความสัมพันธ์ในหมู่  
นักกีฬาจากสโมสรต่าง ๆ ทั้งในประเทศและต่างประเทศ  
เพิ่มพูนประสบการณ์และยกระดับมาตรฐานการแข่งขัน  
กีฬา ส่งเสริมศิลปวัฒนธรรมท้องถิ่น การจัดงานครั้งนี้มีนัก  
กีฬามหาวิทยาลัยจากต่างประเทศได้แก่ ฮองกง มาเลเซีย  
ไต้หวัน และนักกีฬาจากมหาวิทยาลัยในประเทศเข้าร่วม  
แข่งขันด้วยเป็นจำนวนมาก



การแข่งขันยิงธนู มช. ไอเฟ่น



งานกีฬา กองกิจการนักศึกษา  
ร่วมกับชมรมยิงธนู สโมสรนักศึกษา  
มหาวิทยาลัยเชียงใหม่และสมาคมยิง  
ธนูแห่งประเทศไทย จัดแข่งขันยิงธนู  
เมื่อวันที่ 25-26 มีนาคม 2538 โดย  
มีวัตถุประสงค์เพื่อเชื่อมความ  
สัมพันธ์แลกเปลี่ยนความรู้ทักษะ  
ส่งเสริม สนับสนุน และสร้างนักกีฬายิง  
ธนูระดับภูมิภาคเพื่อพัฒนาสู่การเป็น  
นักกีฬาระดับประเทศเผยแพร่กีฬายิงธนู  
ให้เป็นที่รู้จักของคนทั่วไป และเพื่อวาง  
แนวทางในการประสานงานเตรียมความ  
พร้อม และฝึกกรรมการในการเป็น



เจ้าภาพจัดการแข่งขันกีฬาชิงแชมป์ในการแข่งขันกีฬาซีเกมส์ ครั้งที่ 18 ในการจัดแข่งขันมีผู้สนใจเข้าร่วมงานประมาณ 300 คน

### โครงการส่งเสริมและสนับสนุนกิจกรรมด้าน ศาสนา ประเพณีและศิลปวัฒนธรรม

งานวินัยและพัฒนาการศึกษา กองกิจการนักศึกษาจัดโครงการนี้ขึ้นเพื่อสนองตอบนโยบายและส่งเสริมปณรงคัวัฒนธรรม สนับสนุนให้นักศึกษาได้มีโอกาสสืบสานประเพณีล้านนา ศึกษาพุทธศาสนา กระตุ้นจิตสำนึกในการทำนุบำรุงรักษา ศิลปวัตถุ และโบราณสถาน กิจกรรมที่จัดมีทั้งการบรรยายความรู้เกี่ยวกับประเพณีล้านนา หลักพระพุทธศาสนา พระพุทธศาสนาในล้านนาและชีวิตในวัดจากผู้ทรงคุณวุฒิ นำนักศึกษาไปทัศนศึกษาประกอบคำบรรยายตามสถานที่สำคัญต่าง ๆ เช่น เวียงกุมกาม วัดช้างค้ำ วัดเจดีย์หลวง วัดเจดีย์เหลี่ยม วัดเชียงมั่น พิพิธภัณฑ์สถานแห่งชาติ วัดเจ็ดยอด วัดสวนดอก เป็นต้น

### โครงการอบรมกฎจราจรและสอบใบอนุญาตขับขี่

งานวินัยและพัฒนาการศึกษา กองกิจการนักศึกษาจัดโครงการอบรมกฎจราจรและสอบใบอนุญาตขับขี่

เพื่อให้นักศึกษารู้จักกฎจราจร ป้ายสัญญาณและเครื่องหมายต่าง ๆ ในการขับขี่ยานพาหนะบนท้องถนนเป็นการป้องกันอุบัติเหตุอันอาจเกิดขึ้นและอำนวยความสะดวกให้กับนักศึกษาเรื่องการขอใบอนุญาตขับขี่รถยนต์และรถจักรยานยนต์ กำหนดการอบรมวันที่ 5 สิงหาคม 2538

การจัดอบรมมีการบรรยายเรื่อง กฎหมายว่าด้วยการจราจรทางบกและกฎหมายว่าด้วยรถยนต์ มีเจ้าหน้าที่สำนักงานขนส่งจังหวัดเชียงใหม่มาดำเนินการสอบใบอนุญาตขับขี่ภาคทฤษฎีและภาคปฏิบัติ ทั้งนี้เพื่อให้เกิดความปลอดภัยและลดปัญหาเกี่ยวกับการจราจร

นอกจากกิจกรรมนักศึกษาที่จัดโดยหน่วยงานกลางของมหาวิทยาลัยแล้ว คณะหน่วยงานก็ให้ความสำคัญและจัดกิจกรรมต่าง ๆ รองรับด้วยเช่นกัน ในส่วนของนักศึกษาได้จัดตั้งชมรมต่าง ๆ ขึ้น เพื่อสนับสนุนให้นักศึกษามีกิจกรรมร่วมกันเป็นจำนวนทั้งสิ้น 38 ชมรม ในแต่ละชมรมได้จัดกิจกรรมต่าง ๆ ตามนโยบายการจัดตั้งชมรมเป็นจำนวนมากและเพื่อให้องค์กรนักศึกษามหาวิทยาลัยเชียงใหม่ได้ดำเนินงานบรรลุตามวัตถุประสงค์ที่กำหนด มหาวิทยาลัยจึงประกาศแต่งตั้งคณะกรรมการองค์กรนักศึกษามหาวิทยาลัยเชียงใหม่ประจำปี 2538 ขึ้นแบ่งเป็น 3 ฝ่ายดังนี้

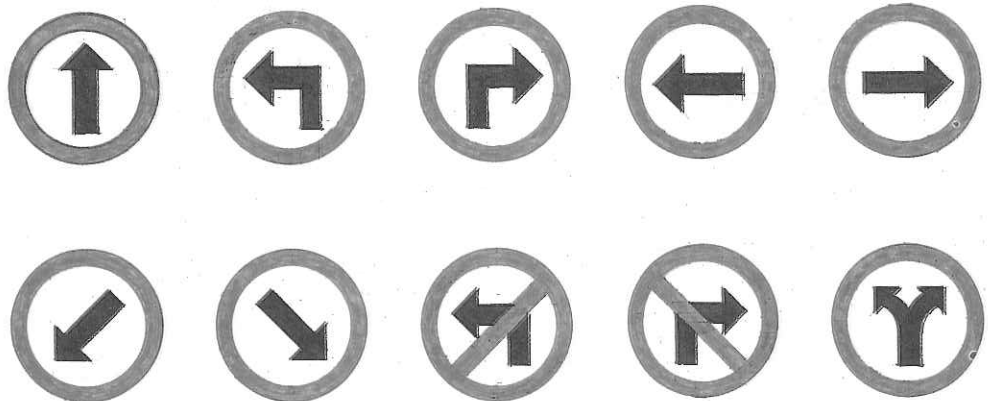

1. กรรมการฝ่ายกีฬา สโมสร นักศึกษามหาวิทยาลัยเชียงใหม่
2. กรรมการนักศึกษาฝ่ายศิลปวัฒนธรรม ประเพณี และบำเพ็ญประโยชน์ สโมสรนักศึกษามหาวิทยาลัยเชียงใหม่
3. กรรมการนักศึกษาฝ่ายนักศึกษาสัมพันธ์ สโมสรนักศึกษามหาวิทยาลัยเชียงใหม่

### งานบริการนักศึกษา

นอกจากกิจกรรมต่าง ๆ ที่จัดขึ้นแล้ว มหาวิทยาลัยเชียงใหม่ยังได้ช่วยเหลือนักศึกษาให้บริการด้านอื่น ๆ อีกหลายลักษณะดังนี้

### บริการทุนการศึกษา

มหาวิทยาลัยเชียงใหม่เปิดโอกาสทางการศึกษาให้แก่ผู้ด้อยโอกาส และขณะเดียวกันได้ส่งเสริมการศึกษาโดยแสวงหาทุนจากแหล่งต่าง ๆ เพื่อสนับสนุนให้นักศึกษาที่ขาดแคลนทุนทรัพย์ได้รับโอกาสทางการศึกษาอย่างเต็มที่ ในปีการศึกษา 2538 มหาวิทยาลัยมีทุนเพื่อจัดสรรให้นักศึกษารวม 1,715 ทุน เป็นจำนวนเงินทั้งสิ้น 25 ล้านบาท จากแหล่งทุนต่าง ๆ ดังนี้

งบประมาณแผ่นดิน	634 ทุน	5.4	ล้านบาท
งบประมาณเงินรายได้	197 ทุน	2.7	ล้านบาท
เงินบริจาค	884 ทุน	16.9	ล้านบาท

ในส่วนของเงินบริจาคได้รับจากบุคคล บริษัท ห้างร้าน หน่วยงานและเงินกองทุนต่าง ๆ

สำหรับคณะกรรมการส่งเสริมมหาวิทยาลัยเชียงใหม่ได้มอบเงินช่วยเหลือพิเศษ ทุนละ 3,000 บาท เพื่อช่วยเหลือนักเรียนในเขตภาคเหนือที่เรียนดีแต่ขาดแคลนทุนทรัพย์และมีสิทธิ์เข้าศึกษาต่อในมหาวิทยาลัยเชียงใหม่ เพื่อช่วยค่าลงทะเบียน ค่าบำรุงหอพัก และค่าเครื่องแต่งกายในภาคเรียนที่ 1 ปีการศึกษา 2538 ในปีนี้มีนักศึกษาที่มีคุณสมบัติครบและได้รับการคัดเลือกรับทุนทั้งสิ้น 131 คน

### บริการด้านหอพัก

หอพักนักศึกษามหาวิทยาลัยเชียงใหม่จัดสร้างขึ้นเพื่อให้บริการด้านที่พักอาศัยแก่นักศึกษาที่มีภูมิลำเนาอยู่ต่างจังหวัด ไม่มีที่พักอาศัย หรือมีที่พักแต่ไม่เอื้ออำนวยต่อการเรียน การอยู่หอพักมีส่วนช่วยให้นักศึกษามีโอกาสฝึกทักษะการดำเนินชีวิตอยู่ร่วมกับ

ผู้อื่น ได้แลกเปลี่ยนความคิดเห็นซึ่งกันและกัน รู้จักการมีน้ำใจเอื้อเฟื้อเผื่อแผ่เพื่อเป็นฐานในการดำรงชีวิตต่อไปในสังคมได้อย่างมีความสุข





ในปี 2538 มหาวิทยาลัยจัดหอพักไว้บริการนักศึกษาทั้งสิ้น 3,251 ห้อง มีนักศึกษาพักอาศัยในหอพักทั้งสิ้น 8,750 คน จำแนกได้ดังนี้

ฝั่งเชิงดอยมหาวิทยาลัยมีหอพักไว้บริการทั้งสิ้น 15 อาคารมีห้องพักทั้งสิ้น 2,224 ห้อง นักศึกษาพักอาศัยทั้งสิ้น 6,737 คน ดังนี้

หอพักชาย	1,014	ห้อง	รวม	2,900	คน
หอพักหญิง	1,210	ห้อง	รวม	3,837	คน

ฝั่งสวนดอก ได้แก่พื้นที่จัดการศึกษาสำหรับกลุ่มสาขาวิชาวิทยาศาสตร์สุขภาพ มหาวิทยาลัยมีหอพักไว้บริการทั้งสิ้น 1,027 ห้อง มีจำนวนนักศึกษาพักอาศัยทั้งสิ้น 2,013 คน

สืบเนื่องจากการประชุมคณะรัฐมนตรีได้ลงมติเห็นชอบด้วยกับแนวทางและมาตรการในการแก้ไขปัญหาขาดแคลนพยาบาลตามที่ทบวงมหาวิทยาลัยเสนอ คณะพยาบาลศาสตร์ มหาวิทยาลัยเชียงใหม่ จึงได้ดำเนินการผลิตพยาบาลเพิ่มเพื่อตอบสนองแนวทางดังกล่าว และเพื่อให้บัณฑิตที่ผลิตมีคุณภาพสูงสุด มหาวิทยาลัยจึงได้รับการสนับสนุนงบประมาณสำหรับโครงการก่อสร้างอาคารหอพักนักศึกษาคณะพยาบาลศาสตร์ มีระยะเวลาการดำเนินงาน 3 ปี (2538 - 2540) มีลักษณะและงบประมาณ ดังนี้

เป็นอาคารคอนกรีตเสริมเหล็ก 4 ชั้น

พื้นที่หลังละ 7,630 ตารางเมตร

วงเงินงบประมาณทั้งสิ้น 57.2 ล้านบาท

### บริการอนามัยนักศึกษา

เพื่อสุขภาพพลานามัยที่สมบูรณ์ และการดูแลสุขภาพอย่างสะดวกสบายให้นักศึกษามหาวิทยาลัยเชียงใหม่ จึงจัดห้องบริการอนามัยให้นักศึกษาที่บ้านพักรับรองไม่ล้นมติดกับคลินิกมหาวิทยาลัยเชียงใหม่ เพื่อให้บริการปฐมพยาบาลเบื้องต้นทุกวันในเวลาราชการ กรณีที่นักศึกษาเจ็บป่วยและต้องพักรักษาตัวในโรงพยาบาล นักศึกษาสามารถขอรับการบริการได้ที่แผนกบริการอนามัย

ภายในโรงพยาบาลมหาวิทยาลัยเชียงใหม่มีแพทย์ของโรงพยาบาลตรวจและรักษาโดยนักศึกษาไม่ต้องเสียค่าใช้จ่าย กรณีที่ต้องพักรักษาตัวในโรงพยาบาลกระทั่งหันสามารถขอรับบริการห้องฉุกเฉินของโรงพยาบาลได้ทันที

### บริการแนะแนวและจัดหางาน

มหาวิทยาลัยเชียงใหม่มีนโยบายการพัฒนาคุณภาพบัณฑิตให้มีความสามารถทำงานร่วมกับผู้อื่นได้ คิดเป็น ทำเป็น มีคุณธรรม จริยธรรม มหาวิทยาลัยจึงให้ความสำคัญแก่นักศึกษาตั้งแต่แรกเข้า ดูแลระหว่างศึกษา และเตรียมความพร้อมให้หลังสำเร็จการศึกษา งานแนะแนวและจัดหางานของคณะและมหาวิทยาลัยมีส่วนสำคัญมากในการจัดกิจกรรมต่าง ๆ เพื่อให้สอดคล้องและบรรลุผลตามนโยบายดังกล่าว ในระดับมหาวิทยาลัยมีงานแนะแนวและจัดหางานกองกิจการนักศึกษา รับผิดชอบงานด้านนี้โดยเฉพาะและได้จัดแบ่งหน่วยเพื่อรองรับงานด้านต่าง ๆ ดังนี้

1. หน่วยบริการสนเทศและฝึกอบรม
2. หน่วยแนะแนวการศึกษาต่อและห้องสมุด
3. หน่วยให้คำปรึกษาและทดสอบ
4. หน่วยแนะแนวอาชีพและจัดหางาน

งานแนะแนวและจัดหางานได้จัดกิจกรรมต่าง ๆ เพื่ออำนวยความสะดวกแก่นักศึกษาได้เป็นอย่างดียังมีกิจกรรมสำคัญ ๆ อาทิเช่น

- จัดนิทรรศการแนะแนวการศึกษาต่อในและต่างประเทศ

งานแนะแนวและจัดหางาน กองกิจการนักศึกษา ร่วมกับสำนักงาน ก.พ. สถาบันการศึกษานานาชาติธนาคารกรุงเทพจำกัด และสำนักข่าวสารอเมริกันเชียงใหม่ จัดนิทรรศการแนะแนวการศึกษาต่อในและต่างประเทศ เพื่อให้นักศึกษาทราบข้อมูลรายละเอียดเกี่ยวกับสถาบันการศึกษา ค่าใช้จ่าย ขนบธรรมเนียมประเพณีของประเทศที่นักศึกษาสนใจไปศึกษาต่อช่วยให้นักศึกษาเตรียมตัวได้อย่างถูกต้อง

นักศึกษาจะได้รับความรู้จากบอร์ดนิทรรศการจัดการบรรยาย สัมมนา อภิปราย ฉายสไลด์และวีดีโอ

ตลอดจนให้คำปรึกษาเป็นรายกรณีตามความสนใจ ในการจัดครั้งนี้มีนักศึกษาสนใจสอบถามรายละเอียดและเข้าร่วมกิจกรรมด้วยเป็นจำนวนมาก

- โครงการฝึกอบรม “พัฒนาตนเองสู่ความสำเร็จ”

งานแนะแนวและจัดหางานร่วมกับหน่วยทุนการศึกษา งานบริการและสวัสดิการ กองกิจการนักศึกษาจัดโครงการฝึกอบรมให้กับนักศึกษาเมื่อวันที่ 5-7 สิงหาคม 2538 มีวัตถุประสงค์เพื่อเสริมสร้างทัศนคติที่ดีต่อตนเอง ต่อโลกและชีวิตให้นักศึกษาสามารถสร้างความมั่นใจให้แกตนเองได้เรียนรู้การบริหารเวลาและการปรับตัวเข้ากับผู้อื่นทำให้ทราบหลักในการพัฒนาตนเองและการตั้งเป้าหมายชีวิตการเรียนให้ประสบความสำเร็จได้ การจัดโครงการอบรมครั้งนี้จัดให้กับนักศึกษาชั้นปีที่ 1 ที่ได้รับทุนการศึกษาของมหาวิทยาลัยเปิดฝึกอบรมให้ฟรี รูปแบบการจัดมีทั้งการบรรยายอภิปรายให้คำปรึกษาแบบกลุ่ม มีกิจกรรมกลุ่มสัมพันธ์เพื่อเพิ่มความสามัคคีให้นักศึกษาอีกด้วย

## ชีวิตนักศึกษา ในสหรัฐอเมริกา



นิทรรศการศึกษาดูในประเทศและต่างประเทศ

### บริการส่งเสริมและพัฒนากีฬา

มหาวิทยาลัยเชียงใหม่ได้กระจายโอกาสทางการศึกษาให้ผู้ที่มีความสามารถดีเด่นทางกีฬาเข้าศึกษาต่อในมหาวิทยาลัยโดยโครงการพิเศษต่างๆ ที่กำหนด ในขณะที่เดียวกันได้ส่งเสริมสนับสนุนและอำนวยความสะดวกให้บริการด้านสถานที่และอุปกรณ์กีฬาให้เทคนิควิธีการให้คำปรึกษาแก่นักศึกษาของมหาวิทยาลัยที่สนใจกีฬามีสนามกีฬาทั้งกีฬาในร่มและกีฬากลางแจ้งไว้บริการมากมาย เช่น สนามฟุตบอล



โครงการฝึกอบรม “พัฒนาตนเองสู่ความสำเร็จ”

วอลเลย์บอล แบดมินตัน  
ฮอกกี้ รักบี้ ซอฟท์บอล  
เทนนิส บาสเกตบอล  
เทเบิลเทนนิส ยูโด มวย  
เปตอง ยิงปืนอัดลม ยิงธนู  
ตะกร้อ สระว่ายน้ำ เป็นต้น  
มีอาคารพลศึกษาใช้เป็น  
สถานที่จัดการเรียนการสอน  
จัดการแข่งขันกีฬาหรือฝึก  
ซ้อมกีฬา

นอกจากนี้มหาวิทยาลัย  
ได้จัดตั้งกองทุนส่งเสริมและ  
พัฒนากีฬาขึ้นโดยเฉพาะ  
เพื่อส่งเสริมพัฒนานักกีฬาของมหาวิทยาลัยและให้เป็น  
ทุนการศึกษาหรือให้รางวัลแก่นักกีฬาที่ทำชื่อเสียงให้  
แก่มหาวิทยาลัยเชียงใหม่

### บริการทั่วไป

นอกจากการให้บริการเฉพาะด้านดังกล่าว  
แล้วมหาวิทยาลัยได้จัดบริการด้านอื่น ๆ อีก เช่น  
- บริการศูนย์หนังสือเปิดภายในมหาวิทยาลัย  
เพื่อเป็นแหล่งรวมทางวิชาการให้บริการแก่นักศึกษา  
บุคลากรและผู้สนใจ ในการจัดจำหน่ายตำรา เอกสาร



หนังสือทั้งภายในและภายนอกมหาวิทยาลัยเชียงใหม่  
ทั้งภาษาไทยและภาษาต่างประเทศ จำหน่ายอุป  
กรณ์ เครื่องเขียน อุปกรณ์ช่วยการศึกษาต่าง ๆ  
ซึ่งช่วยเพิ่มพูนความรู้และอำนวยความสะดวกแก่ผู้  
มาใช้บริการเป็นอย่างดี

-บริการสหกรณ์ร้านค้า เป็นสถานที่จัด  
จำหน่ายสินค้าอุปโภคบริโภคที่จำเป็นให้แก่นัก  
ศึกษา และบุคลากร จัดบริการในรูปแบบของสหกรณ์  
นักศึกษาสามารถซื้อหุ้นเข้าเป็นสมาชิกเพื่อร่วมดำเนิน  
การค้าและรับเงินปันผลรายปี

- บริการไปรษณีย์โทรเลข โทรศัพท์และธนาคาร เพื่ออำนวยความสะดวกแก่นักศึกษาทั้งด้านการติดต่อสื่อสาร และการเก็บรักษาเบิกจ่ายเงินช่วย ให้เกิดความปลอดภัยยิ่งขึ้น

-บริการร้านอาหาร มีสถานที่สะอาด สะดวก ประหยัดมีให้เลือกมากมายทั้งร้านอาหารบริเวณหอพัก และร้านอาหารรวม ให้บริการทั้งอาหาร ขนม ผลไม้



มหาวิทยาลัยสนับสนุนผลงานภาพวาดนักศึกษาจัดทำปฏิทิน ปี 2538

มหาวิทยาลัยเชียงใหม่โดยความร่วมมือจากภาคเอกชนให้จัดทำปฏิทิน ปี 2538 ได้นำภาพวาดของนักศึกษาคณะวิจิตรศิลป์ จำนวน 14 ภาพมาประกอบเป็นภาพชุดของปฏิทินดังกล่าว นอกจากนั้นมหาวิทยาลัย

ยังสนับสนุนและส่งเสริมให้นักศึกษาสร้างสรรค์ผลงานทางด้านจิตรกรรมและศิลปกรรม โดยจัดประกวดผลงานของนักศึกษาและคัดเลือกนำภาพมาตกแต่งและประดับอาคารหอประชุมใหญ่ อาคารหอประวัติ ทั้งนี้เพื่อเสริมสร้างแรงจูงใจและเป็นกำลังใจให้นักศึกษานำทักษะความรู้ ความสามารถไปสร้างสรรค์ผลงานที่มีคุณภาพต่อไป

# การพัฒนาคุณภาพ

พื้นที่มหาวิทยาลัยเชียงใหม่

การก่อสร้างอาคาร

การพัฒนาสิ่งแวดล้อม

## การพัฒนากายภาพ

**U**ระวัดที่ตั้งและภูมิประเทศ มหาวิทยาลัยเชียงใหม่เริ่มเปิดสอนในปี 2507 เป็นมหาวิทยาลัยที่ตั้งอยู่ในดินแดนล้านนาอันเป็นแหล่งสะสมวัฒนธรรมอันล้ำค่ามานับ 700 ปี มีสภาพภูมิประเทศงดงามท่ามกลางสภาพแวดล้อมอันเป็นธรรมชาติ ณ เชียงดอยสุเทพ อำเภอเมือง จังหวัดเชียงใหม่ บริเวณเขาบดด้วยถนนห้วยแก้ว และถนนสุเทพ ห่างจากตัวเมืองประมาณ 4 กิโลเมตร มีลำห้วยต่าง ๆ ไหลผ่าน ทำให้สภาพพื้นที่เป็นเนินดินสูงบ้างต่ำบ้างอย่างสวยงาม

### พื้นที่มหาวิทยาลัยเชียงใหม่

พื้นที่ในความดูแลของมหาวิทยาลัยเชียงใหม่ รวม 8,502 ไร่ พื้นที่บางส่วนเป็นที่ดินของมหาวิทยาลัยเอง ซึ่งมีการซื้อหรือเวนคืนในช่วงการจัดตั้งมหาวิทยาลัย บางส่วนหน่วยราชการอื่นโดยเฉพาะกรมป่าไม้อนุญาตให้ใช้ประโยชน์ได้และยังมีบางส่วนได้รับจากผู้มีจิตศรัทธาบริจาคให้พื้นที่ต่างๆ เหล่านี้ กระจายอยู่ตามบริเวณต่าง ๆ ดังนี้

บริเวณเชิงดอยและสวนดอก	1,812 ไร่
บริเวณสถานีวิจัยและศูนย์ฝึกอบรมการเกษตร แม่เหียะ	1,293 ไร่
บริเวณสถานีวิจัยและศูนย์ฝึกอบรมเกษตรที่สูงขุนช่างเคี่ยน	550 ไร่
บริเวณสถานีวิจัยการเกษตรที่สูงดอยป่าเกี๊ยะ	30 ไร่
บริเวณสถานีวิจัยการเกษตรที่สูงหนองหอย	50 ไร่
บริเวณค่ายสำรวจคณะวิศวกรรมศาสตร์ อำเภอจอมทอง จังหวัดเชียงใหม่	17 ไร่
พื้นที่บริจาคให้แก่คณะแพทยศาสตร์	12 ไร่
พื้นที่ป่าสงวนแห่งชาติ แม่ริ-แม่ตีบ-แม่สาร ตำบลศรีบัวบาน อำเภอเมือง จังหวัดลำพูน	4,726 ไร่
ที่ราชพัสดุ ตำบลแม่สา อำเภอแม่ริม จ.เชียงใหม่	12 ไร่

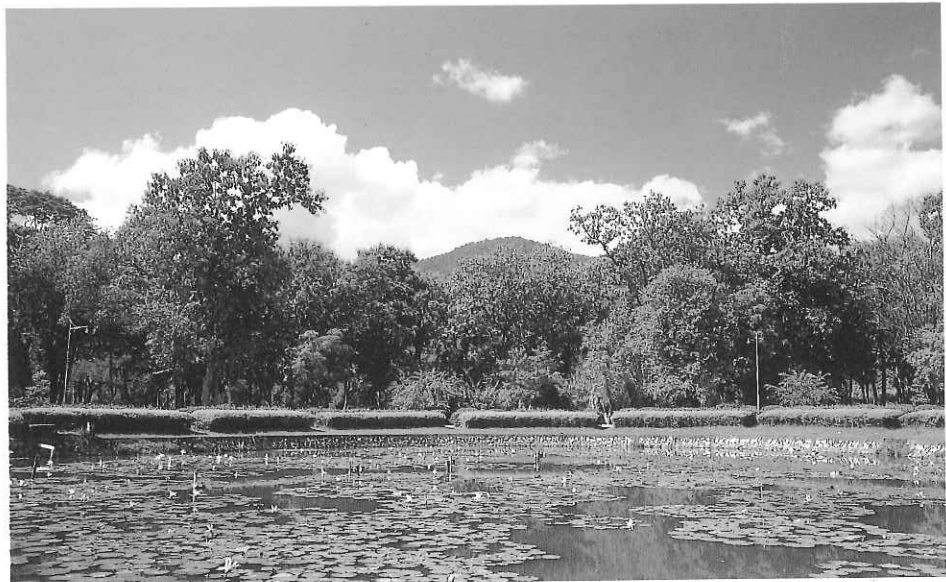

### การก่อสร้างอาคาร

ในปี 2538 มหาวิทยาลัยเชียงใหม่ได้รับจัดสรรงบประมาณสำหรับโครงการก่อสร้างผูกพันใหม่ 8 โครงการ และโครงการก่อสร้างผูกพันจากปีก่อน 10 โครงการ ดังนี้

#### โครงการก่อสร้างผูกพันใหม่ ปี 2538 มี 8 โครงการ

โครงการ	ระยะเวลา	เมื่อสร้างแล้วเสร็จ		งบประมาณที่ได้รับปี 2538 (ล้านบาท)
		พื้นที่รวม (ม <sup>2</sup> )	งบประมาณ (ล้านบาท)	
1.โครงการพัฒนาแหล่งน้ำดิบ โดยใช้น้ำบาดาล	2538-2539		27.343	6.600
2.โครงการปรับปรุงทางเท้าภายในมหาวิทยาลัย	2538-2539	17,385	20.500	3.600
3.โครงการก่อสร้างอาคารเรียนและบริหารคณะอุตสาหกรรมเกษตร	2538-2540	22,781	167.000	5.000
4.โครงการก่อสร้างศูนย์ศึกษานานาชาติ	2538-2540	5,000	41.900	3.000
5.โครงการก่อสร้างอาคารปฏิบัติการคณะพยาบาลศาสตร์	2538-2539	2,100	15.225	2.000
6.โครงการก่อสร้างอาคารเรียนและบริหาร คณะสัตวแพทยศาสตร์	2538-2539	13,758	103.354	5.000
7.โครงการก่อสร้างอาคารโรงเรียนสาธิตมหาวิทยาลัยเชียงใหม่	2538-2539	1,350	8.100	5.000
8.โครงการก่อสร้างอาคารหอพักนักศึกษา คณะพยาบาลศาสตร์	2538-2540	7,630	57.200	3.000

#### โครงการก่อสร้างผูกพันจากปีที่ผ่านมา มี 10 โครงการ ดังนี้

โครงการ	ระยะเวลา	เมื่อสร้างแล้วเสร็จ		งบประมาณที่ได้รับ ปี 2538 (ล้านบาท)
		พื้นที่รวม (ม <sup>2</sup> )	งบประมาณรวม	
1.โครงการก่อสร้างอาคารหอประชุม	2534-2538	8,800	161.743	53.371
2.โครงการก่อสร้างอาคารวิทยาการคอมพิวเตอร์	2535-2538	3,199	24.000	6.717
3.โครงการก่อสร้างอาคารเรียนและปฏิบัติการคณะเกษตรศาสตร์	2535-2538	22,120	109.000	83.633
4.โครงการก่อสร้างอาคารเรียนรวมหลังที่ 5	2535-2539	6,000	43.500	12.180
5.โครงการก่อสร้างอาคารปฏิบัติการรวมคณะวิทยาศาสตร์	2537-2539	11,304	80.584	23.100



โครงการ	ระยะเวลา	เมื่อสร้างแล้วเสร็จ		งบประมาณที่ได้รับ ปี 2538 (ล้านบาท)
		พื้นที่รวม (ม <sup>2</sup> )	งบประมาณรวม	
6.โครงการก่อสร้างอาคารคณะเศรษฐศาสตร์	2537-2539	6,300	50.000	22.500
7.โครงการก่อสร้างอาคารคณะบริหารธุรกิจ	2537-2539	8,800	67.900	28.290
8.โครงการก่อสร้างอาคารหอพักนักศึกษา คณะเทคนิคการแพทย์	2537-2538	1,970	5.225	9.500
9.โครงการก่อสร้างอาคารหอพักนักศึกษา	2537-2539	6,000	45.000	33.750
10.โครงการก่อสร้างอาคารผู้ป่วยโรคซับซ้อน	2534-2539	33,500	435.000	136.590

### การพัฒนาคุณภาพสิ่งแวดล้อมของมหาวิทยาลัยเชียงใหม่

มหาวิทยาลัยเชียงใหม่ตระหนักถึงความสำคัญของการพัฒนาคุณภาพสิ่งแวดล้อมควบคู่ไปกับการพัฒนาทางการศึกษา อันจะช่วยเสริมสร้างบรรยากาศทางการศึกษา ตลอดจนสภาพความเป็นอยู่ภายในมหาวิทยาลัย และเพื่อให้บรรลุเป้าหมายที่กำหนด มหาวิทยาลัยเชียงใหม่จึงกำหนดแนวทางปรับปรุงคุณภาพสิ่งแวดล้อมทางกายภาพภายในมหาวิทยาลัยระยะแรกที่จำเป็นก่อนเสริมจากที่ได้เคยดำเนินการมาแล้ว แนวทางการพัฒนามหาวิทยาลัยในระยะสั้นสรุปได้ดังนี้

#### 1. การจัดสวนธรรมชาติและปลูกต้นไม้บริเวณมหาวิทยาลัย

จัดการบำรุงรักษาสภาพพื้นที่ป่าธรรมชาติเดิมให้คงอยู่ในสภาพที่สมบูรณ์ อนุรักษ์ธรรมชาติและพิจารณาทำพื้นที่ไม่มีพื้นที่เมืองมาปลูกเสริมอย่างเหมาะสมในบางบริเวณ จัดสวนพฤกษศาสตร์ปรับพื้นที่ถมดินบางบริเวณเพื่อทำลานหญ้าใช้เป็นพื้นที่พักผ่อนและเป็นปอดผลิตอากาศบริสุทธิ์ให้แก่มหาวิทยาลัย

#### 2. การปรับผิวถนน-ไหล่ถนน

ได้ปรับผิวถนนและทำผิวถนนใหม่ให้ใช้งานได้ทั้งถนนสายหลัก ถนนสายรอง ทิวทัศน์มหาวิทยาลัยปรับไหล่ถนน ตีเส้น ทาสีเพื่อจัดทำเลนจักรยานหรือให้ผู้ใช้เส้นทางได้รับความสะดวกเรียบร้อยและปลอดภัยในการจราจร

#### 3. เพิ่มทางเดินเท้า

เพื่อก่อให้เกิดสวัสดิภาพ และอำนวยความสะดวกแก่ผู้สัญจร มหาวิทยาลัยจะจัดให้มีทางเท้าเชื่อมต่อระหว่างกิจกรรมต่าง ๆ ภายในอย่างเพียงพอโดยคำนึงถึงการออกแบบให้เกิดความสวยงามเหมาะสมกับแต่ละบริเวณและให้ความร่มรื่นแก่ผู้เดินเท้า

#### 4. ทำที่จอดรถ

ได้ปรับปรุงสภาพการจอดรถในบริเวณต่าง ๆ ภายในมหาวิทยาลัยโดยกำหนดทั้งจุดห้ามจอดจุดที่จะปรับปรุงให้มีการจอดและจุดที่อนุญาตให้มีการจอดในระยะแรก โดยจะคำนึงถึงแนวทางในการวางแผนระยะยาวต่อไป ปรารถนาคขอความร่วมมือประชากรในมหาวิทยาลัยให้ช่วยกันรักษาระเบียบเพื่อความสะดวกปลอดภัยในการสัญจรของประชากรโดยส่วนรวมอีกด้วย



## 5. ทางจักรยาน

เพื่อสนับสนุนโครงการเขตปลอดเสียงเป็นทางเลือกในการเดินทางแก่ประชากรมหาวิทยาลัยอันจะช่วยจำกัดจำนวนยานพาหนะ และลดมลพิษในเขตมหาวิทยาลัย

## 6. การจัดทำรั้ว

จัดทำรอบแนวเขตมหาวิทยาลัยและเพื่อการรักษาความปลอดภัยเป็นไปได้อย่างดีขึ้นไป ต้นไม้สูงเป็นแนวในบริเวณจุดเชื่อมต่อระหว่างพื้นที่ของมหาวิทยาลัยกับพื้นที่อื่นทำให้ทราบถึงแนวเขตได้ง่าย

## 7. ถังขยะ

รถรงคีให้คนทั่วไปเห็นความสำคัญของการแยกขยะ ปลูกฝังจิตสำนึกและร่วมมือทิ้งขยะอย่างถูกวิธี จัดถังขยะเพื่อรองรับในจุดต่าง ๆ มากขึ้น เพื่อความสะดวก และเป็นระเบียบเรียบร้อย

## 8. ปรับปรุงคุณภาพอาคารเก่า

อาคารเก่าที่มีสภาพทรุดโทรมไม่มีการใช้งานหรืออยู่บนตำแหน่งที่ไม่เหมาะสม ส่วนที่อยู่ในความดูแลของมหาวิทยาลัย ควรมีการรื้อถอนหรือควรมีการปรับปรุง เช่น การทาสีภายนอกอาคาร ให้อยู่ในสภาพดีขึ้นเพื่อส่งผลให้สภาพแวดล้อมโดยทั่วไปดีขึ้น

## 9. ออกแบบเครื่องประกอบถนน

เพื่อให้ภาพรวมของคุณภาพสิ่งแวดล้อมทางกายภาพสวยงาม สอดคล้องเหมาะสมและกลมกลืนกัน เช่น สีของเครื่องหมายต่าง ๆ ป้ายชื่อสิ่งก่อสร้าง ป้ายประชาสัมพันธ์ต่าง ๆ การติดตั้งไฟส่องสว่าง การจัดป้อมยามที่ปกคนโดยสาร ตู้โทรศัพท์เพื่อให้อยู่ในสภาพพร้อมใช้งาน

ปัจจุบันกำลังอยู่ในระหว่างการดำเนินงาน และเมื่อเสร็จสิ้นการดำเนินงานด้านต่าง ๆ จะทำให้มหาวิทยาลัยเชียงใหม่มีความสมบูรณ์ด้านคุณภาพของสิ่งแวดล้อมทางกายภาพมากยิ่งขึ้น

## โครงการพัฒนาแหล่งน้ำดิบโดยใช้น้ำบาดาล

มหาวิทยาลัยเชียงใหม่เป็นสถาบันอุดมศึกษาขนาดใหญ่มีประชากรกว่า 3 หมื่นคน สิ่งหนึ่งซึ่งมหาวิทยาลัยให้ความสำคัญและคำนึงถึงเสมอได้แก่ ระบบสิ่ง

อำนวยความสะดวกที่เป็นสาธารณูปการพื้นฐาน เช่น น้ำประปาที่ใช้ในการบริโภคและอุปโภคซึ่งต้องผลิตให้เพียงพอ ปัจจุบันการผลิตน้ำประปาได้ใช้แหล่งน้ำจากธรรมชาติซึ่งมีน้ำมากในช่วงฤดูฝนเท่านั้น ดังนั้นเพื่อป้องกันภาวะการขาดแคลนน้ำประปาและให้มีน้ำอุปโภคบริโภคตลอดทั้งปี รองรับการจัดการศึกษา และประชากรทั้งหมดมหาวิทยาลัยเชียงใหม่จึงได้พัฒนาแหล่งน้ำดิบโดยใช้น้ำบาดาลขึ้น มีรายละเอียดโครงการดังนี้

- ปรับพื้นที่ ขุดดิน เทพื้น เทผนังในส่วนของบ่อขนาด 8,000 ลบ.ม.
- จัดทำถังเก็บน้ำดิบคอนกรีตเสริมเหล็กขนาดความจุ 500 ลบ.ม.
- จัดทำถังเก็บน้ำใสคอนกรีตเสริมเหล็ก ขนาดความจุ 1,500 ลบ.ม.
- จัดทำถังสูงเก็บน้ำใสคอนกรีตเสริมเหล็กขนาดความจุ 50 ลบ.ม. ความสูง 35 ม.
- จัดทำโรงปรับปรุงสภาพน้ำ ขนาดพื้นที่ 64 ตร.ม.
- โรงเก็บวัสดุประปา โรงปฏิบัติงานเจ้าหน้าที่

เนื่องจากเป็นโครงการสำคัญและมีความจำเป็น จึงได้รับการสนับสนุนงบประมาณทั้งสิ้น 6.6 ล้านบาทใช้ระยะเวลา 2 ปี ปัจจุบันกำลังอยู่ระหว่างการดำเนินงาน

## อาคารหอประชุมมหาวิทยาลัยเชียงใหม่

อาคารหอประชุมมหาวิทยาลัยเชียงใหม่ได้สร้างเสร็จสมบูรณ์ในปี 2538 นี้เป็นอาคารหอประชุมขนาดใหญ่แห่งแรกในภาคเหนือและเป็นศูนย์วัฒนธรรมของภาคอีกด้วย ซึ่งมีความหมายและคุณค่าเป็นอย่างยิ่งของสังคมโดยรวม เป็นอาคารที่แสดงออกถึงเอกลักษณ์ สถาปัตยกรรมล้านนามีบรรยากาศที่ดีทั้งภายนอกและภายใน คำนึงถึงความปลอดภัยและให้มีการประหยัด

อาคารหอประชุมมหาวิทยาลัยเชียงใหม่ตั้งอยู่ในบริเวณมหาวิทยาลัย ทิศตะวันตกจรดสำนักงานสาธารณสุขเชียงใหม่ มีพื้นที่ประมาณ 40 ไร่

แบ่งพื้นที่ทางภูมิสถาปัตย์ออกเป็น 3 ส่วน กล่าวคือ ตัวอาคารหอประชุม สวนสุขภาพและสวนสมุนไพร ทิศเหนือจรดถนนภายในมหาวิทยาลัย และกำแพงเวียงสวนดอกทิศตะวันออกจรดเขตพักอาศัยของมหาวิทยาลัย ทิศตะวันตกเฉียงใต้ติดกับถนนนิมมานเหมินท์ อาคารหอประชุมถูกออกแบบสำหรับงานพระราชทานปริญญาบัตรของมหาวิทยาลัยเชียงใหม่ ตัวอาคารประกอบด้วยห้องประชุมใหญ่มีการออกแบบที่นั่งแบบอ้อมจรรยขึ้นไปสามด้านมีความจุประมาณ 700-800 ที่นั่ง ด้านที่เหลือจะเป็นเวทีที่สามารถเลื่อนขึ้นลงได้และส่วนที่เป็นพื้นที่เอนกประสงค์ (MULTIPURPOSE HALL) มีพื้นที่ประมาณ 1,500 ตารางเมตร มีความจุ 1,500-2,000 ที่นั่งจะเป็นส่วนที่เหมาะสมสำหรับการจัดงานประชุมใหญ่หรือจัดงานแสดงสินค้าของบริษัทในระดับภูมิภาคหรือ

ระดับชาติ ห้องประชุมเล็ก มีลักษณะการจัดในรูปแบบห้องประชุม (AUDITORIUM STYLE) ซึ่งที่นั่งจะเป็นระดับไล่ขึ้นไป สามารถจุคนได้ประมาณ 300 คน ห้องนี้เหมาะกับการบรรยายทางวิชาการ นอกจากนี้ได้จัดให้มีสวนพักผ่อนบริเวณทางเข้า ห้องรับรองบุคคลสำคัญ (VIP LOUNGE) และห้องสัมมนาขนาดเล็กอีกสามห้อง พื้นที่กิจกรรมนอกจากอาคารหอประชุมจะประกอบด้วย สวนสุขภาพเป็นพื้นที่พักผ่อนและออกกำลังกายของประชาชนทั่วไป สวนสมุนไพรซึ่งอยู่ในความดูแลของคณะเภสัชศาสตร์ มีไว้เพื่อวัตถุประสงค์ในการศึกษา และยังใช้เพื่อการพักผ่อนได้อีกด้วยมีที่ประทับเฉพาะพระองค์อยู่บริเวณด้านหลังอาคารหอประชุมสำหรับเป็นที่ประทับของพระบาทสมเด็จพระเจ้าอยู่หัวเมื่อเสด็จมาพระราชทานปริญญาบัตร



สารบัญ

## สารสนเทศมหาวิทยาลัยเชียงใหม่ ด้านบุคลากร ปี 2538

ปี 2538 มีบุคลากรจำนวนรวมทั้งสิ้น 9,909 คน จำแนกประเภทได้ดังนี้

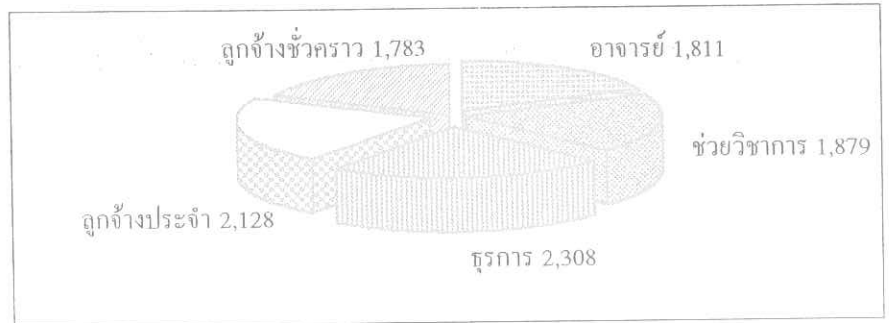

จำนวนบุคลากรเพิ่มขึ้นจากปี 2537 คิดเป็นร้อยละ 6 ถ้าพิจารณาเฉพาะอาจารย์ด้านสัดส่วนคุณวุฒิสรุปได้ดังนี้

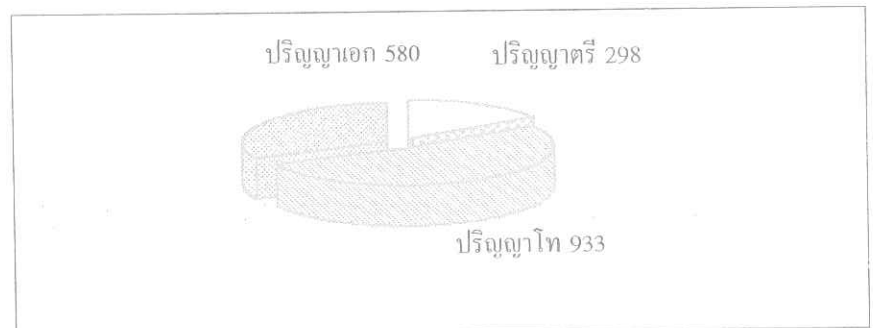

เปรียบเทียบกับเกณฑ์ทบวงสรุป

	เอก :	โท :	ตรี :
เกณฑ์มาตรฐานทบวง (แผนฯ 8)	3.5	6.0	0.5
ปัจจุบันมหาวิทยาลัยเชียงใหม่	3.2	5.2	1.6

พิจารณาจากตำแหน่งทางวิชาการ

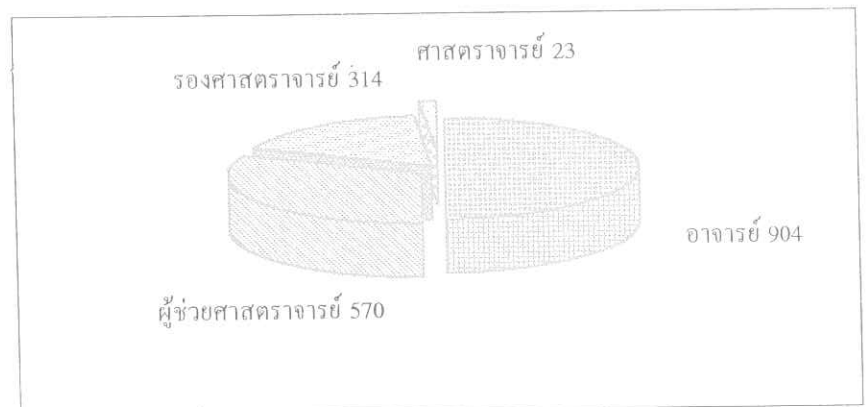

## จำนวนนักศึกษาใหม่มหาวิทยาลัยเชียงใหม่ ปี 2538

คณะ	ระดับ	ต่ำกว่าตรี	ตรี	ประกาศนียบัตรบัณฑิต	โท	เอก	รวมทั้งสิ้น
<b>กลุ่มวิทยาศาสตร์สุขภาพ</b>		<b>63</b>	<b>835</b>	<b>66</b>	<b>71</b>		<b>1035</b>
คณะทันตแพทยศาสตร์			76	14			90
คณะเทคนิคการแพทย์	20	206			2		228
คณะพยาบาลศาสตร์	43	234			52		329
คณะแพทยศาสตร์			191	52	12		255
คณะเภสัชศาสตร์			128		5		133
<b>กลุ่มวิทยาศาสตร์และเทคโนโลยี</b>		<b>-</b>	<b>1346</b>	<b>-</b>	<b>248</b>	<b>6</b>	<b>1600</b>
คณะเกษตรศาสตร์			325		92	2	419
คณะวิทยาศาสตร์			429		122	4	555
คณะวิศวกรรมศาสตร์			495		29		524
คณะอุตสาหกรรมเกษตร			97		5		102
<b>กลุ่มมนุษยศาสตร์และสังคมศาสตร์</b>		<b>-</b>	<b>1744</b>	<b>10</b>	<b>446</b>	<b>-</b>	<b>2200</b>
คณะมนุษยศาสตร์			501	10	25		536
คณะวิจิตรศิลป์			110				110
คณะสังคมศาสตร์			346		80		426
คณะศึกษาศาสตร์			424		228		652
คณะเศรษฐศาสตร์			120		70		190
คณะบริหารธุรกิจ			243		43		286
<b>บัณฑิตวิทยาลัย</b>		<b>-</b>	<b>-</b>	<b>-</b>	<b>55</b>	<b>-</b>	<b>55</b>
<b>รวม</b>		<b>63</b>	<b>3925</b>	<b>76</b>	<b>820</b>	<b>6</b>	<b>4890</b>

นักศึกษาทั้งหมด ปีการศึกษา 2538  
มหาวิทยาลัยเชียงใหม่

คณะ	ระดับ	ต่ำกว่า ตรี	ตรี	ประกาศ นียบัตร บัณฑิต	โท	เอก	รวม ทั้งสิ้น
<b>กลุ่มวิทยาศาสตร์สุขภาพ</b>		<b>85</b>	<b>3,351</b>	<b>66</b>	<b>269</b>	<b>2</b>	<b>3,773</b>
คณะทันตแพทยศาสตร์			541	14	3		558
คณะเทคนิคการแพทย์	42		681		7		730
คณะพยาบาลศาสตร์	43		664		187		894
คณะแพทยศาสตร์			898	52	63	2	1,015
คณะเภสัชศาสตร์			567		9		576
<b>กลุ่มวิทยาศาสตร์และเทคโนโลยี</b>			<b>4,765</b>		<b>756</b>	<b>16</b>	<b>5,537</b>
คณะเกษตรศาสตร์			1,040		337	2	1,379
คณะวิทยาศาสตร์			1,499		306	14	1,819
คณะวิศวกรรมศาสตร์			1,985		100		2,085
คณะอุตสาหกรรมเกษตร			241		13		254
<b>กลุ่มมนุษยศาสตร์และสังคม ศาสตร์</b>			<b>6,373</b>	<b>10</b>	<b>1,572</b>		<b>7,955</b>
คณะมนุษยศาสตร์			1,936	10	82		2,028
คณะจิตรศิลป์			441				441
คณะศึกษาศาสตร์			1,421		919		2,340
คณะสังคมศาสตร์			1,186		241		1,427
คณะเศรษฐศาสตร์			446		159		605
คณะบริหารธุรกิจ			943		171		1,114
<b>บัณฑิตวิทยาลัย</b>					<b>103</b>		<b>103</b>
<b>รวม</b>		<b>85</b>	<b>14,489</b>	<b>76</b>	<b>2,700</b>	<b>18</b>	<b>17,368</b>

จำนวนผู้สำเร็จการศึกษา ปีการศึกษา 2537  
มหาวิทยาลัยเชียงใหม่

คณะ	ระดับ	ต่ำกว่า ตรี	ตรี	ประกาศนียบัตร บัณฑิต	โท	เอก	รวมทั้งสิ้น
<b>กลุ่มวิทยาศาสตร์สุขภาพ</b>							
		91	626	72	46		835
	คณะทันตแพทยศาสตร์		74	11			85
	คณะเทคนิคการแพทย์	18	120				138
	คณะพยาบาลศาสตร์	73	189		28		290
	คณะแพทยศาสตร์		149	61	16		226
	คณะเภสัชศาสตร์		94		2		96
<b>กลุ่มวิทยาศาสตร์และเทคโนโลยี</b>							
			868		125	2	995
	คณะเกษตรศาสตร์		183		38		221
	คณะวิทยาศาสตร์		289		80	2	371
	คณะวิศวกรรมศาสตร์		357		7		364
	คณะอุตสาหกรรมเกษตร		39				39
<b>กลุ่มมนุษยศาสตร์และสังคมศาสตร์</b>							
			1,183		271		1,454
	คณะมนุษยศาสตร์		379		7		386
	คณะวิจิตรศิลป์		51				51
	คณะศึกษาศาสตร์		275		166		441
	คณะสังคมศาสตร์		159		56		215
	คณะเศรษฐศาสตร์		107		9		116
	คณะบริหารธุรกิจ		212		33		254
<b>บัณฑิตวิทยาลัย</b>							
					28		28
<b>รวม</b>							
		91	2,677	72	470	2	3,312

## จำนวนบุคลากรมหาวิทยาลัยเชียงใหม่ ปี 2538

คณะ/หน่วยงาน	อาจารย์	ช่วยวิชาการ	ธุรการ	ลูกจ้าง ประจำ	ลูกจ้าง ชั่วคราว	รวม บุคลากร
มนุษยศาสตร์	199	19	50	46	56	370
ศึกษาศาสตร์	153	10	39	58	41	301
วิจิตรศิลป์	30	15	14	13	5	77
สังคมศาสตร์	83	6	29	34	10	162
วิทยาศาสตร์	259	37	106	109	17	528
วิศวกรรมศาสตร์	127	30	54	64	31	306
แพทยศาสตร์	362	1413	1312	783	1170	5040
เกษตรศาสตร์	120	42	62	208	15	447
ทันตแพทยศาสตร์	110	28	104	71	36	349
เภสัชศาสตร์	71	5	30	50	13	169
เทคนิคการแพทย์	84	14	45	39	8	190
พยาบาลศาสตร์	134	9	46	60	22	271
อุตสาหกรรมเกษตร	19	7	15	10		51
สัตวแพทยศาสตร์					4	4
บริหารธุรกิจ	32	1	5		7	45
เศรษฐศาสตร์	28	2	5	1	5	41
บัณฑิตวิทยาลัย		7	9	2	7	25
สถาบันวิจัยวิทยาศาสตร์สุขภาพ		47	37	51	1	136
สถาบันวิจัยสังคม		16	11	6	1	34
สถาบันวิจัยและพัฒนาวิทยาศาสตร์และเทคโนโลยี		13	15	3	3	34
สำนักบริการวิชาการ		2	6	4	4	16
สำนักหอสมุด		51	79	46	15	191
สำนักบริการคอมพิวเตอร์		10	18	9	1	38
สำนักทะเบียนและประมวลผล		19	12	16	19	66
สำนักส่งเสริมศิลปวัฒนธรรม		1	1		4	6
สำนักงานอธิการบดี		59	195	399	245	898
โครงการศูนย์วิจัยเพื่อเพิ่มผลผลิตทางเกษตร		11	7	46	21	85
โครงการวิจัย และพัฒนาภาพแผนที่สูง		5	2		22	29
รวม	1,811	1,879	2,308	2,128	1,783	9,909



สัดส่วนคุณวุฒิอาจารย์มหาวิทยาลัยเชียงใหม่ ปี 2538

คณะ/หน่วยงาน	สัดส่วนคุณวุฒิ		
	เอก	โท	ตรี
มนุษยศาสตร์	1.9	6.8	1.3
ศึกษาศาสตร์	2.3	6.1	1.6
วิจิตรศิลป์	0.3	6.7	3.0
สังคมศาสตร์	3.6	5.9	0.5
วิทยาศาสตร์	3.8	5.2	1.0
วิศวกรรมศาสตร์	2.6	3.5	3.9
แพทยศาสตร์	6.3	3.2	0.5
เกษตรศาสตร์	4.7	4.8	0.5
ทันตแพทยศาสตร์	0.5	2.9	6.6
เภสัชศาสตร์	2.2	6.8	1.0
เทคนิคการแพทย์	1.0	5.2	3.8
พยาบาลศาสตร์	0.9	7.5	1.6
อุตสาหกรรม -	3.2	6.3	0.5
เกษัตริย์	-	9.1	0.9
บริหารธุรกิจ	-	9.1	0.9
เศรษฐศาสตร์	3.5	6.1	0.4
รวม	3.2	5.2	1.6

## งบประมาณแผ่นดินและงบประมาณเงินรายได้ ปี 2538 จำแนกตามแผนงาน

แผนงาน	งบประมาณ แผ่นดิน	งบประมาณ เงินรายได้	รวม	
			รวม	ร้อยละ
บริหารการศึกษาระดับอุดมศึกษา	353.8	57.5	411.3	18.4
จัดการศึกษาระดับอุดมศึกษา	88.0	41.1	924.1	41.4
ปรับปรุงคุณภาพการศึกษาระดับอุดมศึกษา	83.4	37.5	120.9	5.4
อนุรักษ์ ส่งเสริมเผยแพร่และพัฒนาศิลปและวัฒนธรรม	1.9	1.0	2.9	0.1
วิจัยระดับอุดมศึกษา	42.1	3.2	45.3	2.1
บริการวิชาการแก่สังคม	14.4	3.6	18.0	0.8
กิจการนักศึกษา	96.4	25.0	121.4	5.4
บริการสาธารณสุข	535.7		535.7	24.0
ป้องกันและควบคุมโรคเอดส์	34.3		34.3	1.5
งบกลางและรายจ่ายอื่น		18.9	18.9	0.9
รวม	2,045.0	187.8	2,232.8	100.0

